4
K75 81
1819 г.

16 4/81

К 76 9/31

УЧАСТІЕ САРАТОВСКОЙ ГУБЕРНІИ
ВЪ
ОТЕЧЕСТВЕННОЙ ВОЙНѢ
1812 Г
съ 22 рисунками

2838/11

Изданіе Саратовской Ученой Архивной Комиссіи

I-240
К76 9/81

УЧАСТІЕ
САРАТОВСКОЙ ГУБЕРНІИ
ВЪ
ОТЕЧЕСТВЕННОЙ ВОЙНѢ 1812 г.

2338/11

Изданіе Саратовской Ученой Архивной Комиссіи.

Составилъ Правитель дѣлъ Н. Ф. Хованскій.

САРАТОВЪ.
Типографія Союза Печатнаго Дѣла.
1912.

БИБЛИОТЕКА
Государ. Историч. Музея
№ 6150
18 IV 1932 г.

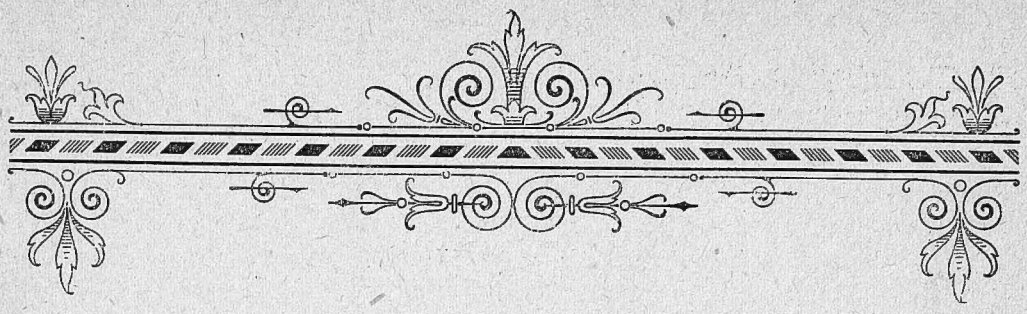

Участіе Саратовской губ. въ Отечественной войнѣ 1812 года.

I.

ПРЕДИСЛОВІЕ.

Въ событіяхъ, предшествовавшихъ войнѣ 1812 г., какъ и въ самой войнѣ, носящей вполнѣ подобающее ей названіе „Отечественной", играли большую роль личности, не чуждыя нашему краю, такъ или иначе связанныя съ Саратовскою губерніей.

Такъ, самый разрывъ дипломатическихъ сношеній съ Франціей послѣдовалъ при участіи очень хорошо знакомой саратовцамъ фамиліи Куракина (Бор. Алекс.). Онъ былъ тогда посломъ въ Парижѣ и долженъ былъ поспѣшно выѣхать, не получивъ паспорта, высланнаго ему уже вслѣдъ.

Отъѣздъ Императора Александра I изъ Петербурга въ главную квартиру арміи въ Вильну привелъ къ образованію особаго Верховнаго Комитета по управленію государствомъ, и во главѣ его былъ поставленъ престарѣлый фельдмаршалъ кн. Н. И. Салтыковъ, землевладѣлецъ Сердобскаго у., Саратовской губ.

Въ Вильнѣ при Императорѣ находились также личности съ знакомыми намъ фамиліями—графъ Кочубей и графъ Нессельроде. *)

Не лишнимъ считаемъ привести здѣсь одно мѣсто изъ письма Императора отъ 15 іюня 1812 г. къ кн. Салтыкову изъ Москвы, гдѣ онъ говоритъ о необходимости принять мѣры къ увозу изъ Петербурга всего нужнаго: „Выѣздомъ же Императорской фамиліи, полагаю, спѣшить нечего, развѣ, когда корпусъ непріятельскій уже будетъ приближаться къ Нарвѣ. Имѣвъ лошадей заготовленныхъ по Ярославской дорогѣ на Казань, всегда во время успѣть можно выѣхать, важно, что бы всѣ тягости заблаговременно были выпровождены. Продолженіемъ же присутствія Императорской фамиліи и публика будетъ успокоена"... (Отечеств. война 1812 г., т. 18).

---

*) Въ 1818 г. графъ К. В. Нессельроде посѣтилъ свое Саратовское имѣніе, повидавшись въ Пензѣ съ М. М. Сперанскимъ. („Рус. Арх." 1905 г. № 8).

Связь Саратовскаго края съ событіями Отечественной войны замѣтна и въ массѣ видныхъ участниковъ въ этой войнѣ, участниковъ изъ тѣхъ дворянскихъ родовъ, которые были и теперь остаются мѣстными землевладѣльцами, мѣстными работниками въ земскомъ и городскомъ самоуправленіяхъ и на административныхъ постахъ въ предѣлахъ нашей губерніи, какъ, напр,, гр. Орловъ-Денисовъ, Давыдовъ, гр. Уваровъ и др., потомки героевъ войны 1812 г.

Къ сожалѣнію, въ злосчастный 1905 г. въ Саратовской губерніи погибли многіе цѣнные документы, записки, воспоминанія участниковъ войны 1812 г. *)

Кн. Ан. Евг. Гагаринъ пишетъ намъ: „по родовому имѣнію моему Петровскаго у., при с.с. Камышенкѣ (Софьино тожъ), Тепломъ и д. Николаевкѣ не сохранилось никакихъ данныхъ, относящихся къ Отечественной войнѣ 1812 года... Цѣлыя кипы старыхъ бумагъ и конторскихъ книгъ хранились въ господскомъ домѣ въ с. Камышинкѣ. Къ нимъ, къ сожалѣнію, были присоединены мною находившіяся у главноуправляющаго имѣніями моего покойнаго дяди, князя Льва Григорьевича Гагарина, массы бумагъ, накопившіяся со временъ моего прадѣда, генерала Петра Соймонова. Все это погибло въ пламени во время погрома 30 октября 1905 г.“

О такой же гибели документовъ по этой войнѣ пишутъ намъ потомки В. Д. Кувичинскаго и гг. Ермолаевыхъ.

Доставили намъ воспоминанія о ветеранахъ 1812 г. очень немногіе. Многочисленныя наши обращенія ко всѣмъ землевладѣльцамъ нашли весьма слабый откликъ. Лишь единичныя личности заинтересовались намѣреніемъ мѣстной Архивной Комиссіи дать Сборникъ матеріаловъ объ участіи саратовскаго населенія въ войнѣ 1812 г. Ихъ участіе скрасило нашъ трудъ.

Фактическій, болѣе или менѣе сухой, матеріалъ о мѣстныхъ участникахъ Отечественной войны мы взяли изъ архива Саратовскаго дворянскаго депутатскаго собранія, любезно предоставленнаго въ наше распоряженіе г. губернскимъ предводителемъ дворянства В. Н. Ознобишинымъ.

Изъ дѣлъ этого архива мы почерпнули, между прочимъ, свѣдѣнія о матеріальныхъ жертвахъ саратовскаго дворянства на защиту отечества въ 1812 г..

Дѣла Саратовской городской думы эпохи 1806—15 гг. дали намъ возможность до нѣкоторой степени обрисовать участіе саратовскаго купечества и мѣщанства въ эту эпоху.

Горячее участіе въ пополненіи настоящаго Сборника приняли почетные члены нашей Комиссіи—А. Н. Минхъ и А. А. Голом-

---

*) В. Афанасьевъ въ своей брошюркѣ—о Музеѣ (М. 1907 г.) замѣчаетъ: „Много драгоцѣнныхъ сокровищъ эпохи 1812 г. разсѣяно по лицу Россіи и скромно украшаютъ далекія дворянскія усадьбы... Некуда и направить тѣ семейные документы прошлаго вѣка, изъ нѣкогда гремѣвшихъ Подмосковныхъ, Саратовскихъ, Тамбовскихъ и другихъ помѣстій, исчезающихъ мало—по малу съ лица земли“.

біевскій, доставившіе интересные архивные документы. Данныя о военно-плѣнныхъ, бывшихъ въ Саратовѣ и въ частности о Савенѣ, прислалъ членъ Комиссіи К. А. Военскій. Членъ Комиссіи Г. Г. Дыбовъ во время пребыванія своего въ Петербургѣ принялъ на себя трудъ списать относящееся къ 1813 г. письмо изъ Сарепты.

При содѣйствіи немногихъ указанныхъ выше лицъ и разныхъ учрежденій мы сдѣлали что могли, исчерпавъ доступные намъ печатные источники и мѣстные архивы, въ томъ числѣ архивъ нашей Комиссіи, въ которомъ оказались дѣла Казенной Палаты за 1812 г.

Нашей задачей было—представить въ объективномъ изложеніи степень участія Саратовскаго дворянства и вообще мѣстнаго населенія въ Отечественной войнѣ и въ событіяхъ, предшествующихъ ей; приложили мы стараніе перенести по возможности читателя въ описываемую эпоху, для чего мы даемъ въ полной неприкосновенности извлеченія изъ тогдашней переписки и обращеній оффиціальныхъ лицъ. Содержаніемъ своимъ эти документы обрисовываютъ существовавшія въ тѣ времена взаимоотношенія властей и общества и существовавшихъ тогда порядковъ.

Многаго мы, конечно, лишены были возможности сдѣлать въ виду указанныхъ уже причинъ и въ особенности слабаго отклика на наше обращеніе къ мѣстнымъ дѣятелямъ въ дѣлѣ пополненія Сборника сообщеніями объ извѣстныхъ имъ ветеранахъ 1812 г.

Въ сознаніи, что живые свидѣтели прошлаго до нѣкоторой степени въ состояніи ввести читателей въ кругъ интересовъ, ожиданій, понятій и вообще міросозерцанія. существовавшихъ въ давнія отъ насъ времена,—мы открываемъ нашъ Сборникъ замѣтками нашего мѣстнаго своего рода Нестора лѣтописца—протоіерея Николая Герасимовича Скопина, относящихся къ 1806—1814 г.г.

Приводимыя цитаты напечатаны въ „Саратовскомъ Историческомъ Сборникѣ“, т. I, изд. нашей Комиссіи, но навѣрно основательно забыты, а возможно, многими и не прочитаны досконально въ виду обременяющихъ „Дневникъ“ Н. Г. Скопина метеорологическихъ отмѣтокъ.

II.

Изъ Дневника Н. Г. Скопина.

1806—1814 г.г.

1806 г. ноября 26. Французы сильно успѣваютъ въ Швеціи и заняли уже имперскій гор. Ульмъ.

1807 г. іюня 26. Было торжество о побѣдѣ надъ французами.

— Съ 8 по 15 іюля. Изъ арміи слышны вѣсти пріятныя. Ибо будто заключается миръ съ Бонопартомъ. Хорошо, если это съ выгодою. Но какъ-бы намъ чего не прозѣвать.—Министерія, смотри!

— 15 и 16 іюля. Получено сей день извѣстіе о мирѣ, заключенномъ между Россіей и Франціей. О, дай Богъ, чтобы сей миръ былъ прочный!

— 17 іюля. Было торжество и благодарный молебенъ въ соборѣ о заключенномъ между Франціею и Россіею мирѣ. Продолжался во весь день колокольный звонъ.

Мѣсяца мая 2. Вчерашній день статскій совѣтникъ Алексѣй Давидовичъ Панчулидзевъ приведенъ къ присягѣ на чинъ губернатора.

Мѣсяцъ сентябрь. Отъ странъ сѣверныхъ получено, что Государь Императоръ выѣхалъ изъ Петербурга въ Страсбургъ, французскій городъ, для свиданія съ Императоромъ Наполеономъ Бонопарте. Тайна сія велика есть, ибо зачѣмъ, неизвѣстно.

— Іюль 9. Пріѣхалъ изъ Персіи секретарь французскаго посольства... Видно, что человѣкъ съ хорошими дарованіями.

— Октября 8. Было праздновано торжество о покореніи Измаила и другихъ турецкихъ крѣпостей—первые начатки князя Багратіона въ главномъ командованіи арміею противъ турокъ.

Ноября 18. Сей день былъ для города достопамятенъ празднованіемъ о заключеніи мира съ австрійскою монархіею... у г. губернатора обѣдъ и балъ, и домъ весь иллюминованъ.

Ноября 20. Уѣхалъ князь Куракинъ (Борисъ Алексѣевичъ)... Чудно какъ богатство портитъ людей! восклицаетъ авторъ и затѣмъ, сдѣлавъ довольно рѣзкую характеристику Куракиныхъ, представители которыхъ имѣли роскошный дворецъ въ с. Надеждинѣ, Сердобск. у., Н. Г. Скопинъ приходитъ къ такому выводу. Несчастная нравственность! Ты погибла и со своею погибелью влечешь погибель обитателей Россіи...

Декабря 12... Рожденіе Государя Императора праздновано было великолѣпно: пушечная пальба, необыкновенная въ нынѣшнее время въ праздничные государственные дни, дѣлала великое впечатлѣніе на обитателей града.

1809 г. декабря 19. (Выборы дворянскіе). Проповѣдь сказывалъ я изъ темы: „правда возвышаетъ языкъ“ (прич гл. 14 ст. 34). По обѣдни была пушечная пальба. Столъ и балъ былъ у губернатора. Стеченіе дворянства и купечества было превеликое.

1810 г. февраля 8. Сію ночь видѣлъ я сонъ весьма утѣшительный. Будто Государь Императоръ потребовалъ меня къ себѣ, и, когда явился я во дворецъ, принятъ былъ весьма ласково. Государь о многихъ вещахъ меня спрашивалъ и требовалъ мнѣнія. Во время сего разговора, будто, пришелъ Наполеонъ Бонопарте; съ нимъ бесѣдовалъ Государь дружески, водилъ его по своимъ покоямъ во всѣ этажи дома, при чемъ и я былъ. И по отшествіи Наполеона, приказалъ Государь явиться къ себѣ Сенату, дабы присутствовать ему при имѣющей быть аудіенціи французскому Императору. Удивительна сила воображенія! Съ вечеру я не занимался ни мало ка-

ковымъ-либо размышленіемъ о таковыхъ величественностяхъ; были, однакожъ, у меня пріятели, говорили слегка про Петербургъ и о важности Аракчеева, министра военныхъ силъ; коснулись изъ купцовъ облагороженнаго Смолина, *) находящагося при оберъ-прокурорѣ синодальномъ, и о другихъ мелочахъ. Что жъ произвело такую фантазію, самъ не могу догадаться...

Апрѣль. Съ 16 по 25. Изъ Европы ничего не слышно новаго. Ишпанія почти покорилась. Наполеонъ вездѣ успѣваетъ. Что-то будетъ дальше?.

— 27. Получено извѣстіе, что саратовскій гражд. губернаторъ Алексѣй Давидовичъ Панчулидзевъ пожалованъ дѣйствительнымъ статскимъ совѣтникомъ. Давно сего ожидалось, но теперь только получилось.

Мѣсяцъ Май. 1-го числа. Гулянье было въ Каниномъ саду**); горѣли плошки и лагуны; было выставлено много вина и полпива для народа, стеченіе коего было безчисленно. Все сіе дѣлалъ на свой коштъ Алексѣй Давидовичъ Панчулидзевъ, саратовскій губернаторъ.

Мая 8. Г. Саратовскій гражд. губернаторъ получилъ чинъ дѣйствительнаго статскаго совѣтника. 18 числа о семъ праздновано было очень весело. Праздникъ сей дѣлалъ г. губернаторъ по случаю свадьбы Осипа Петровича Козодавлева, бывшей за 25 лѣтъ прежде. И это потому, что онъ, Козодавлевъ, его истинный благодѣтель: взыскалъ его милостиво и покровительствуетъ, и день сей любитъ праздновать съ удовольствіемъ...

Іюнь 21. Получено извѣстіе, что Каменскій разбилъ турокъ и взялъ 1500 чел. въ полонъ, въ томъ числѣ и сераскира и Пегливана, много за храбрость у нихъ славившагося.

Іюня 29. Было празднованіе, по предписанію министра, о побѣдѣ надъ турками и о взятіи крѣпости Силистріи и сераскира Пегливана. У господина губернатора былъ обѣдъ и веселились довольно.

30 іюня въ 9 часу вечера вдругъ къ западу появился клубъ свѣтлый. Сей клубъ вдругъ упалъ и сдѣлалъ извилистое протяженіе сажени въ 2 или болѣе. Послѣ сего паденія, протяженіе сіе было видимо съ четверть часа—первое красноватое, а потомъ бѣлое. Клубъ, при паденіи, на низу сего протяженія раздѣлился на три малыхъ звѣзды и исчезъ... Толкованія были различны: иные говорили, что это къ войнѣ, другіе—другія послѣдствія выводили, странныя и ужасныя.

Декабрь. Въ Европѣ война въ Ишпаніи продолжалась съ Французами. Англичане отъ твердой земли были отвергнуты совсѣмъ: кромѣ Турціи, нигдѣ не сбывали товаровъ своихъ, развѣ

*) Смолинъ былъ богатый сарат. купецъ (на Покровской ул., уг. Полицейской), торговавшій солью.

**) Домъ Канина былъ на Покровской ул.

тайно и подъ чужимъ именемъ. Такъ эхо Бонопарте громко и значительно было между всѣми націями. Сей Бонопартъ занималъ всѣхъ людей: слава его была громка повсюду. Россія одна его не дрожала, по наружности; а по внутренности, Богъ знаетъ... Въ Россіи дороговизна возвышалась на все; но, по крайней мѣрѣ, вездѣ было спокойно, и война съ Турціей ведена со славою.

1811 года. Мѣсяцъ генварь. 1 числа. Пира нигдѣ не было, ибо господинъ губернаторъ вчерась давалъ балъ, простиравшійся до 4-го часа пополуночи.

Февраль. 12-го. Былъ здѣсь, въ Саратовѣ, дневной маскарадъ въ дворянскомъ собраніи; а вечеромъ у господина губернатора— балъ для Осипа Петровича Козодавлева, который пожалованъ министромъ внутреннихъ дѣлъ. Стеченіе народа было очень великое.

14 и 15-го. Проѣхали чрезъ Саратовъ уральскіе казаки изъ арміи, подводахъ на двадцати пяти; ѣхали съ Дуная и пустились на Иргизъ.

Мѣсяцъ мартъ. 12-го. Пріѣхалъ офицеръ Алфимовъ для набору вольно-опредѣляющихся въ гусарскій полкъ.

Мѣсяцъ іюнь. 21. Сей день несчастнѣйшій для Саратова. Пожаръ начался съ „пеньковъ" и дошелъ до Покровской ц. и на горы. *) Пострадали церкви Вознесенская, Рожд.-Богородицкая, Воздвиженская, Казанская. Сильный вѣтеръ перекидывалъ пламя сажень за сто. Однихъ домовъ сгорѣло 1360; лавокъ, амбаровъ, лабазовъ 360. Погибло въ огнѣ до 10 чел.

Мѣсяцъ сентябрь. 2-го. Явилась и стала видима комета съ величайшими космами... Говорятъ, что она уже недѣли съ двѣ или три является. Достойно сіе примѣчанія. **)

1812 годъ. Мѣсяцъ мартъ. Сей часъ поздравляютъ г. губернатора съ полученною аннинскою лентою. Онъ самъ о семъ пишетъ изъ Петербурга. И въ Саратовѣ торжество по сему случаю веліе.

Мѣсяцъ іюль. 3-го. Получено извѣстіе, что Наполеонъ вторгся въ предѣлы Россійскіе и потому открылъ войну. Посему случаю служили молебенъ, по прочтеніи манифеста.

... 4-го. Изъ арміи ничего не получалось утѣшительнаго. Помилуй, Господи!

---

*) „Пеньками" назывались Михаило-Архангельская площадь и пространство около Сергіевской ц. („Сар. Край". Къ исторіи топографіи Саратова. Ф. В. Духовникова).

**) По словамъ Михайл.-Данил.: «Предъ Отеч. войной только и слышно было о наводненіяхъ, вихряхъ, пожарахъ. Кіевъ, Саратовъ, Астрахань, Брянскъ, Рига, Архангельскъ, Кронштадтъ гибли отъ огня, дымъ пепелищъ ихъ мѣшался съ дымомъ горѣвшихъ лѣсовъ и земли. Общая молва приписывала сіи бѣдствія разсыльщикамъ Наполеона.—Говорили въ народѣ, что чрезъ ряды пылающихъ городовъ, селеній и храмовъ Божіихъ Наполеонъ хотѣлъ внесть въ Россію оковы вѣчнаго рабства. Всѣ были въ ожиданіи событій чрезвычайныхъ. На небѣ явилась комета. Простолюдины, глядя на бродящую въ небесахъ звѣзду и огромный хвостъ ея, говорили: Помететъ бѣда землю Русскую»!

28-го. Въ сей день читанъ былъ манифестъ о собраніи ратниковъ. Стеченіе народа было преогромное...

29-го. Продолжаются теперь собранія дворянскія и купеческія о сборѣ милиціи и денегъ.

31-го. Мѣсяцъ сей былъ пресуетный, по причинѣ тревоги о милиціи и пожертвованіяхъ.

Мѣсяцъ августъ. 15-го. По отмѣнѣ милиціи, никто изъ дворянъ и купцовъ не пожертвовалъ. Вотъ патріоты отечества! Жалкіе люди... Такъ-то любятъ защищать то мѣстопребываніе, которое ихъ покоитъ. Умы еще въ Россіи не созрѣли. Да и долго не созрѣютъ.

Съ 15 по 26 (августа). Злодѣи весьма успѣваютъ противъ Россіи. Горе!...

26-го. Получено повелѣніе собрать съ 500 по десяти рекрутъ. Видно, врагъ нашъ успѣваетъ.

27—30-го. Сказываютъ, что Наполеонъ уже за 160 верстъ отъ Москвы. Боже сохрани! Такъ-то казнитъ Богъ беззаконія человѣческія». *)

Мѣсяцъ сентябрь. На сихъ дняхъ весьма много привели въ Саратовъ плѣнныхъ французскихъ офицеровъ, и изъ нихъ при каждыхъ двухъ одинъ рядовой—для услугъ.

Съ 18 по 27-е. На сихъ дняхъ привезли въ Саратовъ плѣнныхъ французовъ: 3 офицеровъ и 160 рядовыхъ. Иные одѣты хорошо, а другіе лишены всего.

Мѣсяцъ октябрь. 6-го. Уныніе, повсюду зримое, дѣлаетъ все тяжкимъ. О, Москва, Москва! аще забуду тебе, іерусалиме россійскій, забвена буди десница моя. Отяготѣла рука Господня на тебя. Грѣхи твоя взыдоша до небесъ и подвигли на гнѣвъ праведнаго Господа.

Съ 7 по 14-е. Новости отъ арміи не интересны.

17-го. Привезено еще въ Саратовъ плѣнныхъ французовъ—штабъ и оберъ-офицеровъ 50 человѣкъ; въ числѣ ихъ: генералъ Сенъ-Жени и принцъ Гогенлоге, полковникъ винтенбергской службы; девять человѣкъ рядовыхъ.

30 и 31-го. Въ сей мѣсяцъ благопріятныхъ слуховъ о войнѣ слышно было мало. Злодѣй вышелъ изъ Москвы. И гдѣ теперь шатается—неизвѣстно. Боже, избави насъ отъ великія сея напасти.

Мѣсяцъ ноябрь. 10-го. Праздновали о побѣдахъ надъ французами и возвращеніи паки Москвы и Полоцка. Была пушечная пальба.

18-го. Въ Саратовъ еще прислали плѣнныхъ французовъ. Жалостное ихъ состояніе! не обуты и не одѣты. Гибнутъ чрезвычайно.

24-го. Было еще торжество объ успѣхахъ оружія россійскаго и, при томъ, прочтенъ манифестъ Государя съ благодарностью

*) Москва была занята непріятелемъ 2 сентября въ полночь.

народу россійскому за единодушіе, оказанное въ побѣжденіи врага и его нечистиваго полчища.

29 и 30 го. Въ Саратовъ еще привезли плѣнныхъ, въ томъ числѣ и женщинъ.

Мѣсяцъ декабрь. Тѣмъ только и занимаются въ городѣ, что принимаютъ и выгоняютъ плѣнныхъ. Гибель народа страшная.

24-го. Сильный дулъ съ снѣгомъ вѣтеръ и было чрезвычайно холодно. И въ сей день, кажется, выгоняли поляковъ изъ Саратова на линію. Гдѣ человѣчество?.. Мятелица была страшная.

31-го. Война къ концу сего года была выгодна: злодѣй совсѣмъ изъ оной выгнанъ: воинство его все погибло отъ холода и голода; пушки достались намъ въ добычу; ружей досталось бездна. Всѣ обозы не только грабленнаго имущества, но съ собственностью взяты. Плѣнъ неисчислимый. Такъ казнитъ Богъ наглость и гордыню человѣческую.

1813 годъ. Мѣсяцъ генварь. Сей годъ достопамятенъ продолженіемъ войны съ злодѣемъ или, лучше сказать, со всею Европою. Ибо всѣ короли и князья въ ней участвовали присоединеніемъ своего войска. Хотя поверхность была наша россійская, но не менѣе того Наполеонъ еще былъ не пойманъ, и, слѣдовательно, война не окончена. Потрясеніе въ государствѣ россійскомъ было весьма ощутительное: торговля была мертва и малодѣйствующа; всѣ крестьяне наборами рекрутскими разстроены, и самая ихъ зимняя промышленность, состоящая въ извозничествѣ, остановилася; *) отъ сего провозъ рыбы изъ Саратова и соли крайне затруднился. Словомъ сказать: всѣ состоянія болѣе или менѣе отъ сего претерпѣли. Но и злодѣй съ войскомъ своимъ не воскресаетъ. Онъ бѣжитъ; воины его берутся въ плѣнъ и, по непривычкѣ къ климату, умираютъ сотнями. Къ сему ихъ губитъ и ожесточеніе русскихъ, кои, при перегонѣ ихъ изъ одной губерніи въ другую, не пускаютъ даже обогрѣться въ избахъ, а загоняютъ въ овчарни, гдѣ они умираютъ по 20 и болѣе человѣкъ. Боже мой! Какая казнь человѣка! И этой казни виною одинъ приводецъ ихъ на разореніе Россіи Наполеонъ Бонопарте. Сколько одинъ злой человѣкъ надѣлать можетъ зла свѣту! Когда онъ погибнетъ съ шумомъ? О семъ вся Европа молитъ. Вопль и стонъ, конечно, внидетъ во уши правосуднаго Бога. Теперь онъ всего лишился: пушекъ, ружей, обозовъ. Можетъ быть, сіе вразумитъ обитателей земныхъ не совсѣмъ ему ввѣряться.

---

*) Въ «Сборн. Имп. Рус. Истор. Общ.» Т. 128. СПБ. 1909 г. читаемъ: «Обязательство Россіи примкнуть къ континентальной системѣ легло тяжкимъ гнетомъ на нашу вывозную торговлю и угрожало въ конецъ раззорить помѣщичье хозяйство... 1812 годъ отозвался крайне тяжело на внутренней жизни Россіи, утвердивъ крѣпостное право, повернувъ правительственную политику въ сторону реакціи и на полстолѣтіе отсрочивъ освобожденіе крестьянъ и преобразованія, осуществленныя только Александромъ II»...

7-го. Морозъ отъ жестокости не умалился... Плѣнные французы гибнутъ, ибо на сихъ дняхъ въ пригнанной партіи явилось 4 человѣка мертвыхъ.

8, 9, 10-го. Получены извѣстія, что злодѣйская армія совсѣмъ выгнана изъ границъ россійскихъ и наши войска вступаютъ въ герцогство Варшавское и въ Пруссію. Самъ злодѣй, однако, ушелъ.

19-го. Въ Саратовѣ было торжество объ освобожденіи Россіи отъ французовъ. Читаны три манифеста: 1-й, о прощеніи поляковъ; 2-й, о созданіи въ Москвѣ церкви во имя Спасителя Христа; 3-й, о принесеніи благодаренія Богу за освобожденіе Россіи отъ французовъ: ни одна беззаконная стопа не осталась ихъ на земли нашей, исключая плѣнныхъ, раненыхъ и умершихъ.

25, 26, 27-го. Получено извѣстіе: пруссакамъ плѣннымъ дано прощеніе. Вѣроятно, что всеобщій послѣдуетъ съ ними миръ.

8, 9-го. Плѣнные прусскіе офицеры отправлены изъ Саратова въ Ригу. Велѣно отправить также ишпанскихъ, гонноверскихъ, вестфальскихъ, прусскихъ и португальскихъ солдатъ рядовыхъ— туда-же.

Мѣсяцъ мартъ. 19 и 20-го. Партикулярно пишутъ, что войска россійскія заняли Берлинъ, столичный городъ прусской.

Мѣсяцъ май. 3-го. Въ сіи дни безпрестанно высылали поляковъ, плѣнныхъ, на линію *) и въ Тобольскъ для распредѣленія по полкамъ, а равно и рекрутъ на линію велѣно выслать. Сія часть была третья по распредѣленію нынѣшняго набора. И послѣднюю, четвертую, часть собрать уже велѣно.

21-го. Предписано выслать саксонцевъ въ отечество, такъ-же гонноверцевъ, гессенцевъ и вестфальцевъ плѣнныхъ.

26-го. Вчерась совершено было молебствіе объ одержанной побѣдѣ надъ французами за Эльбою гр. Витгенштейномъ, коими предводительствовалъ самъ Наполеонъ. Побѣда одержана 16 апрѣля 1813 года.

Мѣсяцъ сентябрь. 27. Полученъ указъ о наборѣ рекрутъ съ 500 душъ по 8 человѣкъ. Тяжкой наборъ! Но видно есть и была нужда въ людяхъ, хотя бы пожертвовать да успокоиться на долгое время.

Мѣсяцъ октябрь. 28-го. Привезли еще въ Саратовъ плѣнныхъ изъ Могилева штабъ и оберъ-офицеровъ до 60 человѣкъ. Они взяты еще прошедшаго года. Странно, что нынѣ всѣ гнушаются французовъ. Часть изъ сихъ офицеровъ были баварцы и ганноверцы. Обои сіи просили отдѣлить ихъ отъ французовъ: «ибо-де они—канальи».—Согласились ихъ всѣхъ оставить въ Саратовѣ, а французовъ выслать въ другіе города, за утѣсненіемъ въ семъ городѣ въ квартирахъ. И дѣйствительно, много городу утѣсненія и въ разсужденіи плѣнныхъ и рекрутовъ, и принимаемыхъ лошадей.

*) Т. е. на Кавказскую границу.

Мѣсяцъ декабрь. Съ 7-го по 10-е. О лошадяхъ, принимаемыхъ вмѣсто рекрутъ, великая была сумятица: рвались наперерывъ другъ передъ другомъ ихъ ставить и бранились по мужичьи сами дворяне.

1814 годъ. Мѣсяцъ май. 3-го въ Саратовѣ было торжество о взятіи Парижа и о конечномъ истребленіи Наполеона. Весь городъ былъ иллюминованъ.

Мѣсяцъ іюль. 29-го. Было торжество о мирѣ съ Франціею: весь день звонъ, который и въ слѣдующіе два продолжался.

Мѣсяцъ іюль. На сихъ дняхъ депутаты отъ дворянства и купечества отправились въ Петербургъ для встрѣчи Государя изъ иностранныхъ государствъ: дѣйствительный стат. совѣтникъ Григорій Аполлоновичъ Колокольцовъ и бывшій купеческій голова Иванъ Артемьевичъ Песковскій, или Волковъ. При нихъ были еще и другіе въ придатокъ отъ дворянства и купечества.

III.

Сборъ на милицію 1807 г. *)

Въ 1812 году окончательно разрѣшилось то напряженное состояніе, въ которомъ находилась Россія и Наполеоновская Франція другъ къ другу за много лѣтъ предъ Отечественной войной. Съ Наполеономъ русскія войска имѣли дѣло въ 1807—08 г.г. внѣ своихъ границъ, при чемъ къ борьбѣ этой призывалось и земское войско—«милиція». Потребовались уже и тогда и отъ дворянства, и отъ купечества, и отъ мѣщанства матеріальныя жертвы. Эти предшествовавшія событія, тѣсно связанныя съ войной 1812 г. и участіе въ нихъ населенія Саратовской губ., побудило насъ прежде, чѣмъ перейти къ изложенію участія Саратовскаго края въ Отечественной войнѣ, познакомить читателей и съ тѣмъ, что происходило у насъ въ періодъ съ 1807 по 1811 годъ, а затѣмъ уже перейти къ обзору данныхъ, относящихся къ 1812—14 г.г.

---

*) С. Н. Глинка (1776—1847 г.) въ своихъ „запискахъ" разсказываетъ, о недоумѣніи крестьянъ, что такое „милиція". Онъ ѣхалъ изъ Твери съ сыномъ знаменитаго саратовца А. Н. Радищева: „Въ одномъ селеніи за Тверью крестьяне какъ будто въ англійской матросской схваткѣ ловили другъ друга, и руки сильно связывали и закручивали руки слабаго для отдачи, какъ они говорили, въ *милицъ*. Въ такой суматохѣ одному крестьянину сильно досталось топоромъ по рукѣ. Услыша пронзительный крикъ крестьянина, я бросился въ толпу, не въ силу уложенія, вызывающаго на вопль страдальца (тогда некогда было соображать статьи), но въ порывѣ кипѣвшей во мнѣ любви къ отечеству.—Что вы дѣлаете? Что вы затѣяли? вскричалъ я. Кровь ваша и жизнь нужны отечеству, а вы сами себя губите!... У меня, братцы, нѣтъ ни кола, ни двора, нѣтъ ни жены, ни дѣтей... а я далъ клятву служить отечеству и умереть за него.— Радищевъ привсталъ въ саняхъ и закричалъ: «Ребята, онъ говоритъ правду!»—Я продолжалъ: Васъ напугали словомъ милиція. Это значитъ—*войско земское*... А это войско собирается на своей землѣ за свою землю«...

О томъ, что событія 1806—07 г.г. были репетиціей той великой драмы, которая разыгралась въ 1812 г., очень справедливо сдѣлалъ замѣчаніе авторъ статьи въ «Рус. Арх.» 1904 г. кн. 8, І. А. Горновскій.

Въ этой статьѣ читаемъ: «Отечественная война, выросшая до размѣровъ величественной народной эпопеи, навсегда умалила значеніе внутреннихъ событій войны 1806—1807 г.г. Послѣднія событія къ событіямъ двѣнадцатаго года остались въ скромныхъ отношеніяхъ репетиціи къ экзаменамъ или военныхъ маневровъ къ настоящей кампаніи».

16 ноября 1806 г. было объявлено о войнѣ съ Франціей.

Вслѣдствіе Высочайшаго манифеста отъ 30 ноября 1806 г. разосланъ былъ указъ изъ Саратовскаго губернскаго правленія во всѣ присутственныя мѣста относительно сбора пожертвованій, такъ какъ Саратовская губернія отъ сбора людей для составленія милиціи была освобождена, какъ и нѣкоторыя другія, долженствовавшія участвовать въ вооруженіи милиціи взносомъ суммъ, хлѣба, оружія и аммуниціи. Въ указѣ, между прочимъ, тогдашнимъ слогомъ, говорится: «дабы благородное дворянство, по вѣрноподданической Всемилостивѣйшему Государю Императору должность присягѣ, любви къ отечеству и къ сохраненію собственнаго своего спокойствія положило на содержаніе назначенныхъ милицій денежную и хлѣбную кладку и для сбору денегъ избрали-бы уѣздныхъ и губернскаго комиссаровъ, которому уѣздные комиссары собранные деньги при своихъ отношеніяхъ доставлять должны, а губернскій комиссаръ обязанъ, получа тѣ деньги, отдать въ то же время, какъ получены будутъ, для храненія въ Саратовское уѣздное казначейство, а хлѣбъ велѣть помѣщикамъ изготовить самый чистый, сухой и къ лежанію прочный, мукою въ куляхъ девятипудового вѣсу и хранить у себя и мелкопомѣстнымъ свозить въ назначенныя комисаромъ мѣста, дабы по востребованіи отъ господъ командующихъ войсками въ поставкѣ онаго, когда назначено будетъ, никакой остановки и промедленія не было; буде-же у кого изъ дворянъ есть оружіе или амуничныя вещи, то-бъ каждый объявилъ особенно, сколько какихъ орудій и амуничныхъ вещей поставить можетъ въ ближніе города, учиня тому вѣдомость и сколько положено будетъ, собрать деньгами и хлѣбомъ съ приложеніемъ той вѣдомости увѣдомить сіе правленіе для донесенія Правит. Сенату. Губернское Правленіе надѣется, что господинъ губернскій предводитель дворянства собственнымъ примѣромъ своимъ и благоразумнымъ убѣжденіемъ возбудитъ усердныя чувствованія здѣшняго дворянства къ любезному отечеству ихъ и склонитъ ихъ ко всевозможнымъ пожертвованіямъ въ настоящей нуждѣ»...

О таковомъ-же сборѣ деньгами и хлѣбомъ съ государственныхъ крестьянъ и колонистовъ по Саратовской губ. сдѣлано было

обращеніе къ г. вице-губернатору и главному судьѣ къ господину Рогенбуку.

Посланы были указы о семъ также въ городскія думы и магистраты и въ Дубовскую ратушу. Предписывалось тотчасъ собрать купечество и мѣщанство и требовать отъ капиталистовъ, каждаго особенно, сколько кто изъ нихъ на защищеніе отечества и къ сохраненію собственныхъ ихъ капиталовъ и имущества въ столь нужномъ случаѣ взнесть на содержаніе войска денегъ и поставить амуничныхъ вещей въ томъ взять съ нихъ подписки и представить въ сіе правленіе, а затѣмъ со всѣхъ вообще положить временный сборъ съ купечества, а съ мѣщанъ и цеховъ—съ ревизской души не менѣе платимаго ими нынѣшняго оклада, а чѣмъ болѣе, тѣмъ полезнѣе»...

Саратовскій городовой магистратъ, въ вѣдѣніи котораго находились здѣшнія купечество и мѣщанство, состоялъ тогда изъ бургомистровъ Степана Шувалова, Григорія Листкова, ратмановъ Корнѣя Громова, Ивана Уфимцева, Никифора Тулякова и Акима Серебренникова.

Городскимъ головой городской думы былъ Осипъ Горбуновъ, гласные: Григорій Калентьевъ, Иванъ Устиновъ, Иванъ Винокуровъ и Василій Кузнецовъ.

Были розданы шнуровыя книги присланнаго изъ Петербурга образца для сбора денегъ. Саратовская городская дума препроводила таковыя книги гражданскимъ старостамъ—купеческому головѣ Краюхину, мѣщанскому—Николаю Маторину и ремесленному головѣ —Максиму Гунину.

10 февраля 1907 г. Саратовскому губернатору Петру Ульяновичу Бѣлякову отъ думы съ магистратомъ былъ представленъ списокъ саратовскихъ купцовъ съ указаніемъ противъ каждаго сдѣланнаго ими въ теченіе декабря 1806 и января 1807 г. добровольнаго денежнаго приношенія на содержаніе временнаго ополченія.

Вотъ этотъ списокъ: Ос. Федор. Горбуновъ 400 р., Ив. Артем. Волковъ 1400 р., Сем. Ив. Прядильщиковъ 1400 р., Гр. Яков. Крюковъ 600 р., Григ. Егор. Липиковъ 400 р., Петръ Сем. Латухинъ 400 р., Петръ Вас. Буркинъ 330 р., Емел. Мих. Клоковъ 325 р., Ив. Плоховъ 400 р., Степ. Шуваловъ, Дей Ив. Смирновъ, Корнѣй Громовъ, Андрей Канинъ (по 100 р. каждый) 400 р., Евгр. Никит. Карповъ 300 р., Ив. Пулькинъ 525 р., Григ. Калентьевъ 150 р., Степ. Никитинъ, Часоводцевъ Степ., Алексѣй Захаровъ (по 200 р. каждый) 600 р., Ив. Табаковъ 150 р., Ив. и Степ. Смирновы, Ефимъ Антоновъ, Павелъ Канинъ, Андрей Кочетовъ, Петръ Пулькинъ (по 125 р.) 750 р., вдова Катерина Арскова 85 р., Алексѣй Дятловъ, Михаилъ Кокушкинъ, Никита Жиляковъ по 110 рублей—330 р., Григорій Малгинъ, Федоръ Москвитиновъ, Василій Казанцевъ, Алексѣй Винокуровъ, Козьма Шуваловъ, Михаилъ Калмыковъ, Степанъ Гладковъ, Алексѣй Чановъ, Никита

Петелинъ, Иванъ Кокурошниковъ, Алексѣй Мещеряковъ, Григорій Краснощековъ, Адріанъ Басовъ, Михаилъ Хворовъ, Михаилъ Плотниковъ, Семенъ Живодеровъ, Иванъ Живодеровъ, Михаилъ Хлестовъ, Григ. Дьяконовъ, Васил. Храмовъ, Харит. Котовъ, Кондратій Рогожинъ, Дмитрій Пушкаревъ, Иванъ Хлоповъ, Емельянъ Пендринъ, Корнилъ Сибикевъ, Ал-й Поповъ, Павелъ Тусовъ, Семенъ Рыбакинъ, Агафья Шадрина и Василій, Михаилъ Лапушкинъ, Родіонъ Бутринъ, Михаилъ Калашниковъ, Ив. Санниковъ, Романъ Ширшинъ, Козьма Портновъ, Ив. Заятновъ, Семенъ Винокуровъ, Анна Юдина, Анна Тулякова и Никифоръ, Иванъ Власовъ, Андрей Сафоновъ, Василій Абросимовъ, Яковъ Крыловъ, Михаилъ Шапошниковъ, Евлампій Анфиногеновъ, Никита Смирновъ, Иванъ Часоводцевъ, Кузьма Плотниковъ, Михаилъ Митрофановъ, Иванъ Шапошниковъ, Степанъ Зиминъ, Марфа Азовцева, Сергѣй Усачевъ, Минѣй Смирновъ, Козьма Лапшинъ и др. всего 364 человѣка по 100 рублей—36.400 р., Фролъ Рогожинъ, Васил. Агафоновъ, Иванъ Винокуровъ, Петръ Пономаревъ, Петръ Саликовъ, Иванъ Палгуевъ, Иванъ Каширинъ, Михаилъ Мещеряковъ, Иванъ Бабушкинъ, Козьма Саматовъ, Акулина Березенцова, Акулина Арленинова, Игнатій и Егоръ Козьмины, Иванъ Красулинъ, Петръ Сапожниковъ, Анжелина Жанбони по 75 руб. каждый—1350 р., 4 человѣка по 50 руб.—200 р., 49 человѣкъ по 25 руб. 1225 р. Сверхъ сего мѣщанскимъ обществомъ 4600 руб. Итого собрано 52.720 р.

Губернаторъ Бѣляковъ требовалъ отъ всѣхъ городскихъ думъ (8 марта 1807 г.) указать, сколько сдано уѣздному казначейству и приказывалъ еженедѣльно доносить ему о всѣхъ поступившихъ суммахъ, приложивъ и форму 7-ми дневной вѣдомости.

7 марта 1807 г. губернатору была послана такая вѣдомость поступленій по г. Саратову по 1 марта. Изъ нея видно, что поступило мѣдной монетой 647 руб. 65 коп. (купеческихъ 645 руб. и мѣщанскихъ 2 руб. 65 коп.) и ассигнаціями 51790 руб. (въ томъ числѣ купеческихъ 46855 руб. и мѣщанскихъ 4935 руб.). Сдано въ уѣздное казначейство 1 января 1807 г. 40000 руб. и 26-го января 6855 р. ассигнаціями и 13 февраля 2 руб. 65 коп. мѣдью и 4935 руб. ассигнаціями; состоитъ на лицо 645 руб. мѣдною монетой.

30 мая 1807 г. губернаторъ Бѣляковъ писалъ въ Саратовскую городскую думу, что изъ Высочайшаго Его Императорскаго Величества манифеста 15 марта с. г. городской думѣ уже извѣстно, что и Саратовская губернія, въ уравненіе съ прочими, обязывается поставить 6175 ратниковъ въ полномъ вооруженіи и, сверхъ того, на каждаго внести по 9 руб. съ должнымъ количествомъ провіанта, при чемъ тѣ добровольныя приношенія, на которыя призывалась Саратовская губернія по манифесту 30 ноября 1806 г., засчитываются въ подати, числящіяся въ недоимкѣ за прошедшее время и на нынѣшній годъ и въ земскія повинности. Но ему, губернатору, неизвѣстно, какія общества, помѣщики или селенія таковаго зачету

потребуютъ и всю-ли сумму, поступившую отъ нихъ въ добровольное приношеніе, или можетъ быть нѣкоторую только часть зачесть желаютъ, почему и требуетъ доставленія надлежащихъ свѣдѣній въ Саратовскую казенную палату. Саратовской городской думѣ предлагается собрать мѣщанское общество, т. е. тѣхъ людей, кои участвовали въ приношеніи 4600 руб., и объявить имъ новое сіе постановленіе. «И какъ они съ назначеніемъ Саратовской губерніи къ постановкѣ ратниковъ должны участвовать неизъемлемо въ сей повинности, то отобрать отъ каждаго изъ нихъ или отъ всѣхъ вообще свѣдѣнія: желаютъ-ли они денежное свое приношеніе, въ казну отъ нихъ поступившее, зачесть въ казенную доимку, на обществѣ ихъ лежащую, или въ подать нынѣшняго года, равно какъ и въ земскую повинность, или же оставляютъ оное въ числѣ приношеній безъ всякаго зачета, или желаютъ изъ онаго нѣкоторую часть зачесть, а остальныя, по усердію своему, оставляютъ въ приношеніе». Затѣмъ добавлено губернаторомъ слѣдующее: «положенный нынѣ девятирублевый сборъ долженъ поступать вполнѣ и безъ всякихъ зачетовъ; если-бы саратовское мѣщанство потребовало таковаго зачета, то объявить ему, что сего по принятому положенію во избѣжаніе разсчетовъ сдѣлать не можно»... (Дѣло Сар. Гор. Думы № 415).

Въ отвѣтъ на это Саратовская городская дума 2 іюня 1807 г. рапортовала губернатору (д. с. с. и кавалеру Петру Ульяновичу Бѣлякову), что мѣщане, по объявленіи имъ «повелѣнія» его превосходительства, означенныя ихъ приношенія зачесть за казенную, лежащую на обществѣ доимку, согласія не изъявили, но пожелали всю эту сумму зачесть въ подать за одинъ нынѣшній годъ. Дума, однако, полагаетъ, что такое желаніе Саратовскаго мѣщанства не согласно съ содержаніемъ правилъ г. Государственнаго Казначея, такъ какъ въ зачетъ въ подать нынѣшняго года добровольныхъ приношеній допускается лишь по возмѣщеніи суммъ, состоящихъ за прошлые годы въ доимкѣ. Такое свое мнѣніе дума представила на благоусмотрѣніе его превосходительства—г. Саратовскаго губернатора, ожидая «для объявленія мѣщанамъ въ разрѣшеніе повелѣнія». (Д. Сар. Гор. Думы № 233).

Къ этому времени П. У. Бѣлякова смѣнилъ Алексѣй Давыдовичъ Панчулидзевъ.

IV.

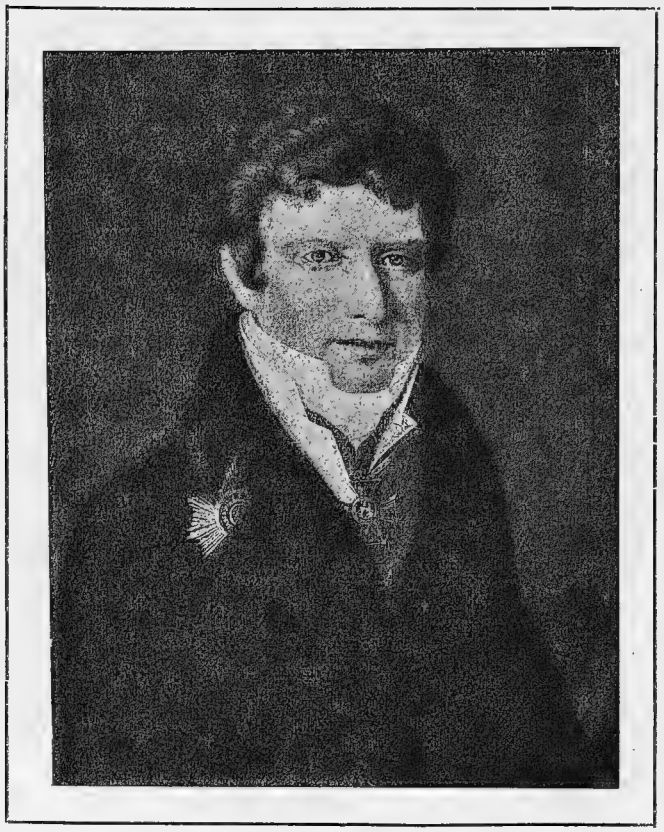

Алексѣй Давыдовичъ Панчулидзевъ.

О службѣ губернатора А. Д. Панчулидзева, на основаніи его формуляра, можно привести слѣдующія данныя:

Родился въ 1762 г., находился въ военной службѣ въ вѣкъ Екатерины II, поступивъ фурьеромъ 11 л. отъ роду, произведенъ на 22-мъ году въ штыкъ-юнкеры и уволенъ въ 1784 г. съ награжденіемъ чина подпоручика. Родового имѣнія не было*). Скинувъ военный мундиръ, Алексѣй Давыдовичъ въ слѣдующемъ же году поступилъ на службу въ Саратовскую гражд. палату совѣтникомъ на мѣсто умершаго отца его—Давыда Матвѣевича**); въ 1792 г. перешелъ въ совѣтники Соляной Экспедиціи, а по упраздненіи ея былъ членомъ низовой Соляной Конторы. Ревизовавшіе Саратовскую губернію въ 1799 г. сенаторы фонъ-Визинъ и Неплюевъ засвидѣтельствовали въ Петербургѣ объ отличной службѣ г. Панчулидзева по елтонской соляной операціи и эта аттестація выдви-

*) Родъ Панчулидзевыхъ производится отъ имеретинскаго дворянина Д. М. Панчулидзева, переселившагося въ Россію въ царствованіе Анны Іоанновны.

**) Записки И. И. Мѣшкова. „Рус. Арх.“ 1905 г., № 6.

нула его по службѣ на 42-мъ году отъ роду. Въ маѣ 1801 г. онъ получаетъ должность Саратовскаго вице-губернатора, черезъ 3 года удостоивается награжденія за приращеніе казеннаго интереса, за приведеніе въ должный порядокъ запущенныхъ въ казенной палатѣ дѣлъ и счетовъ и производится въ статскіе совѣтники.

За отличныя дѣйствія по прекращенію чумы удостоивается Высочайшей благодарности и благоволенія, затѣмъ въ мартѣ 1808 г. пожалованъ Саратовскимъ губернаторомъ и черезъ два года произведенъ въ дѣйств. стат. совѣтники.

Какъ губернаторъ, Панчулидзевъ отлично ладилъ съ мѣстнымъ дворянствомъ, чему подвержденіемъ служитъ поднесеніе ему въ 1810 г. отъ дворянства табакерки съ надписью: «любовь, усердіе, и признательность».

О балахъ, обѣдахъ, вечерахъ, устраивавшихся Панчулидзевымъ, есть въ саратовской печати много сообщеній. Имъ около 1815 г. выстроенъ былъ въ Саратовѣ дерев. театръ, въ которомъ давали представленія его дворовые.

Ко времени службы его въ Саратовѣ относится пріобрѣтеніе имъ въ Саратовскомъ у. имѣнія около 200 душъ въ въ с—цѣ Безсоновкѣ. Вступалъ онъ въ бракъ 3 раза и послѣднею женою его была дочь Петра Демидова. За женою его показано благопріобрѣтенное имѣніе въ той-же Безсоновкѣ 261 душа. Въ самомъ городѣ Саратовѣ Панчулидзевъ владѣлъ домами. Въ 1817 г. ему объявлено Высочайшее благоволеніе за пожертвованіе, сдѣланное при покупкѣ дома подъ гимназію.

Въ декабрѣ 1826 г. онъ былъ уволенъ отъ должности губернатора, послѣ чего чрезъ 4 года повелѣно назначить ему пенсію въ 3000 р. въ годъ.

Въ формулярѣ его значатся сыновья: отъ перваго брака съ Маріей Алексан. Гладковой Александръ, род. 1790 г., бывшій потомъ Пензенскимъ губернаторомъ, отъ третьяго брака—Алексій, р. 1817 г., и дочери—Людмила и Софья.

Умеръ А. Д. Панчулидзевъ 29 іюля 1834 г.

V.

Отчетъ по сбору на „милицію".

1 іюня 1807 г. Панчулидзевъ писалъ, что изъ поступившихъ къ нему до сихъ поръ рапортовъ видно, что только мѣщане посада Дубовки, «по усердію своему, добровольныя свои приношенія оставляютъ въ казнѣ безъ всякаго зачета»...

27 января 1808 года г. Панчулидзевъ препроводилъ въ Сарат. гор. Думу копію Государева рескрипта на его имя отъ 17 декабря 1807 г. съ изъявленіемъ Высокомонаршаго благоволенія участвовав-

шимъ взносами на вооруженіе земскаго войска. Препровождая эту копію, г. Панчулидзевъ предписывалъ гор. головѣ: «по полученіи сего немедленно созвать къ себѣ гражданское общество и въ присутствіи онаго, прочтя Высочайшій рескриптъ, объявить Высочайшее благоволеніе Государя Императора въ особенности тѣмъ, кои сдѣлали значущія пожертвованія въ пользу земскаго ополченія».

Только спустя 7 лѣтъ, въ концѣ 1814 г. Государственная Экспедиція занялась отчетностью по сбору добровольныхъ приношеній на милицію. По требованію Госуд. Экспедиціи, А. Д. Панчулидзевъ въ ноябрѣ 1814 г. предписалъ предводителямъ дворянства, городничимъ, земскимъ судамъ, магистратамъ и думамъ доставить на ревизію въ Саратовскую каз. палату всѣ книги, разосланныя имъ губ. правленіемъ 29 января 1807 г. для записи добровольныхъ приношеній деньгами, оружіемъ, амуничными вещами и проч. Панчулидзевъ предупреждалъ, что за невысылку книгъ или за недонесеніе о томъ, что таковыхъ книгъ не было, виновные подвергаются строгому взысканію.

Изъ дѣла Сарат. гор. думы № 525 видно, что Саратовское купечество по подпискѣ должно было собрать 49.000 р. 18¾ к., а собрано было до отмѣны сбора т., е. до 15 марта 1807 г. 48.000 р. 18¾ к., мѣщанство дало цѣликомъ 4937 р. 65 к.

По отвозѣ къ губернатору шнуровыхъ книгъ изъ Сарат. гор. думы гласнымъ Федоромъ Шапошниковымъ, началась переписка съ требованіемъ разныхъ объясненій.

Цеховые до объявленія объ отмѣнѣ сбора ничего не собрали.

Цеховой староста Гунинъ представилъ объясненіе, что «такъ какъ повелѣнный сборъ послѣ манифеста 15 марта 1807 г. отмѣненъ и потому взноса у него никакого не было отъ цеховъ».

Всѣ старосты объяснили: книги не представлялись до сихъ поръ потому, что, за прекращеніемъ сбора, полагали, что эти книги не должны имѣть дѣйствія, да ихъ отъ нихъ никто и не требовалъ обратно.

Купеческій староста Як. Краюхинъ объяснилъ, что недостающую 1000 р. онъ собралъ и представилъ въ думу въ мартѣ 1808 г., но тамъ не приняли за прекращеніемъ сбора; деньги эти оставались у него впредь до особаго разсчета.

Отчетность затянулась. Въ 1815 г. недобранные купеческіе 1000 р. отосланы были въ Саратовскій городовой магистратъ. 2 мая 1816 г. магистратъ препроводилъ ихъ обратно, объясняя, что деньги эти слѣдуетъ внести въ Сарат. каз. палату, такъ сказали ратману въ казначействѣ, куда изъ магистрата ратманъ возилъ ихъ.

Магистратъ обратился за распоряженіемъ, какъ поступить съ этой тысячью,—къ губернатору.

Какъ губернаторъ разрѣшилъ это недоумѣніе—изъ дѣла не видно.

Въ упомянутой уже нами ст. I. А. Горновскаго сообщается объ общемъ итогѣ сбора на милицію по Саратовской губ.:

По двумъ спискамъ, напечатаннымъ въ 1807 и въ 1809 г.г., показана сумму пожертвованій 371.214 руб., при чемъ въ отношеніи больше 12000 остается неизвѣстнымъ, явились ли онѣ вслѣдствіе дѣйствительнаго удвоенія пожертвованій или только показаны два раза. Крупнѣйшими жертвователями являются: именитый гражданинъ Злобинъ 20.000 руб. (показанъ два раза, съ 10.000 руб. каждый), именитый гражданинъ Расторгуевъ 10.000 р. (дважды по 5000), первой гильдіи купецъ Крюковъ 10.000 р. (тоже), оберъ-камергеръ Нарышкинъ 6962 р., саратовское купечество 51.800 р. (дважды равными суммами), вольское купечество и мѣщанство 51.312 р. (тоже). Затѣмъ слѣдуютъ жертвователи колонисты слѣдующихъ округовъ: Тарлыцкаго 10.225 р., Екатеринштатскаго 8413 р., Панинскаго 7980 р., Красноярскаго 7144 р., Сосновскаго 6242 р. и Тонкошуровскаго 5435 р. Въ числѣ жертвователей было нѣсколько старообрядческихъ монастырей.

Матеріаломъ для этихъ сообщеній г. Горновскаго послужили подробные именные списки жертвователей, печатавшіеся въ «Московскихъ» и «С.-Петербургскихъ» вѣдомостяхъ 1807, 1808 и 1809 гг., по повелѣнію Государя Александра Павловича «во всенародное извѣстіе и въ память потомству» съ изъявленіемъ Высочайшаго благоволенія и благодарности отъ лица признательнаго отечества всѣмъ «усерднымъ сынамъ онаго, принесшимъ ему въ жертву часть своего достоянія на составленіе и вооруженіе земскаго войска».

Кромѣ денегъ, жертвовали и оружье; вольское купечество и мѣщанство, по сообщенію г. Горновскаго, пожертвовало 18 мелкихъ разнаго калибра пушекъ.

VI.

Губернскіе предводители дворянства П. А. Гладковъ и Г. А. Колокольцовъ.

Павелъ Александровичъ Гладковъ былъ избранъ губернскимъ предводителемъ дворянства съ 1 января 1810 г., ранѣе состоялъ Вольскимъ уѣзднымъ предводителемъ; это былъ отставной лейбъ-гвардіи прапорщикъ, начавшій военную службу съ 17 л. отъ роду въ Преображенскомъ полку и закончившій ее чрезъ 6 лѣтъ въ чинѣ прапорщика; за нимъ считалось около 1500 душъ въ разныхъ мѣстахъ: въ Вольскомъ у.—с. Богородское (Новая Жуковка тожъ), въ Петровскомъ—с. Веденяпино, д. Кондаль, д. Сурнахъ, въ Саратовскомъ у.—д. Павловка, въ Симбирской—сс. Евленка и Боборыкино, Сызранскаго у., въ Ярославской, въ Пошехонскомъ у. Въ его формулярѣ за 1809 г. значатся при немъ отъ первой жены сыновья Александръ и Яковъ и отъ второй двѣ дочери.

Когда наступило время выборовъ губернскаго предводителя на новое трехлѣтіе съ 1813 по 1815 г., Панчулидзевъ счелъ долгомъ 31 дек. 1812 г. засвидѣтельствовать предъ собраніемъ дворянъ, что «бывшій губ. предводитель П. А. Гладковъ въ минувшее трехлѣтіе, особенно въ прошедшій годъ (т. е. 1812), по необыкновенному положенію дѣлъ, былъ ему истиннымъ сотрудникомъ, содѣйствовалъ во всѣхъ случаяхъ на скорѣйшее теченіе дѣлъ, особенно же на мгновенное, такъ сказать, исполненіе Высочайшихъ повелѣній Государя Императора» объ отправленіи въ армію воловъ и фуръ и по обмундированію полка. Въ заключеніе Панчулидзевъ присовокупляетъ полное одобреніе свое и всѣмъ уѣзд. предводителямъ (Д. Сар. Деп. Собр. № 292).

На трехлѣтіе съ 1813 по 1815 г. былъ избранъ въ губернскіе предводители дворянства Г. А. Колокольцовъ, о которомъ приводимъ краткія біографическія данныя.

Родился въ 1772 г., владѣлъ имѣніями въ Петровскомъ у. (Ивановское, Чистое Поле тожъ), Сарат. губ., и въ Городищ. у., Пенз. губ., вступилъ въ службу въ Преображенскій полкъ въ 1781 г. сержантомъ, въ 1795 г. имѣлъ чинъ подполковника, а въ 1799 г. ген.-майора, съ каковымъ чиномъ и вышелъ въ отставку. Во время службы участвовалъ въ Шведской и Персидской кампаніяхъ и на Кавказѣ противъ горцовъ; женатъ былъ на Ел. Вл. Бутурлиной; въ формулярѣ его показаны сыновья Владиміръ, Апполонъ, Александръ, Дмитрій и 4 дочери. Родъ Колокольцовыхъ происходилъ изъ Золотой Орды, предокъ ихъ перешелъ въ Россію еще при Іоаннѣ Грозномъ.

VII.

О наборѣ рекрутъ въ 1810 г.

Изъ дѣла о рекрутскомъ наборѣ въ 1810 г. (съ 500 душъ по 3 чел.), сохранившагося въ архивѣ Губерн. Правленія, заимствуемъ нѣкоторыя данныя, рисующія обстановку набора того времени. Существовали тогда должности воинскихъ пріемщиковъ по всѣмъ уѣздамъ и до окончанія набора они должны были находиться «въ полной командѣ главнаго командира запасныхъ рекрутъ». За прокормъ рекрута и конвойнаго обывателю платилось обыкновенно по 5 к. въ день, но къ концу 1810 года повышена эта цифра до 7 к. За 3 мѣсяца стоимость провіанта рекруту полагалась 4 р. 60 к. Сборнымъ пунктомъ для всѣхъ рекрутъ Саратовской губ. въ 1810 г. былъ назначенъ г. Царицынъ.

Въ февралѣ 1810 г. саратовскій полиціймейстеръ Богдановъ, докладывая о томъ, что майоръ саратовской инвалидной роты Капнистъ сдалъ отправленную съ нимъ въ Сердобскъ партію воинскому пріемщику шт.-кап. де-Мортре, объяснилъ, что послѣдній распи-

сался въ пріемѣ 305 чел. и при нихъ собственныхъ ихъ денегъ 2505 р., но нашелъ аммуницію на рекрутахъ во многомъ несходною съ образцомъ и до поправки принять ее отказался.—Рѣшено было командировать въ Сердобскъ поруч. Позднякова, подъ наблюденіемъ котораго шилась аммуниція, чтобы де-Мортре указалъ, въ чемъ несходство.

Въ маѣ 1810 г. было сдѣлано распоряженіе изъ Петербурга, что-бы при отдачѣ помѣщиками рекрутовъ не принимать купленныхъ ими людей ранѣе 3 лѣтъ послѣ покупки и требовать доказательства времени покупки этихъ людей, въ виду того, что многіе помѣщики, какъ дошло до свѣдѣнія Государя, вопреки указа 7 сент. 1804 г., дѣлаютъ мнимыя покупки крѣпостныхъ людей съ нѣкоторымъ количествомъ земли и отдаютъ ихъ за другія свои имѣнія въ рекруты.

Главный командиръ запасныхъ рекрутъ ген.-майоръ Ставискій изъ Петербурга въ іюнѣ 1810 г. писалъ сарат. губернатору, что въ партіи, прибывшей въ Ровенское рекрут. присутствіе подъ командою поруч. Лаврова изъ г. Аткарска, оказались въ формулярныхъ спискахъ несходства въ названіи помѣщиковъ, селеній и проч.

Объ успѣхѣ пріема рекрутъ доносилось министру полиціи и въ декабрѣ 1810 г. значилось принятыхъ по городамъ Саратовской губ. 1244 чел. Помѣщичьихъ крестьянъ числилось тогда 201.747 душъ.

VIII.

Рекрутскій наборъ 1811 г.

Въ 1811 году манифестъ о рекрутскомъ наборѣ появился 16 сентября, предписано набрать съ 500 душъ по 4 чел., начать наборъ съ 1 ноября и кончить въ 2-хъ мѣсячный срокъ. Это былъ 81-й рекрутскій наборъ.

Губернаторъ Панчулидзевъ писалъ по этому предмету уѣзднымъ предводителямъ дворянства: «Извѣстно, что нѣкоторые г.г. уѣздные предводители для произведенія раскладки по первобывшимъ наборамъ собирались въ Саратовъ весьма поздно и тѣмъ останавливали скорое окончаніе раскладокъ: по поводу сего я долгомъ поставляю отнестись... прося покорно... прибыть сюда для раскладки непремѣнно къ 15 числу октября».

Съѣхавшіеся уѣздные предводители, подъ предсѣдательствомъ губернскаго—Павла Александровича Гладкова—учинили раскладку, кому изъ помѣщиковъ сколько приходится ставить натуральныхъ и жеребьевыхъ рекрутъ, и по раскладкѣ оказалось, что не достаетъ $5^1/_2$ рекрутъ «по причинѣ мелкопомѣстныхъ душъ», не идущихъ въ жеребьевые участки.

Изъ Саратовской губ. обыкновенно отправляли рекрутовъ въ Брянское депо. Съ 1811 г. штабъ-квартира рекрутскаго депо была переведена изъ крѣпости Св. Дмитрія въ г. Азовъ.

Въ декабрѣ 1811 г. Аткарская городская дума донесла губернатору, что по набору отъ мѣщанъ были поставлены въ *прямую* очередь—Ив. Стукалинъ, Гавр. Томниковъ и Моисей Бочкаревъ; таковые и были доставлены въ рекрутское присутствіе, но оттуда по неосторожности стражи бѣжали; за нихъ, очередныхъ, слѣдовало отдать Т. С. и П. В. Пчелинцевыхъ, А. Бабушкина и П. Землянова, но и они скрылись. Аткарская городская дума довела до свѣдѣнія губернатора при этомъ еще такіе случаи, обнаружившіеся при 81-мъ наборѣ: одинъ изъ Пчелинцевыхъ, сверхъ упомянутыхъ выше, причисленъ казенной палатою безъ согласія и увольненія отъ общества въ петровское мѣщанство, а между тѣмъ его показали въ наличности въ сказкахъ, поданныхъ въ ревизіонную комиссію; 24 души изъ 270 по окладу 1811 г. самовольно показали себя въ сказкахъ Аткарской Пригородной слободы съ пахатными солдатами.

По 81-му набору подлежало съ Саратовской губ. 3022 рекрута; на мѣстѣ пріема они сдаются въ Сарат. гарнизонный батальонъ; сводъ ихъ назначенъ въ Азовское депо въ 11 партій; конвой для свода ихъ отъ Саратовскаго батальона въ числѣ 200 рядовыхъ, 20 унт.-офицеровъ и 10 оберъ-офицеровъ.

Командиръ саратовскаго полубатальона подп. Данкѣевъ доносилъ губ-ру 6 декабря 1811 г., что въ его полубат., за многими откомандировками, портныхъ, которые могли бы шить рекрутскую одежду, на лицо не состоитъ. Вслѣдствіе этого губ-ръ предписываетъ сарат. полиц. Богданову озаботиться откомандированіемъ возможно большаго числа портныхъ.

Цариц. городничій фонъ-Циліякусъ рапортовалъ 22 декабря 1811 г., что предписаніе губ-ра о высылкѣ партіи рекрутовъ отъ Царицына къ 20 декабря въ Саратовъ, получилъ 22 декабря и такъ какъ за многимъ понужденіемъ обязанныхъ рекрутскою повинностью людей къ представленію съ ихъ душъ рекрутъ, проситъ, не повелѣно-ли будетъ взять рекрутъ экзекуціей.

Балаш. ниж. земск. судъ доносилъ 20 дек. 1811 г., что въ уѣздѣ ни самихъ помѣщиковъ, ни крестьянъ ихъ на лицо нѣтъ, почему и повинности сей отправлять некому.

Серд. предводитель двор. донесъ въ дек. 1811 г., что избранный дворянствомъ для провода рекрут. партіи дворянскій чиновникъ надв. сов. Чернышевъ посланное къ нему постановленіе не принялъ и сказалъ, что онъ уважить никому не хочетъ, не только предводителю, но и губернатору.

Губернаторъ предложилъ губ. присутствію поступить съ Чернышевымъ по законамъ.

Петровскій земскій судъ донесъ, что въ Петровскомъ округѣ не состоитъ самихъ владѣльцевъ и складоч. рекрут. денегъ взыскать не съ кого.

Сдѣлана публикація о сыскѣ владѣльцевъ.

Полиціймейстеру Богданову (въ Саратовѣ), по просьбѣ командира полубатальона Данкѣева, предлагается объявить обывателямъ гор. Саратова, что бы они отнюдь не покушались брать отъ рекрутъ, имѣющихся у нихъ на постоѣ, на сохраненіе ихъ денегъ, ибо они (рекруты) обязаны представить деньги подъ сохраненіе своему начальнику.

29 декабря губернатору рапортовалъ саратовскій земскій судъ, что 4-я рекрут. партія въ Азовское депо при шт.-кап. Витановскомъ въ числѣ 298 чел. изъ Сарат. у. въ Камыш. у. «выпрепровождена».

Городничимъ и земскимъ судамъ предписывалось въ январѣ 1812 г.: «Съ окончаніемъ срока пріема рекрутъ, оказалось ихъ въ остаткѣ около 300 чел. Вы должны знать всѣ тѣ селенія, кои обязанности своей еще не выполнили; и потому подтверждаю вамъ обратить ваше усердіе и расторопность на всѣ села, не отдавшіе рекрутъ, чтобы сейчасъ сюда высланы были; всякая медленность отнесется на вашъ счетъ и никакое оправданіе уважено не будетъ».

Къ рекрутскому же набору 1811 года относятся слѣдующія свѣдѣнія, почерпнутыя нами изъ дѣлъ Саратовскаго губернскаго правленія: По разсмотрѣніи табели о количествѣ прошеній по всѣмъ губерніямъ о замѣнѣ рекрутъ въ числѣ 10.000 чел. деньгами, сдѣлано распоряженіе удовлетворить всѣ прошенія, поданныя по 15 декабря 1811 г.; за рекрута деньгами взимали по 2000 руб.; но и послѣ назначеннаго срока, когда былъ уже закрытъ пріемъ прошеній такого рода, оказались желающіе внести за себя деньги; и вновь было предписано губернаторамъ продолжить пріемъ прошеній и денегъ до 1 марта 1812 г., при чемъ разрѣшено было принимать деньги даже за тѣхъ рекрутъ, которые, по пріемѣ, въ депо отправлены.

Въ февралѣ 1812 г. предписывалось за забракованныхъ по Саратовской губ. рекрутъ взыскать другихъ годныхъ и выслать въ рекрутское присутствіе въ теченіе 1-й недѣли, а вслучаѣ промедленія была угроза послать нарочныхъ за счетъ виновныхъ.

Изъ переписки о пошивкѣ рекрутской аммуниціи оказывается, что портнымъ въ Саратовѣ платили по 7 руб. за костюмъ.

Препровождавшій партію рекрутовъ дворянскій чиновникъ губ. секр. Ильинъ донесъ, что на первомъ ночлегѣ отъ Саратова, сдѣлавъ перекличку, обнаружилъ исчезновеніе 2 рекрутъ, при чемъ по разслѣдованіи оказалось, что они бѣжали еще до пріема имъ партіи въ Саратовѣ, а показаны наличными по приказанію командира полубатальона.

Саратовскій земскій судъ, донося объ отправкѣ рекрутской партіи подъ командою прапорщ. Карноухова изъ 322 чел. въ Камышинъ, писалъ, что партія «выпровождена».

Изъ кол. Пановки получилась жалоба на безпорядки, учиненные рекрутскою партіей, бывшею подъ командою штабсъ-капитана

саратовской инвалидной роты Ушакова. Но затѣмъ Саратовская контора опекунства иностранныхъ извѣстила командира саратовскаго гарнизоннаго батальона, что форштейгеръ Вейсбахъ и сторожъ Гейнрихъ Фейтъ (очевидно, потерпѣвшіе отъ безпорядковъ) претензію свою оставили. Изъ Госуд. Коллегіи въ мартѣ 1812 г. писалось, что въ виду взятія назадъ претензій потерпѣвшими, дѣло это оставить безъ дальнѣйшаго производства, но шт.-кап. Ушакову, однако-же, подтвердить, чтобы при слѣдованіи съ командою всемѣрно наблюдалъ за сохраненіемъ подчиненными «порядка и тишины».

IX.

Сборъ на аммуницію и вооруженіе 1811 г.

Въ отсутствіе Панчулидзева полученъ былъ въ Саратовѣ рескриптъ Императора Александра I, данный въ декабрѣ 1811 г. на имя министра полиціи о томъ, что соотвѣтственно обстоятельствамъ времени губернаторы должны внушать всѣмъ лицамъ изъ дворянства, купечества и мѣщанства, при пожертвованіяхъ ихъ на военныя надобности разныхъ предметовъ, о необходимости выбирать предметы наиболѣе нужныя и при томъ соотвѣтственно принятаго въ войскахъ образца; губернаторамъ предписывалось принимать вещи, буде они сходны съ образцами или лучше оныхъ; пожертвованнымъ вещамъ вести опись и о количествѣ поступившаго сообщать министрамъ военному и полиціи для доклада Государю, а самыя вещи сдавать на храненіе командирамъ внутреннихъ батальоновъ. Губернаторамъ были доставлены описи вещей съ образцами ихъ; въ описи значились: кивера, гранаты, сукно, холстъ, галуны, тесьма, подошвы, темляки и проч.

При преобладаніи тогда на Руси натуральнаго хозяйства такая поставка вещей въ войска со стороны помѣщиковъ не представляла ничего особеннаго и странною представляется лишь теперь на нашъ взглядъ. Конечно, и матеріалъ для вещей требовался не нынѣшняго фабричнаго сорта, и качествомъ онъ не удалялся особенно отъ того, что имѣлось въ существовавшихъ хозяйствахъ.

Испр. долж. губернатора Заварицкій далъ знать о полученномъ рескриптѣ гг. уѣзднымъ предводителямъ дворянства, городничимъ и земскимъ исправникамъ. Разосланъ былъ рескриптъ, конечно, въ ожиданіи пожертвованій, о которыхъ предстояло доносить.

Но Панчулидзевъ, по возвращеніи въ апрѣлѣ мѣс. въ губернію, узналъ отъ вице-губернатора, что о пожертвованіяхъ донесенія не сдѣлано за отсутствіемъ таковыхъ. А между тѣмъ министръ вн. дѣлъ увѣдомилъ его, что Государь затребовалъ свѣдѣнія объ успѣхѣ пожертвованій на военное употребленіе.

Панчулидзевъ обратился съ просьбой о содѣйствіи къ губерн-

скому предводителю дворянства П. А. Гладкову о приглашеніи дворянства къ пожертвованію на пользу отечества (Д. Сар. Дв. Деп. Собр. № 230).

Въ дѣлѣ Сар. гор. думы № 725—о пожертвованіяхъ разныхъ для воинскихъ служителей вещей (вслѣдствіе рескрипта на имя министра полиціи Балашова отъ 18 дек. 1811 г., находимъ отношеніе Панчулидзева къ Сарат. гор. головѣ Волкову.

...«Почти изъ всѣхъ городовъ получилъ я донесеніе, что многіе желали бы оказать свое усердіе по Высочайшему Его Императорскаго Величества приглашенію къ симъ на пользу отечества пожертвованіямъ, но въ томъ останавливаются единственно потому, что тѣхъ вещей здѣсь въ губерніи отыскать не можно. Нынѣ таковое усердіе каждаго препятствія отвращено Высочайшимъ соизволеніемъ Государя Императора и вслѣдствіе чего для желающихъ сдѣлать свои пожертвованія, вмѣсто вещей, деньгами отъ Министерства полиціи прислана ко мнѣ выписка о цѣнахъ, по коимъ тѣ вещи заготовляются комисаріатскимъ Департаментомъ. Я препровождаю къ вамъ одинъ экземпляръ таковой выписки въ полной увѣренности, что вы сами примѣромъ своимъ и болѣе представленіями своими, колико пріятно Государю Императору видѣть усердные подвиги своихъ вѣрноподданныхъ на пользу воинства всегда готоваго подвигаться для блага отечества, конечно, будетъ имѣть желанный успѣхъ въ составленіи въ общемъ по вѣдомству вашему числѣ значительныхъ приношеній, ибо по способамъ, отъ правительства преподаннымъ, каждому теперь отверсты пути на изготовленіе оныхъ по мѣрѣ состоянія и усердія".

Секретарь Саратовскаго дворянства А. Куткинъ въ ноябрѣ 1812 г. рапортовалъ собранію, что, по личному приказанію П. А. Гладкова, изъ дворянскихъ суммъ употреблено на починку разнаго рода милиціоннаго оружія, привезеннаго изъ разныхъ уѣздныхъ городовъ Саратовской губ., 1029 р. 40 к.

Изъ приложенной къ рапорту вѣдомости видно, что всего доставлено ружьевъ 351, пистолетовъ 51, сабель 35, кинжаловъ (въ вѣдомости: «чинжаловъ») 2, тесаковъ 3, шпагъ 9, пикъ съ древками 754, безъ древковъ 2075, пушекъ чугунныхъ 12, ядеръ 4.

Ружей совсѣмъ негодныхъ оказалось 7, пистолетовъ 4; ихъ и чинить не стоило. За починку 295 ружей и 37 пистолетовъ, а также 10 сабель—уплачено 525 руб.; на очистку отъ ржавчины 50 ружей, 10 пистолетовъ, а также пикъ израсходовано 17 р. 80 к.; на перевозку присланнаго оружія, на отвозку его къ слесарю и обратно 6 р. 50 к., на окраску въ зеленый цвѣтъ мѣста помѣщенія оружія въ домѣ дворян. собранія 17 р. 50 к.; на древки къ пикамъ куплено на берегу Волги 47 брусьевъ, что обошлось 84 р. 60 к.; за перевозку пикъ съ берега Волги уплачено 8 р.; за распилку купленнаго лѣсу на 2075 древокъ—190 р., за обдѣлку и насадку ихъ на пики

150 р.; за пробивку дыръ въ ушкахъ 8 р.; гвоздей потребовалось для посадки пикъ на 17 р. 50 к. (Д. Сар. Дв. Деп. Собр. № 47).

X.

Обмундированіе егерскаго полка на счетъ Саратовскаго дворянства.

Въ началѣ іюня 1812 г. собраны были въ Саратовѣ уѣздные предводители дворянства и губернаторъ обратился къ нимъ съ сообщеніемъ, что Государь Императоръ, «по несомнѣнному упованію на патріотическую преданность дворянства и соревнованіе градскихъ обществъ Саратовской губерніи къ пользамъ и защитѣ отечества, соизволилъ возложить на первыхъ (т. е. на дворянство) обмундированіе 2-го егерскаго Воронежскаго полка, въ Воронежѣ формируемаго, а на вторыхъ—снабженіе онаго обозомъ, подъемными лошадьми и упряжью». Объ этомъ былъ присланъ на имя Панчулидзева Высочайшій рескриптъ изъ Вильны отъ 13 мая.

Почти одновременно отъ генералъ-майора Русанова *) были доставлены Панчулидзеву табели вещамъ, потребнымъ на обмундированіе полка. Стоимость всего необходимаго исчислена была въ 113,908 р. 2 к.

Общее собраніе губернскаго и уѣздныхъ предводителей дворянства предположило уравнительно распредѣлить эту сумму и поспѣшнѣйшимъ образомъ собрать, «чтобы самымъ скорымъ исполненіемъ Высочайшаго на дворянство возложенія вполнѣ могли оправдать лестнѣйшую для насъ Высочайшую Государя Императора увѣренность въ усердіи нашемъ и свидѣтельствовать, что мы при малѣйшемъ мановеніи Его Величества готовы жертвовать всѣмъ для блага нашего отечества».

Требовалось 2154 кивера, обшитыхъ кожей, съ козырьками и холстинными тульями, 2154 мѣдныхъ пряжекъ, 2154 шерстяныхъ кистей, 263 волосныхъ султана для унтеръ-офицеровъ, 113 шапокъ изъ сѣраго сукна съ наушниками нестроевымъ чинамъ, для шинелей сукна 8885 арш. 4 верш., на воротники темнозеленаго сукна 233 арш. 5 верш. 38 долей, холста 8077 арш., шнурка для вышивки

*) Генералъ-майоръ Вас. Аким. Русановъ, кавалеръ ордена Св. Георгія 4-го класса, имѣлъ въ 1812 г. всего 39 лѣтъ и находился въ отставкѣ; въ 1805—1807 г. онъ принималъ участіе въ войнѣ съ французами, при м. Модлинѣ; отрѣзанный непріятелемъ, пробился съ своимъ отрядомъ сквозь превосходнѣйшія силы, не разъ въ теченіе войны былъ въ жаркихъ сраженіяхъ, а въ 1807 г. при Прейсишъ-Эйлау непріятельское ядро сорвало его съ лошади и онъ получилъ контузію въ грудь и лѣвое плечо. Въ 1811 г., въ уваженіе его заслугъ и полученныхъ въ сраженіяхъ ранъ, ему было пожаловано въ Саратовской губ. 4000 дес., и въ томъ же году, вновь принятый на службу, назначенный начальникомъ 8-го округа внутренней стражи, онъ получилъ командировку отъ военнаго министра кн. Барклая-де-Толи для сформированія новыхъ полковъ въ Воронежѣ, Рязани и Тамбовѣ.

цифръ на погонахъ 538 арш. 8 верш., сапоговъ 4432 пары, подметокъ къ нимъ 2267 паръ, темляковъ, кожъ барабанныхъ, струнъ, флейтъ, кларнетовъ, фаготовъ, волторнъ, топоровъ, кирокъ, мотыгъ, и т. д., и т. д.

8 іюня 1812 г. Панчулидзевъ писалъ общему собранію предводителей, что по случаю отпуска сердоб. уѣзд. предводителя Свиридова, онъ послалъ эстафету въ сердобскій земскій судъ, что если Свиридовъ еще не возвратился, то въ Саратовъ долженъ пріѣхать состоящій подъ балами (т. е. кандидатъ) г. штабъ-ротмистръ. Ознобишинъ, если же и его нѣтъ, то надо дворянству избрать отъ себя члена вмѣсто предводителя на засѣданіе въ общемъ собраніи. Между тѣмъ г. Ознобишинъ по собствен. дѣлу прибылъ въ Саратовъ, а въ Сердобскѣ (по изложенному выше предписанію) избрали кол. сов. Ненарокомова, который и пріѣхалъ въ Саратовъ. Кузнецкій предводитель, за болѣзнью, не пріѣхалъ, а уѣздный судъ прислалъ за него дворянскаго засѣдателя Коробьина. Панчулидзевъ допускалъ присутствіе отъ Сердобскаго уѣзда и Ознобишина и Ненарокомова, а отъ Кузнец. у.—Коробьина и просилъ не ожидать замедлившаго прибытіемъ петровскаго предводителя Кирѣева, такъ какъ дѣло не терпитъ промедленія. Поступокъ Кирѣева Панчулидзевъ находилъ непонятнымъ: онъ получилъ, какъ всѣ, эстафету и, вмѣсто того, чтобы спѣшить въ Саратовъ, уѣхалъ въ какое-то другое мѣсто; о поступкѣ Кирѣева Панчулидзевъ обѣщалъ произвести строжайшее разслѣдованіе для поступленія съ нимъ по законамъ.

Изъ рескрипта на имя Сарат. губернатора видно, что признано было нужнымъ по обстоятельствамъ времени сформировать изъ рекрутъ послѣдняго набора 12 новыхъ полковъ—8 пѣхотныхъ и 4 егерскихъ. Сформированіе ихъ возлагалось на окружныхъ генераловъ и бригадныхъ командировъ внутренней стражи, которымъ губернаторъ долженъ былъ чинить «содѣйствія и пособія». Губернатору предлагалось пригласить для занятія вакансій штабъ и оберъ-офицеровъ въ новыхъ полкахъ на военное время отставныхъ штабъ и оберъ-офицеровъ, имѣющихъ силу и способность продолжать службу и извѣстныхъ въ кругу дворянства по доброму ихъ поведенію, при томъ отставныхъ не за порочные поступки. Приглашеніе это распространялось и на тѣхъ отставныхъ, кои переименованы были въ чины штатскіе. Губернатору вмѣнялось въ обязанность препровождать для опредѣленія въ полки на службу этихъ штабъ и оберъ-офицеровъ «не иначе какъ по личному о поведеніи и способности каждаго удостовѣренію». Во 2-й егерскій Воронежскій полкъ рекрутъ должна была поставить Саратовская губернія. Обозъ, лошадей и упряжь должны были дать градскія общества Сарат. губ., при чемъ собранныя на этотъ предметъ суммы предписывалось немедленно отсылать московскому коменданту ген.-лейт. Гессе, на коего возложено устроеніе для новыхъ полковъ обоза.

12 іюня 1812 г. состоялось собраніе дворянъ въ присутствіи Панчулидзева, губ. предводителя Гладкова и уѣздныхъ. По выслушаніи Высоч. рескриптовъ, постановлено, принявъ во вниманіе, что по 6-й ревизіи владѣльческихъ состоитъ всего 249602 души, отъ достоянія каждаго сдѣлать приношеніе съ каждой души по 50 коп., что составитъ 124801 рубль; сумма эта превышала требуемую, но принято во вниманіе, что цѣны нѣкоторыхъ вещей въ табели означены примѣрныя и могутъ возвыситься; деньги постановлено вносить особо избраннымъ по каждому уѣзду комиссарамъ; опредѣленъ срокъ взысканія—1 іюля 1812 г.; комиссары должны принимать деньги въ уѣздн. казначействѣ и хранить въ казенной кладовой въ особомъ сундукѣ за своей печатью и входъ имѣть въ кладовую вмѣстѣ съ казначеемъ; предводитель дворянства еженедѣльно долженъ свидѣтельствовать наличность; еженедѣльно комиссары доносятъ губернатору о ходѣ взысканій сбора.

Подписали: Панчулидзевъ, Гладковъ, предводители: саратовскій—Николай Неклюдовъ, вольскій—Иванъ Дубенскій. хвалынскій—Левъ Чириковъ, балашов.—Яковъ Воиновъ, аткарскій—Николай Росляковъ, кандидатъ Ознобишинъ, и камыш. уѣзд. судья Гороховъ, кузн. засѣд. Коробьинъ.

1 іюня 1812 г. Панчулидзевъ сообщилъ общему собранію дворянъ, что петровскій предводитель, явясь къ нему 12 іюня, объяснилъ, что онъ получилъ эстафету 31 мая въ деревнѣ и по тяжкой болѣзни не могъ отправиться въ Саратовъ, не давалъ знать о замѣнѣ себя, ожидая со дня на день облегченія и по выздоровленіи выѣхалъ, попавъ въ Саратовъ въ тотъ день, когда актъ о доставленіи въ армію воловъ и фуръ былъ подписываемъ всѣми. По прочтеніи сего акта, а также состоявшагося ранѣе объ обмундированіи 2-го егерскаго Воронежскаго полка, онъ проситъ Панчулидзева дозволить ему подписать оба акта и снабдить его предписаніемъ для приведенія оныхъ актовъ въ исполненіе по Петровскому у. Панчулидзевъ удовлетворилъ его просьбу, но однако жъ предлагаетъ общему собранію сдѣлать г. Кирѣеву примѣчаніе, что онъ о приключившейся съ нимъ болѣзни долженъ былъ тотчасъ же его, губернатора, увѣдомить.

Въ формируемые ген. Русановымъ полки нашлись желающіе поступить и въ Саратовѣ. 14 іюня 1812 г. казенная палата опредѣлила выдать прогоны капитану Овечникову, опредѣленному генераломъ Русановымъ въ егерскій Воронежскій полкъ, при чемъ принятъ во вниманіе палатою доставленный ей отъ Панчулидзева экземпляръ Высочайшаго рескрипта на его имя отъ 13 мая, гдѣ повелѣвалось выдавать прогоны и отправлять безъ малѣйшаго промедленія всѣхъ желающихъ вступить во вновь формируемые полки.

26 іюня выданы были прогоны отставному капитану кн. Уракову, изъявившему желаніе поступить во вновь формируемый въ Воронежѣ полкъ.

24 іюля составленъ въ палатѣ журналъ о выдачѣ прогоновъ штабсъ-капитану Зоргеру, поступающему во вновь формируемый полкъ; выдать опредѣлено по числу верстъ до Воронежа 24 р. 64 к.

3 августа 1812 г. заслушано палатою предложеніе Панчулидзева о томъ, что подполковникъ Рѣдкинъ, по данному ему отъ генерала Русанова полномочію, принялъ въ формируемый полкъ изъ отставныхъ одного поручика и выбралъ изъ саратовскаго батальона одного оберъ-офицера, унтеръ-офицера, и нижнихъ чиновъ, всего 141 чел., и таковые должны быть отправлены для поспѣшнѣйшаго соединенія съ формируемыми полками къ Воронежу на обывательскихъ подводахъ. Деньги постановлено на подлежащее число лошадей до Воронежа выдать подъ росписку поручика Навашина.

Петровскому исправнику Жмакину въ іюнѣ 1812 г. Панчулидзевъ объявилъ признательность по тому случаю, что Жмакинъ, хотя и получилъ отпускъ, но узнавъ о предписаніи земскимъ судамъ о сборѣ по 50 коп. съ души съ помѣщичьихъ крестьянъ на обмундированіе егерскаго Воронежскаго полка и по 80 к. на покупку воловъ и фуръ для арміи, возвратился къ должности для личныхъ распоряженій, при чемъ по числу поступающаго сбора имѣлъ весьма хорошій успѣхъ.

Здѣсь кстати замѣтить, что при губернаторствѣ Панчулидзева впослѣдствіи возникло по сарат. губ. правленію нѣсколько дѣлъ о проступкахъ петровскаго исправника Жмакина; къ сожалѣнію, всѣ эти дѣла уничтожены.

2 января 1813 г. Панчулидзевъ поставилъ въ извѣстность собраніе дворянъ о суммѣ поступленій на государственныя нужды. Надлежало поступить на обмундированіе полка—по 50 коп. и на воловъ и фуры—по 30 коп. съ души, съ дворянскихъ имѣній 199811 руб. 20 коп., съ удѣльнаго вѣдомства 18365 руб. 60 коп. (по 80 коп. съ души), всего 218176 руб. 80 коп.; поступило съ удѣльнаго вѣдомства все въ полномъ количествѣ, съ дворянскихъ-же имѣній 192941 руб. 57½ коп., всего 211,307 руб. 17½ коп., менѣе на 6869 руб. 62½ коп., каковая недоимка взыскивается полиціей. Выслано имъ, Панчулидзевымъ, генералъ-майору Русанову (по 1-му акту дворянъ) 71131 руб. 7½ к., въ Московскую комиссар. контору 27711 руб. 86 коп., всего 98842 руб. 93½ коп. Но ген. Русановъ увѣдомилъ, что обмундированіе новыхъ полковъ предположено по цѣнамъ вольнымъ и должно обойтись въ 216375 руб. 21¾ к. Пришлось Панчулидзеву изъ другихъ сборовъ дослать 25000 руб. Русанову, а по требованію Московскаго комиссаріатства 21351 р. 39½ к. Всего послано Русанову 145194 р. 33 к. Остается у Панчулидзева 66112 р. 84½ к. По второму акту о 1000 паръ воловъ съ фурами для подъема тяжестей и 1000 порціонныхъ воловъ на продовольствіе воиновъ надлежало поступить со всѣхъ сословій 403,384 руб. 80 к., поступило 396,186 руб. 60 коп., остается взыскать съ дворянскихъ

имѣній 7198 руб. 20 к. Весь счетъ о расходѣ поступившихъ къ нему, Панчулидзеву, суммъ онъ доставитъ по возвращеніи въ Саратовъ посланныхъ съ волами въ армію дворянскихъ комиссаровъ.

3 февраля 1815 г. Панчулидзевъ доставилъ Г. А. Колокольцову книги, счета и вѣдомости отъ ген. Русанова, а 3 іюня того же года сообщилъ, что ген. Русановъ, сверхъ высланныхъ ему суммъ, употребилъ на обмундированіе заимообразно изъ суммъ Пензенскаго дворянства 9523 руб. 15¼ к. и Симбирскаго 1561 р. 1½ к., которые и проситъ выслать пензенскому и симбирскому губернаторамъ; въ заключеніе своего письма къ Панчулидзеву ген. Русановъ благодаритъ дворянство «за оказанную ему довѣренность» представленіемъ пожертвованныхъ суммъ въ полное его распоряженіе, наконецъ, далѣе Русановъ сообщаетъ ему, Панчулидзеву, о томъ, что высланныя послѣднимъ въ Московскій комиссаріатъ за вещи для полка 27711 р. 86 к. въ его, Русанова, счетъ не входятъ и отчетъ въ нихъ будетъ доставленъ отъ комиссаріата. Письмо Русанова было приложено Панчулидзевымъ въ копіи.

Г. А. Колокольцовъ, усмотрѣвъ въ письмѣ Русанова наименованіе Воронежскаго полка 4-мъ егерскимъ, запросилъ Панчулидзева, какъ случилось, что вмѣсто 2-го егерскаго полка на суммы саратовскаго дворянства обмундированъ 4-й егерскій полкъ, надо-де затребовать отъ Русанова объясненіе.

Объясненіе такое было затребовано и 27 августа Панчулидзевымъ доставлено Колокольцову. Русановъ писалъ, что во ввѣренной ему дивизіи съ начала формировавшіеся въ Воронежѣ полки наименованы были 1-й и 2-й, но впослѣдствіи—18 іюля 1812 г.—они переименованы 1-й 3-мъ, а 2-й—4-мъ (Дѣло Сар. Двор. Деп. Собр. № 244/25).

XI.

Пожертвованія на волы и фуры 1812 г.

Въ іюнѣ 1812 г. общее присутствіе изъ губернатора, управл. Элтонскимъ сол. промысломъ, вице-губернатора, губерн. и уѣзд. предводителей двор., главн. судьи Конторы Опекунства Иностранныхъ, члена Сарат. уд. конторы и градскихъ головъ слушали рескриптъ Е. И. В. отъ 25 мая изъ Вильны на имя губернатора, призывавшій дворянство къ пожертвованіямъ во имя отечества. Затѣмъ прочитано предписаніе министра полиціи о томъ, что въ Сарат. губ. потребно собрать 2500 воловъ (2000 для подъема тяжестей и 500 для продовольствія), на каждую пару воловъ изъ 2000 должна быть 1 повозка съ упряжью и всѣми принадлежностями къ дорогѣ; поставить ихъ въ Свѣнцяны, Виленск. г. Дворяне заявили, что они, сверхъ 2500 воловъ, полагаютъ еще купить 250; градскія и другія сословія заявили, что они жертвуютъ тоже 250 воловъ.

Городскіе головы уѣздныхъ городовъ обратились на мѣстѣ къ купечеству и мѣщанству съ предложеніемъ исполненія Высочайшаго рескрипта 25 мая.

Въ «Матеріалахъ», собранныхъ по г. Аткарску А. Н. Минхомъ («Г. Аткарскъ», 1908 г.), читаемъ, что аткарскій гор. голова Карлинъ 17 іюня въ собраніи думы заявилъ о лично переданномъ ему губернаторомъ Панчулидзевымъ содержаніи рескрипта о покупкѣ и доставленіи въ армію 2500 воловъ и 1000 фуръ отъ всѣхъ сословій Саратовской губ., и о томъ, что на общемъ совѣщаніи въ Саратовѣ выражено желаніе, вмѣсто требуемыхъ 2500 воловъ, купить еще отъ дворянства 250 и отъ градскихъ обществъ и прочихъ сословій такое же количество, что составитъ 3000 головъ, на что по разсчету приходится собрать по 80 коп. съ души. По выслушаніи этого объясненія, аткарскія купеческое и мѣщанское общества съ полнаго согласія приговорили: сборъ съ каждой купеческой и мѣщанской души по 80 коп. поручить здѣшнему мѣщанину Филиппу Пчелинцеву, для провода же воловъ и фуръ въ армію избрали отъ купцовъ и мѣщанъ въ комиссары аткарскаго мѣщанина Льва Ильича Кузнецова. Въ томъ же собраніи Карлинъ объяснилъ, что на Саратовское дворянство возложено обмундированіе 2-го егерскаго Воронежскаго полка, а на градскія общества Саратовской губ.—снабженіе этого полка подъемными лошадьми и упряжью, что вслѣдствіе сего 6 іюня, по вызову губернатора Панчулидзева, Саратовская городская дума въ общемъ присутствіи съ уѣздными городскими головами предположила, до полученія отъ Московскаго коменданта свѣдѣнія о настоящей цѣнѣ обоза и всѣхъ къ нему принадлежностей, собрать уравнительно съ каждой души по 1 р. 30 коп. По выслушаніи этого, аткарскіе купцы и мѣщане поручили указанный сборъ произвести елико возможно поспѣшнѣе посредствомъ мѣщанина Филиппа Пчелинцева.

Въ такомъ же родѣ постановленія сдѣланы были купеческими и мѣщанскими обществами другихъ уѣздныхъ городовъ Саратовской губ.

Были сдѣланы исчисленія: Пара воловъ—180 р., а 1000 паръ—180.000 р.; фура 50 руб., а 1000 фуръ—50.000 р.; къ каждымъ 4 фурамъ 1 работникъ для провода на мѣсто, на 1000 фуръ—250 работниковъ; фуры отправить въ 10 транспортахъ и къ каждому по 2 запасныхъ работника, т. е. всего 270 работниковъ; на 6 мѣс. наемка по 30 р. въ мѣс.—48600 р.; дегтю на каждую фуру 3 ведра—3000 ведеръ и 1000 мазницъ (по 1 на фуру)—6000 р.; 12 саж. веревокъ на шнурованіе и 2 цыновки на фуру 2 р. 50 к.—2500 р. Итого 283.500 р. Еще запасу 1 ярмо на 5 фуръ—200 ярмовъ, по 2 р.—400 р.; по 500 осей заднихъ и переднихъ, по 50 к. каждая—500 р., 100 вій, каждая по 1 р.—100 р.; колесъ 25 становъ по 20 р.—500 р., рваней готовыхъ 2000—200 р., поддосокъ 1000 по 30 к.—300 р., веревокъ на лыгачи 250 по 60 к.—550 р. Итого 2150 р. Всего—285.650 р.

Тысяча быковъ для продовольствія по 65 р.—65000 р., изъ нихъ 200 отправить при фурахъ заводными, а послѣдніе 800 въ 6 гуртахъ, къ каждому по 4 работника—24 чел., по 30 р.—4320 р. Къ каждому гурту 1 телѣга и 2 лошади въ 250 р.—1500 р. Комиссаровъ для провода, по числу транспортовъ и гуртовъ, 8 отъ дворянства и 8 отъ купцовъ и мѣщанъ, имъ на проѣздъ съ оборотомъ 5000 р.; на содержаніе ихъ: дворянскимъ 75, а купеч. 60 р. въ мѣс., на 6 мѣс. 16 чел.—6480 р. Экстраорд. суммы на продовольствіе въ пути и на непредвидѣнные расходы—30000 р. Итого отправка 1000 воловъ—115.900 р., а 3000 воловъ и 1000 фуръ 401550 р.

Получится на покрытіе: съ дворянъ (249.653 души), съ 6970 купцовъ, съ 14814 мѣщанъ, съ 348 цеховыхъ, съ 160264 коронныхъ крестьянъ, съ 91 свободныхъ землевладѣльцевъ, съ 22735 удѣльныхъ, съ 27069 колонистовъ и 22023 соляныхъ возчиковъ, всего съ 503967 душъ—по 80 коп. съ души—403173 р. 60 к.; излишки эти на мелкіе расходы, пересылку денегъ и пр.

Принято, что половина работниковъ должна быть изъ малороссовъ.

Для покупки воловъ и фуръ, осмотра и отправленія ихъ, пріема и выдачи денегъ и веденія счета имъ при губернаторѣ избраны отъ дворянъ кол. сов. Ханыковъ и надв. сов. Звѣревъ, а отъ купечества купецъ Евграфъ Карповъ и Григорій Калентьевъ.

Судьей опекун. конторы былъ тогда Кропотовъ.

Тогда же въ собраніи дворянъ опредѣлено послать для провода гуртовъ по уу. Вольскому, Хвал., Кузн., Сердоб., Балаш. и Аткар. по 1, а по Петр. у. (по большему числу дворянъ) 2 чиновъ.

5 авг. 1812 г. Панчулидзевъ писалъ въ дворянское собраніе, что онъ не могъ снабдить комиссаровъ, съ волами и фурами посланныхъ, всею, положенною на нихъ, рабочихъ и воловъ, суммою, такъ какъ денегъ въ сборѣ всѣхъ еще не было, а кромѣ того комиссары не имѣли при себѣ достаточной охраны, а потому рѣшено послать вслѣдъ имъ деньги съ особымъ чиновникомъ, который сдѣлаетъ обзоръ исправности транспорта и гуртовъ, исправитъ непорядки комиссаровъ, если есть такіе, и выдастъ имъ деньги, а потомъ въ Свѣнцянахъ озаботится сдачею всего. Панчулидзевъ просилъ избрать такого чиновника.

Дворян. предводитель указалъ Панчулидзеву на прикомандированныхъ уже къ нему по акту іюньскому Ханыкова и Звѣрева и просилъ командировать къ комиссарамъ Звѣрева, такъ какъ Ханыковъ старъ лѣтами. Если же это онъ не найдетъ возможнымъ, то въ виду отсутствія дворянъ препоручить все то исполнить г. подполковнику С. П. Чекмареву. (Дѣло Сар. Двор. Деп. Собр. безъ №).

XII.

Приготовленія къ сбору Саратовскаго ополченія.

Въ манифестѣ 6 іюля объявлялось: «Для первоначальнаго составленія предназначенныхъ силъ предоставляется во всѣхъ губерніяхъ дворянству сводить поставляемыхъ для защиты отечества людей, избирая изъ среды самихъ себя начальника надъ оными и давая о числѣ ихъ знать въ Москву, гдѣ избранъ будетъ главный надъ всѣми предводитель»...

Во всѣхъ губерніяхъ—значитъ надо было собирать ополченіе и въ Саратовской губерніи. Къ этому, конечно, и было приступлено.

Еще 2 іюля 1812 г., въ 7 часу по полудни, въ Саратовское губернское правленіе Панчулидзевъ доставилъ свое предложеніе, въ которомъ изъяснялось, что имъ полученъ въ 5 экз. Высочайшій рескриптъ отъ 13 іюня, данный въ Вильнѣ на имя генералъ-фельдмаршала графа Н. И. Салтыкова о подъемлемомъ оружіи къ отраженію отъ россійскихъ предѣловъ французскихъ войскъ, а потому онъ, губернаторъ, предлагаетъ напечатать потребное число экземпляровъ этого рескрипта и разослать по губерніи. Словесно Панчулидзевъ пояснилъ, что по соглашенію съ духовнымъ начальствомъ онъ предположилъ совершить молебствіе съ колѣнопреклоненіемъ завтра, въ 8 час. утра, въ Крестовоздвиженскомъ соборѣ о испрошеніи отъ Всевышняго Творца на побѣжденіе непріятельскихъ войскъ помощи. Жители города и чиновники будутъ извѣщены чрезъ полицію. (Д. Каз. Пал. № 12354).

20 іюля 1812 г., по полученіи изъ Правительствующаго Сената указа съ изображеніемъ Высочайшей воли, выраженной въ манифестѣ отъ 6 іюля, Панчулидзевъ распорядился экземпляры этого указа «для свѣдѣнія и необинуемаго въ скорости до кого надлежитъ будетъ исполненія» разослать во всѣ присутственныя мѣста губерніи и предписать, что бы тотъ Высочайшій манифестъ распубликовали градскія полиціи тотчасъ же съ полученія, а уѣздныя въ два и неотмѣнно въ три дня; кромѣ распубликованія, градскимъ и земскимъ полиціямъ, а также градскимъ головамъ «наисильнѣйше» подтверждалось о точномъ исполненіи указа въ скорѣйшемъ времени; полиціямъ предписывалось «въ ту же самую минуту» отправить всѣхъ членовъ въ уѣздъ для объявленія жительствующимъ военнымъ дворянамъ съ подписками, дабы каждый изъ нихъ, ни мало не медля, и, конечно, «въ тотъ же самый часъ,» какъ объявлено ему будетъ, отправился въ губернскій городъ Саратовъ для сдѣланія общаго положенія къ исполненію Высочайшей воли, не терпящей ни малѣйшаго промедленія; равнымъ образомъ объявить и всѣмъ волостнымъ головамъ казенныхъ селеній, что бы они выбрали

лучшихъ людей, изъ большихъ селеній по два, а изъ малыхъ по одному, тотчасъ отправились въ губернскій же городъ; подобно сему и градскимъ полиціямъ и градскимъ головамъ, что бы они также съ полученія сего, не мало не медля жъ, и, конечно, «въ тотъ же самый часъ» выбрали изъ купечества трехъ лучшихъ людей и отправили бы въ городъ Саратовъ.

Можно себѣ представить, какая поднялась во всей губерніи горячка!

Но именно на такой подъемъ энергіи и вызывалось населеніе манифестомъ, въ которомъ стояли такія строки: «при всей твердой надеждѣ на храброе наше воинство, полагаемъ Мы за необходимо нужное собрать внутри государства новыя силы, которыя, нанося новый ужасъ врагу, составляли бы вторую ограду въ подкрѣпленіе первой, и въ защиту домовъ, женъ и дѣтей каждаго и всѣхъ».

Въ Саратовѣ въ это время отсутствовалъ городской голова Волковъ. Въ виду этого Панчулидзевъ послалъ 25 іюля предложеніе градской думѣ, что бы должность находящагося въ двухмѣсячномъ отпускѣ Волкова заступилъ старшій по немъ кандидатъ, каковымъ значится купецъ Осипъ Федоровичъ Горбуновъ.

Для сдѣланія обще съ вызываемыми въ Саратовъ прочими головами и дворянами положенія по манифесту изъ саратовскаго купечества были избраны «лучшіе здѣшніе купцы»: Григорій Яковлевъ Крюковъ, Григорій Егоровъ Листковъ и Алексѣй Егоровъ Винокуровъ.

Тульскій губ. предводитель 23 іюля 1812 г. писалъ сарат. губ. предводителю, что секундъ-майоръ Ал-ръ Гавриловъ Павловъ заявилъ ему, что въ Сарат. губ. состоитъ въ спискѣ дворянъ, но по теперешнимъ обстоятельствамъ явиться въ оную губернію для выбора въ ополченіе не можетъ и просилъ его, по состоянію имѣнія его съ дѣтьми въ Тульской губ., Алексинскомъ у., зачислить его въ дворяне этого уѣзда; въ прошедшую милицію онъ былъ уже зачисленъ по Тульской губ. (Д. Сар. Дв. Деп. Собр. № 253).

27 іюля 1812 г. Панчулидзевъ обратился въ Саратовскую градскую думу, къ прибывшимъ въ Саратовъ уѣзднымъ городскимъ головамъ и избраннымъ отъ градскихъ обществъ довѣреннымъ съ такимъ предложеніемъ:

«Какъ дворянство Саратовской губерніи почти сюда все прибыло, равнымъ образомъ съѣхались сюда уѣздныхъ городовъ градскіе головы съ почетнымъ купечествомъ и многихъ казенныхъ селеній волостные головы съ выборными отъ общества, то посему, предположивъ, вслѣдствіе Высочайшаго манифеста сего іюля 6 дня состоявшагося, завтрашній день 28 числа приступить къ положенію о составленіи ополченія отъ Саратовской губерніи противъ врага, нарушающаго общее и каждаго всѣхъ благоденствіе, я предписалъ нынѣ полиціи повѣстить дворянство, градскимъ головамъ и всѣмъ вообще въ городѣ находящимся, что оное начнется слѣдующимъ

порядкомъ: всѣ соберутся въ соборъ; по выслушаніи литургіи, принесено будетъ молебствіе, дабы Всевышній благословилъ начинаніе наше, и, по совершеніи онаго, дворянство прибудетъ въ домъ дворянства, градскіе головы съ почетными изъ купечества въ Городскую Думу, а волостные головы къ г. вице-губернатору—для общаго каждыми приступленія къ учиненію того положенія.

«Я долгомъ поставляю предложить Саратовской Градской Думѣ, градскимъ головамъ и довѣреннымъ отъ городскихъ обществъ на семъ основаніи открыть общее свое собраніе о совѣщаніи къ учиненію положенія о такомъ участіи своемъ въ составленіи отъ Саратовской губерніи ополченія, которое соотвѣтственно важности предмета и тому усердію, коимъ всегда отличались градскія общества Саратовской губерніи и съ коимъ оныя всегда притекали съ изъявленіями значительныхъ отъ достоянія своего жертвъ, когда только оныя потребовались на нужды государственныя. Я остаюсь въ полномъ увѣреніи, что сперва Саратовское, по немъ Волгское градское общество, а примѣру ихъ послѣдуя и прочія, окажутъ при семъ случаѣ, что имъ подобно дворянству священна жертва, приносимая отечеству и что на защиту Государя, отечества, всѣхъ и каждаго ничего щадить не должно».

Собравшіеся въ городской думѣ постановили: по учиненію на пожертвованіе соотвѣтственно настоящей нуждѣ положенія имѣть каждодневное общее собраніе.

Особенная просьба была отъ Панчулидзева къ предводителю дворянства объ открытіи дворянскаго собранія, дабы образовать такое ополченіе, которое-бы соотвѣтствовало важности предмета и усердному рвенію дворянства, чтобъ ничего не щадить на защиту Государя, отечества, всѣхъ и каждаго.

Собравшіеся 28 іюля въ домъ губернатора Панчулидзева дворяне положили собрать по Саратовскому округу по 1 ратнику съ 50 душъ, которыхъ и обмундировать по данному образцу и содержать провіантомъ до того времени, пока въ Саратовской губ. будутъ находиться, а сверхъ того и на содержаніе ихъ внѣ Саратовской губ. въ теченіе 6 мѣс. собрать по 1 р. съ каждой души имущества дворянскаго. Подписали: Предводитель дворянства Неклюдовъ, ст. сов. Ег. Юнгеръ, ст. сов. Кондр. Ищекинъ, кол. сов. Петръ Ивановъ, Николай Ивановъ, кол. ас. Семенъ Шевыревъ, кол. сов. Герасимъ Ненарокомовъ, тит. сов. Петръ Шахматовъ, шт.-кап. Никита Чекмаревъ, надв. сов. Козьма Звѣревъ, подполк. Сем. Чекмаревъ, кол. ас. Николай Григорьевъ, Як. Тихменевъ, Дементій Гринфельдъ, Николай Панкратовъ, Вас. Рѣщетниковъ, надв. сов. Мих. Устиновъ, надв. сов. Павелъ Гавриловъ, шт.-кап. Тихонъ Звѣревъ, надв. сов. Данила Михайловъ, поруч. Иванъ Власьевъ, секундъ-майоръ Платонъ Сторожевъ, надв. сов. Петръ Шевыревъ, надв. сов. Ховринъ, кол.-секр. Владыкинъ, подполк. Ульянъ Чекмаревъ, кол. секр. Филиппъ Алексѣевъ, губ. секр. Дм. Канищевъ, тит. сов. Ив. Але-

ксѣевъ, поручикъ Алексѣй Мусинъ-Пушкинъ, поручикъ Михаилъ Калантаевъ.

29 іюля составленъ протоколъ дворянствомъ сарат. округа, что за неимѣніемъ чиновника для выбора въ губернскіе начальники, положили назначить кандидатомъ дворянина Петровскаго округа—ген.-майора Григ. Апол. Колокольцова.

Дворянство Сердобскаго округа опредѣлило: поставить съ 50 душъ 1 ратника, не назначая мѣры роста, лѣтами не старше 45 и не моложе 17 л., «съ таковыми при томъ недостатками, которые хотя и препятствовали для пріема его въ рекруты, но не мѣшали-бы ему дѣйствовать противу врага отечества». Обмундировать оныхъ изъ домашняго сукна по данному образцу, содержать отъ себя въ границахъ Сарат. губ., доставляя провіантъ натурою, «а за тѣмъ не имѣя уже въ виду настоятельной нужды въ денежномъ сборѣ ни на какія надобности послѣ изданнаго на сей случай Высочайшаго манифеста, полагаетъ оный не нужнымъ, тѣмъ паче, что ни какіе налоги безъ Именнаго Его Императорскаго Величества повелѣнія на уложеніе души положены быть не могутъ, при семъ изъявляя ежечасную готовность при встрѣтившихся нуждахъ въ денежной суммѣ для ратниковъ достаточно обезпечить изъ собственныхъ нашихъ избытковъ по мѣрѣ рвенія и усердія вообще всѣхъ и каждаго изъ насъ на пользу отечества. Подписали: за сердобскаго предводителя дворянства Семенъ Ознобишинъ, ст. сов. Апол. Бекетовъ, надв. сов. Арк. Степановъ, кол. ас. Валцовъ, лейт. флота Алексѣй Сумароковъ, ротм. Мих. Малаховъ, кол. секр. Филиппъ Тарховъ, кап. Алексѣй Симанскій, подпор. Лаврентій Слѣпцовъ, прапор. Степ. Казаковъ.—В. И. Рылѣевъ отъ себя приписалъ: «на положенное все и сдѣланное согласенъ, кромѣ означеннаго положенія денежной суммы по рублю съ души: противъ всѣхъ уѣздовъ Саратовской губерніи долгомъ почитаю оныя взнести куда слѣдовать будетъ».

Сердобскіе дворяне избрали изъ среды себя на составленіе ополченія ст. сов. Апол. Никол. Бекетова и поруч. Дм. Вас. Колобова. Въ начальники собиравшемуся ополченію избрали кандидатами генералъ-майора Якова Данил. Мерлина и д. с. с. Николая Иван. Тутолмина

Вольское дворянство, какъ и саратовское, назначило съ 50 душъ одного ратника и на содержаніе ихъ по 1 руб., избравъ кандидатомъ въ губерн. начальники ген.-майора Артемія Вас. Богданова.

Петровскіе дворяне—тоже, оговоривъ о выдачѣ по рублю на содержаніе въ теченіе 6 мѣсяцевъ; продовольствовать ратниковъ до выступленія изъ губерніи доставкой на мѣсяцъ впередъ на каждаго человѣка по два пуда муки и по гарнцу крупъ. Подписали: предводитель Дм. Кирѣевъ, ген.-майоръ Гр. Колокольцовъ, кап. I-го ранга Петръ Овсянниковъ, сек.-майоръ Петръ Ермолаевъ, гв. кап. Николай Аплечеевъ, кап. Ив. Слѣпцовъ, гв. прапорщ. Гр. Ховринъ,

кол. рег. Аркадій Юматовъ, губ. секр. Ив. Аристовъ, поруч. Григ. Юматовъ, подп. Вас. Калмыковъ, кол. секр. Фофановъ. Въ кандидаты начальника избрали ген.-майора Гр. Апол. Колокольцова.

Хвалынскіе дворяне постановили тоже. Подписали: предводитель Ив. Чириковъ, поруч. кн. Алексѣй Николаев. Оболенскій, Полумордвиновъ, Абутковъ. Въ помощь предводителю по собиранію ополченія избраны: гв. полк. Ив. Ив. Юшковъ и шт.-кап. Елпид. Гавр. Лихотниковъ Кандидата въ начальники не оказалось возможнымъ никого намѣтить по неимѣнію лица въ генеральскомъ чинѣ.

Аткарскіе дворяне, между прочимъ, рѣшили, что мелкопомѣстные помѣщики, не могущіе поставить ратниковъ, вмѣсто поставки ихъ, должны дать по 5 рублей съ души. Подписали: предводитель Николай Росляковъ, майоръ Владим. Любовцовъ, кап. Осипъ Веденяпинъ, прап. Вас. Слѣпцовъ. Въ помощь предводителю избрали: д. с. с. Николая Ефимов. Чемизова и шт.-кап. Пав. Никол. Коптева. Означенный Чемизовъ избранъ былъ и въ кандидаты начальника.

Балашовское дворянство постановило содержать ратниковъ въ губерніи натурой, а на содержаніе внѣ губерніи не назначать. Подписали: предводитель Воиновъ, кол. сов. Пав. Извольскій, надв. сов. Алексѣй Путиловъ, пор. Порф. Исѣевъ, пор. Николай Суровцевъ, пор. Алекс. Дураковъ, кап. Вас. Молчановъ и прап. Іонъ Ртищевъ. Въ помощь предводителю—П. М. Извольскій, С. В. Шевелевъ и А. В. Путиловъ.

Балаш. дворяне требовали записать въ общій по губерніи актъ, что: 1) ополченцы, доколѣ будутъ въ Сарат. губ., довольствіе будутъ имѣть натурой и 2) наборъ производить по округамъ (т. е. по уѣздамъ).

Кандидатомъ въ нач-ки ополченія избрали ген.-майора Як. Данилов. Мерлина.

Камыш. и цариц. дворяне—1 съ 50 душъ съ обмунд. и на $^1/_2$ годич. содержаніе по 2 р. съ каждой ревиз. души. Подписали: за предводителя судья Гороховъ, ген.-м. Поповъ, полк. Гр. Персидскій, поруч. Петръ Фроловъ, шт.-кап. Горбуновъ. Въ помощь предводителю избрали камышинскіе—ген.-м. П. С. Попова и полк. Гр. Вас. Персидскаго; цариц.—А. Полякова и П. Фролова.

Кандидатъ въ нач-ки не избранъ по неимѣнію лица съ соотвѣт. чиномъ.

Кузнец. дворяне кандидата въ губ. нач-ки тоже не могли избрать.

30 іюля 1812 г. губ. и уѣзд. предводители двор. въ присутствіи всего дворянства, разсмотрѣвъ составленные по уѣздамъ акты и «сообразивъ прямое существо» ихъ соотвѣтствующимъ настоящимъ обстоятельствамъ, положили учинить: 1) со всѣхъ въ губерніи состоящихъ въ помѣщичьемъ владѣніи кр-нъ поставить отъ каждыхъ 50 душъ по одному ратнику, обмундировавъ ихъ по образцамъ и

формамъ, какая требоваться будетъ, присовокупивъ къ тому и взносъ провіанта каждому ратнику на мѣсячное время отъ самихъ поставщиковъ ихъ, а сверхъ того взнести съ каждой души по 1 руб., что и привести въ исполненіе «держась точныхъ словъ Высочайше конфирмованному во 2-й день мая 1805 г. о добровольныхъ дворянскихъ складкахъ положенію». 2) Поставку ратниковъ произвести по составленнымъ г.г. уѣзд. предводителями спискамъ. 3) Ратники долженствуютъ быть представляемы съ полною одеждою и обувью въ крестьянскомъ сукнѣ, какое у кого цвѣта случится; поставщики рекрутъ обязаны доставить и провіантъ. 4) Неуспѣвшихъ поставить понуждаетъ земская полиція. 5) Ратники должны быть не моложе 17 и не старше 45 л., сложенія тѣла здороваго и во всемъ къ составу нынѣшняго воен. ополченія способные. 6) По истеченіи мѣсяца отъ поставки продовольстіе ратниковъ производится на пожертв. (въ 1 пун.) дворянами сумму. Далѣе идетъ о комиссарахъ для сбора денегъ и проч.

Кандидатъ сердобскаго предводителя и депутаты при немъ записали въ журналѣ, что въ общемъ актѣ не означено, «что буде ратникъ, поставленный на службу, имѣлъ и какіе недостатки, а мѣрою былъ ниже..... былъ бы только способенъ къ службѣ, то онаго не отвергать; не обозначены чиновники, кои должны принимать ратниковъ; не положенъ срокъ представленія ратниковъ; пріемъ долженъ быть по уѣзднымъ городамъ». Подписали: ст. сов. Апол. Бекетовъ, Семенъ Ознобишинъ и Дм. Колобовъ.

При баллотировкѣ въ начальники ополченія получили: ген.-майоръ Як. Дан. Мерлинъ 134 избират. и 53 неизбирательныхъ, ген.-майоръ Гр. Апол. Колокольцовъ—96 избир. и 93 неизбират., ген.-майоръ Арт. Вас. Богдановъ—54 избир. и 135 неизб., д. с. с. Н. Е. Чемизовъ 80 избир. и 112 неизб. и, наконецъ, д. с. с. Н. И. Тутолминъ—65 изб. и 126 неизб.

Но всѣ эти постановленія кончились ничѣмъ, такъ какъ съ Саратовской губ. ополченія не потребовалось.

31 іюля 1812 г. Панчулидзевъ долженъ былъ сообщить всѣмъ собравшимся въ Саратовъ по его приглашенію о слѣдующемъ: «Вслѣдствіе Высочайшаго манифеста, въ 6 день іюля состоявшагося, желая доставить удобнѣйшіе способы къ составленію внутренняго ополченія по Саратовской губерніи, относился я съ нарочнымъ къ г. Главнокомандующему въ Москву, дабы онъ снабдилъ меня для руководства всѣми правилами, на основаніи коихъ составляется тамъ таковое жъ ополченіе. Нарочный сей возвратился и доставилъ мнѣ отношеніе г. Главнокомандующаго въ Москвѣ, коимъ увѣдомляетъ меня, что по содержанію Высочайшаго манифеста 18 сего іюля, Саратовская губернія не входитъ въ составъ внутренняго ополченія и остается безъ всякаго по предмету сему содѣйствія, доколѣ не будетъ надобности къ равномѣрнымъ отечеству жертвамъ и услугамъ и что о семъ скоро послѣдуетъ ко мнѣ отъ господина

Министра Полиціи разрѣшеніе. Все сіе г. Главнокомандующій въ Москвѣ заключаетъ тѣмъ, что рвеніе Саратовскаго благороднаго дворянства всѣми средствами содѣйствовать общему дѣлу, столь близко трогающему всякаго вѣрноподданнаго россійскаго, конечно, удостоится вниманія нашего всемилостивѣйшаго Государя».

Того же числа собраніе дворянъ постановило: учиненное вчерашняго числа (относительно сбора ополченія) оставить безъ всякаго по оному дѣйствія и хранить въ дворянскомъ архивѣ, а какъ здѣсь теперь пребываніе дворянства не нужно, то и можетъ каждый нынѣ же отправиться въ свои мѣста. (Дѣло Сар. Деп. Собр. № 249/26).

7 августа 1812 г. въ Саратовское губерн. правленіе поступилъ манифестъ отъ 18 іюля съ правилами составленія временнаго внутренняго ополченія въ Казанской, Нижегородской, Пензенской, Костромской, Симбирской и Вятской; предписывалось пока только приготовиться, расчислить и назначить людей, но не собирать ихъ. Командующимъ военной силы этихъ губерній повелѣно быть ген.-лейт. графу П. А. Толстому.

XIII.

Пожертвованіе саратовскихъ дворянъ въ армію лошадьми.

1812 г. въ декабрѣ собравшееся въ Саратовъ для выборовъ дворянство, извѣстясь о возложенной Правительствомъ на начальника Саратовской губ. обязанности произвести закупку 375 строевыхъ лошадей для арміи, движимое «единымъ усердіемъ въ нынѣшнихъ военныхъ обстоятельствахъ оказать преданность свою къ Государю Императору и о пользѣ вселюбезнаго отечества», положило: 1) на закупку для арміи лошадей въ количествѣ 375, такихъ лѣтъ и мѣры, какія отъ Правительства назначены, по числу состоящихъ въ написаніи по Саратовской губерн. владѣльческихъ душъ, не исключая и отсутствующихъ владѣльцевъ, взнести каждому по двадцати пяти коп. съ души; 2) собранную сумму и закупку лошадей предоставить въ полную волю и распоряженіе начальника губерніи; 3) если-бы кто изъ владѣльцевъ пожелалъ учинить взносъ особо деньгами или поставку лошадей, сверхъ сказаннаго 25-ти копѣечнаго сбора, тому предоставляется на волю и для подписки о томъ составить особую книгу; 4) содержаніе лошадей во время закупки и препровожденія ихъ до мѣста назначенія остается на отчетѣ казны; 5) пожертвованныя деньги могутъ быть взносимы къ уѣзд. предводителямъ дворянства, а они, принимая съ расписками, обязаны будутъ отсылать къ начальнику губерніи.

5 мая 1813 года Панчулидзевъ прислалъ Гр. Ап. Колокольцову

копію Высочайшаго рескрипта отъ 26 марта 1813 г., даннаго на его, Панчулидзева, имя.

Вотъ этотъ рескриптъ:

Господину Саратовскому Гражданскому Губернатору.

Министръ Полиціи представилъ Намъ донесеніе Ваше объ усердіи, оказанномъ благороднымъ дворянствомъ Саратовской губерніи принесеніемъ шестидесяти двухъ тысячъ рублей на покупку для арміи лошадей.

Намъ пріятно за сей общеполезный подвигъ Саратовскаго дворянства изъявить оному Наше благоволеніе.

На подлинномъ подписано Собственноручно Его Императорскаго Величества рукою тако:

Александръ.

Контросигнировалъ Министръ полиціи А. Балашовъ.

26 марта 1813 года.

Главная квартира. Городъ Калишъ Княжества Варшавскаго.

XIV.

Симбирское и Пензенское ополченія и участіе въ нихъ Саратовскаго дворянства.

2 сент. 1812 г. Панчулидзевъ писалъ общему собранію губ. и уѣздн. предводителей двор., что командующій 3-мъ округомъ внутр. ополченія ген.-лейт. графъ Петръ Александр. Толстой изъ Симбирска сообщилъ, что Государь повелѣлъ, по недостатку въ 3-мъ округѣ чиновниковъ, заимствовать ихъ изъ губерній, гдѣ нѣтъ ополченія, а потому гр. Толстой проситъ предложить сарат. дворянству, что желающіе изъ штабъ и оберъ-офицеровъ вступить въ ополченіе 3-го округа могутъ явиться къ Симбирскому губернатору съ аттестатами и послужными списками отъ предводителей ихъ уѣздовъ; Симбирскому губернатору поручено принимать ихъ и помѣщать въ Симбирское ополченіе; а тѣхъ, которые пожелаютъ служить въ другихъ губерніяхъ 3-го округа (Пензенской, Казанской, Вятской и Костромской), Симбирскій губернаторъ будетъ увѣдомлять графа, который, не затрудняя ихъ проѣздомъ къ нему въ Ниж.-Новгородъ, распорядится помѣщать въ тѣ губерніи и полки, которыя они изберутъ. Въ заключеніе графъ выражаетъ увѣренность, что «благородное дворянство, горя любовью и усердіемъ къ отечеству, не откажется участвовать въ защитѣ онаго и, вступя на поле чести, откроютъ себѣ путь къ полученію знаковъ Монаршей признательности. Объ усердіи и ревности отличившихся изъ нихъ онъ не оставитъ довести до свѣдѣнія Его Императорскаго Величества». Отъ себя губернаторъ обратился къ общему собранію предвод. дворянства съ предложеніемъ учинить надлежащее постановленіе къ точному

и непремѣнному исполненію Высочайшей Государя Императора воли о снабженіи того ополченія чиновниками отъ здѣшней губерніи.

Въ это время сказанное общее собраніе было занято «по предмету новорасположеннаго нынѣ 83 набора, что съ 100 душъ по 2 человѣка». Получивъ бумагу губернатора, собраніе положило слѣдующее: «Съ возвращенія по окончаніи нынѣшняго 83 набора рекрутской раскладки съ своего округа каждый изъ насъ долженъ на счетъ сей новой обязанности созвать дворянство. Конечно, нѣтъ сомнѣнія, чтобы дворянство, видѣвъ ясно сію надобность государственную, не изъявило-бы готовности своей отечеству выполненіемъ воли Государя; а всего вѣроятнѣе, что число желающихъ вступить въ сіе ополченіе будетъ столь велико, что превзойдетъ настоящую въ оныхъ надобность и потому неосновательно-бы было, послѣдуя чрезмѣрному рвенію, наполнить вакансіи въ полкахъ двойнымъ или болѣе числомъ чиновниковъ тогда, когда отечество наше не въ большой опасности, въ случаѣ же необходимости мы до единаго не пощадимъ живота своего за оное, а при настоящихъ нынѣ обстоятельствахъ избрать въ губерніи нашей 20 чиновниковъ, а именно: съ Царицына и Камышина 3-хъ, Кузнецка 2, Хвалынска 1, Вольска 1, Балашова 3, Сердобска 3, Петровска 2, Саратова 3 и Аткарска 2.... При чемъ разсуждая, что чиновники сіи могутъ быть недостаточные, то предложить дворянству въ то же время имъ на время ихъ служенія жалованье».

Аткарское дворянство избрало: 8-го кл. Павла Андр. Чемодурова и подпоручика Льва Сергѣевича Слѣпцова; чиновники эти имѣютъ достаточное состояніе, а потому жалованья имъ не положили.

10 сентября 1812 г. Саратовскій исправникъ доносилъ уѣздному предводителю, что по объявленіи дворянамъ приглашенія о вступленіи на службу въ ополченіе 3-го округа, собственнаго желанія никто не изъявилъ.

Но 16 сентября, когда состоялось собраніе дворянъ Саратовскаго уѣзда, «ревность свою вступить въ Симбирское ополченіе», какъ записано въ журналѣ, оказали: подпоручикъ Алексѣй Семеновичъ Урасланъ-бекъ-Шулеповъ и прапорщикъ Александръ Иван. Зеттингеръ; избранъ дворянствомъ губ. секр. Як. Егор. Юнгеръ. Постановлено въ помощь имъ (желающимъ поступить въ ополченіе и избранному туда дворянствомъ) установить сборъ въ 1812 г. по 6 коп. съ души, а всѣхъ душъ считается въ уѣздѣ 26885, что составитъ 1613 руб. 10 коп.; изъ этой суммы выдать имъ единовременно по 165 руб. и затѣмъ въ годъ каждому выдавать по 345 руб., высылать деньги по третямъ Симбирскому губернатору.

Однако, Панчулидзевъ увѣдомилъ 2 октября уѣздн. предводителя г. Неклюдова, что Саратовская контора опекунства иностранныхъ, гдѣ служитъ Я. Е. Юнгеръ, отозвалась, что онъ ей нуженъ и потому надлежитъ выбрать другого.

5 октября собравшіеся дворяне Саратовскаго у. (или, какъ тогда писалось,—округа) постановили, что такъ какъ Юнгеръ приведенъ къ присягѣ на службу священникомъ Казанской церкви уже послѣ избранія его дворянствомъ въ ополченіе, то за таковымъ обстоятельствомъ отказъ Юнгера не можетъ быть принятъ. Но Юнгеръ такъ и не поступилъ въ ополченіе.

Прапорщикъ Ал-дръ Ив. Зеттингеръ 8 октября 1812 г. писалъ въ прошеніи на имя Саратовскаго уѣздн. предводителя дворянства, что онъ, избранный въ Симбирское ополченіе, оставляетъ въ Саратовѣ жену Татьяну Захарову и малолѣтнюю дочь, а потому проситъ изъ положеннаго ему жалованья выдавать въ каждую треть половину женѣ, а другую половину высылать ему.

10 октября 1812 г. поруч. Гавр. Ив. Тебелевъ заявилъ уѣздному предводителю, что отправляясь въ Симбирское ополченіе, онъ оставляетъ въ Саратовѣ жену Марію Степ. съ малолѣтними дѣтьми, а потому проситъ выдавать ей половину жалованья, слѣдующаго ему отъ дворянства. Изъ аттестата Тебелева видно, что онъ, по выходѣ изъ военной службы, служилъ съ ноября 1808 г. въ Саратовскомъ депут. собраніи, имѣлъ отъ роду 34 года, за время прохожденія военной службы съ 1796 по 1803 г. (въ Царицынскомъ гарнизонѣ) въ походахъ и сраженіяхъ не былъ.

Урасланъ-бекъ-Шулеповъ, какъ оказывается по его аттестату, былъ брандмейстеромъ въ Литейной части Петербурга, поступивъ на эту должность въ 1796 г. изъ придворныхъ служителей, но чрезъ годъ вновь вступилъ въ придворную контору, дослужился въ 1762 г. до старшаго унтера, а въ 1772 г. произведенъ въ комиссары въ рангѣ подпоручика; происходилъ изъ мурзъ; былъ женатъ два раза, имѣетъ сына отъ 1-й жены, служащаго въ гвардіи Измайловскомъ полку унтеръ-офицеромъ; жилъ онъ, Урасланъ бекъ-Шулеповъ, въ с. Вязовкѣ, Саратовскаго уѣзда.

Изъ копіи акта Балаш. двор. 16 окт. 1812 г. видно, что въ Симб. ополченіе, кромѣ Енгалычева и Сѣченова, былъ избранъ кол рег. Вас. Жуковъ, но онъ отозвался болѣзнью и за него 17 сент. избранъ поруч. Петръ Гавриловъ.

Любопытенъ фактъ пересылки тогда денегъ, при которой сумма ихъ постепенно умалялась за дороговизною пересылки: Инспекторскимъ Деп. Воен. Мин-ва 13 окт. 1813 г. 355 р. для шт. кап. Скуратова были отправлены къ нач-ку симб. ополченія и, по ненахожденію Скуратова, возвращены обратно, а какъ Симбирское ополченіе теперь распущено и слѣдуетъ въ губерніи, то Департаментъ и препровождалъ сюда деньги для доставленія Скуратову 345 р. ас. 60 к. сер. и 4 к. мѣдныхъ, такъ какъ при отправл. денегъ почтою въ армію издержано $^1/_2$ процентныхъ 3 р. 60 к., а при нынѣшн. оправленіи 3 р. 51 коп. Деньги эти подлежали Скуратову за 2-й годъ службы. Симб. Комитетъ, израсходовавъ на доставку 2 р. $14^3/_4$ к., выслалъ Колокольцову 345 р. ассиг.

10 к. сер. и мѣдью 29¹/₄ к. Колокольцовъ отправилъ Камыш. и Цариц. пред.—340 руб. 60 к. асс. (Д. Сар. Деп. Собр. № 257/27).

18 окт. 1812 г. Панчулидзевъ сообщилъ уѣзднымъ предводителямъ, что по поводу присылки въ Смоленское ополченіе офицеровъ развратнаго поведенія, Главнокомандующій подтверждаетъ, чтобы для опредѣленія на службу во вновь формируемые полки отсылать однихъ только извѣстныхъ въ кругу дворянства по доброму поведенію; отставленныхъ же за пороки или «дурно замѣченные въ губерніи» не должны быть отправляемы, въ противномъ случаѣ выданныя имъ на проѣздъ деньги въ мѣста расположенія полка будутъ обращаться на тѣхъ, кои снабдятъ одобреніемъ недостойныхъ лицъ.

23 окт. 1812 г. Панчулидзевъ передалъ П. А. Гладкову сообщеніе Аткарскаго предводителя о томъ, что избранный въ Симбирское ополченіе поруч. Слѣпцовъ отказывается отъ службы, такъ какъ за полученною раною продолжать военную службу хотя-бы въ ополченіи не можетъ, представилъ и паспортъ, гдѣ сказано, что онъ отставленъ за раною и по неспособности къ продолженію воен. службы и, наконецъ, ссылается на выданный ему отъ корпусного нач-ка документъ, въ которомъ сказано, что онъ уволенъ на проживаніе въ домъ свой, состоящій въ Симбирской, а не Сарат. губерніи. Между тѣмъ Аткарскій предводитель даетъ такое заключеніе, что г. Слѣпцовъ, бывшій уже въ походахъ, могъ-бы оправдать выборъ дворянства, вступивъ вторично въ службу, тѣмъ болѣе, что въ немъ, проживавшемъ въ аткарскихъ своихъ вотчинахъ, всегда виденъ былъ духъ добраго офицера; дворянство никогда не слыхало жалобъ Слѣпцова на раны, напротивъ, видѣло его совершенную свободность во всѣхъ тѣлодвиженіяхъ, непринужденность въ походкѣ и, наконецъ, молодость лѣтъ, и дворянство не считаетъ рану препятствіемъ къ службѣ. Возраженіе Слѣпцова, что онъ уволенъ для проживанія въ Симбирской губ., опровергается тѣмъ, что онъ, въ противность даннаго ему вида, всегда пребывалъ въ аткарскихъ вотчинахъ, баллотировался въ аткарскіе исправники и самъ баллотировалъ, какъ аткарскій дворянинъ.

Но П. А. Гладковъ не замедлилъ чрезъ день написать Панчулидзеву, что, по его мнѣнію, Слѣпцова слѣдуетъ уволить отъ службы въ ополченіи; за ранами онъ отпущенъ на покой; нельзя допустить, что-бы боли отъ ранъ онъ не чувствовалъ, да и отецъ его заслуживаетъ уваженія въ виду потери другого сына при Бородинѣ, а потому онъ, Гладковъ, проситъ Панчулидзева предложить Аткарскому дворянству выбрать, вмѣсто Слѣпцова, другое лицо. (Д. Сар. Дв. Деп. Собр. № 264.)

21 сен. 1812 г. Панчулидзевъ пишетъ въ собраніе пред. двор., что Симбир. губ-ръ проситъ высылать жалованье чиновникамъ въ комитетъ Симбирскаго ополченія.

Изъ приложеннаго (въ копіи) списка чиновниковъ, доставленнаго симбир. губернаторомъ, видно, что въ ополченіи симбирскомъ состояли: 1) шт.-кап. Скуратовъ, (явился 25 ноябр.) 2) поруч. кн. Ив. Назар. Енгалычевъ (20 ноябр.) 3) поруч. Тебелевъ (23 окт.) 4) поруч. Коробьинъ (5 ноябр.) 5) подпоруч. Урасланъ-бекъ-Шулеповъ (6 ноябр.) 6) губ. секр. Юрьевъ (10 сент.) 7) прапорщ. Рипинскій (25 окт.) 8) прапорщ. Ив. Сѣченевъ (12 окт.) 9) прапорщ. Зетингеръ (23 окт.), 10) кол. рег. Фофановъ (14 сент.) 11) кол. рег. Абутковъ (18 окт.) 12) кол. рег. Кузнецовъ (7 ноябр.).

31 дек. 1812 г. Панчулидзевъ сообщилъ собранію предвод двор., что министръ полиціи, въ виду отзыва гр. Толстого о недостаткѣ офицеровъ въ его округѣ, проситъ его, губ-ра, что бы онъ «приличными убѣжденіями старался склонять дворянъ, въ службѣ не состоящихъ, къ поступленію въ означенное ополченіе, и внушать имъ, что въ настоящихъ обстоятельствахъ, когда всѣ состоянія напрягаютъ всѣ силы свои къ защитѣ независимости и благосостоянія отечества, особенно благородному дворянскому сословію принадлежитъ подвизаться на полѣ чести». Панчулидзевъ выражалъ увѣренность, что дворяне не оставятъ теперь-же въ общемъ своемъ, по случаю выборовъ, собраніи постановить надлежащій по сему актъ. (При этомъ дѣлались ссылки на 20 ст. дворян. грамоты). Въ заключеніе, Панчулидзевъ пишетъ: «Я почитаю непристойнымъ изъяснять здѣсь моего мнѣнія о снабжденіи того ополченія чиновниками Саратовскаго дворянства—благородное дворянство Саратовской губерніи много явило достойныхъ себя подвиговъ, оно всегда съ неизъяснимой быстротою текло за Высочайшимъ мановеніемъ на пользу отечества, теперь же взываетъ его отечество—къ общему всѣхъ и каждаго благосостоянію, къ славѣ русскаго имени,—предметъ драгоцѣннѣйшій для чувства дворянства: они одни да руководствуютъ вами къ большей чести, къ большому достоинству вашему».

Того же числа Губ. Прав. сообщило губ. предводителю, что оно слушало рапорты Аткарскаго предводителя губ-ру, коими онъ доноситъ, что гг. Лачининъ, избранный для сопровожденія рекрут. партіи, отлучился въ г. Сердобскъ, а Чемодуровъ, выбр. въ Симб. ополченіе, отзывается болѣзнью отъ службы въ немъ. Такъ какъ оба выбраны дворянствомъ, то объ этомъ Губ. Правл. передаетъ на сужденіе дворянства. Изъ рапортовъ видно, что, по донесенію нижняго земскаго суда, жена Лачинова объяснила, что Лачиновъ въ Сердобскѣ у брата; Чемодуровъ же отъ явки отказался, говоря: «Вольно было выбирать заочно, я и такъ служилъ, а есть кромѣ меня, не служащіе дворяне». Аткар. предводитель замѣчалъ въ своемъ рапортѣ, что всѣхъ къ собранію звалъ, а Чемодуровъ не явился; на службѣ отъ дворянства онъ никогда не былъ, а считаетъ вѣроятно ту, въ которую вступилъ и продолжалъ. Изъ другого рапорта видно, что Чемодуровъ писалъ, что уже служилъ Государямъ съ

780 по 806 г. и по слабости здоровья переименованъ къ штатскимъ дѣламъ, что въ Аткар. у. есть дворяне, которые, кромѣ губернскаго и уѣзднаго городовъ отъ роду нигдѣ не продолжали военной службы и числятся сверхъ вакансіи въ уѣздныхъ и земскихъ судахъ для разсылки по селеніямъ съ приказами, что можетъ выполнить солдатъ»...

12 января 1813 г. общее дворянское собраніе, заслушавъ бумагу губернатора положило: «просить г. саратов. гражд. губ-ра, дабы онъ благоволилъ довести до свѣдѣнія правительства, что Саратовской губ. благородное дворянство въ 3-й округъ ополченія выбранныхъ изъ среды себя чиновниковъ, 20 чел. уже отправило и что оно не упуститъ изъ виду своего права, 20-ю ст. всемилостивѣйшей дворянской грамоты дарованнаго, ожидаетъ дальнѣйшихъ по сему предмету свѣдѣній по соображенію о чиновникахъ сихъ отъ графа Толстого, тѣмъ болѣе, что какъ многія губерніи, не вошедшія въ составъ сего ополченія, должны же участвовать, то «легко произойти можетъ, что по замѣщенію вакансіи чиновниками «другихъ губерній наши останутся не нужными".

31 янв. 1813 г. Сар. гор. полиція донесла въ Сар. Губ. Правл., что служащій въ штатѣ полиціи квартальный губ. секр. Никоноръ Иван. Баженовъ, увѣдомившись о недостаткѣ чиновниковъ въ Пензен. ополченіи, имѣетъ желаніе продолжать въ этомъ ополченіи службу Его Императорскаго Величества, начатую въ разн. присут. мѣстахъ съ 4 марта 1795 г. Баженовъ былъ изъ подъяческихъ дѣтей, вступилъ въ службу въ Нижегор. верх. расправу копіистомъ, служилъ въ Макарьев. ниж. зем. судѣ, въ Нижегор. губ. губ. правленіи, Нижег. врач. управѣ, Нижегор. зем. судѣ, а въ 1812 г. въ Сарат. город. полиціи; имѣлъ 27 л. отъ роду.

7 февраля 1813 года кн. Тенишевъ, начальникъ Симбирскаго ополченія, писалъ Панчулидзеву:

«Саратовскіе дворяне, поступившіе въ Симбирское ополченіе, всѣ почти сознались мнѣ, что они службу сію продолжаютъ не по выбору почтеннаго сословія, а по найму за тѣхъ гг. дворянъ, которые остались въ домахъ своихъ... Чиновники, поступившіе изъ губерніи, вашему превосходительству ввѣренной, въ Симбирское ополченіе, не совсѣмъ хорошаго поведенія, при которомъ они, чувствуя всю тягость по истинѣ жалкаго ихъ положенія, начинаютъ уже роптать на тѣхъ, кои заставили ихъ принять на себя обязанности службы и неисполняютъ, такъ сказать, условія, съ ними сдѣланнаго... Рѣшился вторично просить ваше пр—во о жалованьи для тѣхъ совершенно бѣдныхъ и даже жалкихъ чиновниковъ». (Д. С. Д. Собр. № $^{25}/_{27}$).

На основаніи Высочайшаго повелѣнія *о приглашеніи* саратовскаго дворянства *къ поступленію добровольно* на службу по ополченіямъ 3-го округа, губернаторъ Панчулидзевъ обращался къ уѣзднымъ предводителямъ съ просьбой о вызовѣ желающихъ. Но та-

ковыхъ до половины февраля 1813 г. не оказалось. Въ виду этого Панчулидзевъ рѣшился обратиться къ командующему 3-мъ округомъ ополченія *о назначении* чиновниковъ, потребныхъ для ввѣреннаго ему ополченія.

18 февраля Панчулидзевъ писалъ уѣзд. предводителямъ о поставленіи на видъ дворянству: «колико для нихъ не выгодно быть въ замѣчаніи Всемилостивѣйшаго нашего Государя, что они поступятъ на службу не по приглашенію Его Величества, а по назначенію г. Командующаго ополченіемъ».

Къ этому Панчулидзевъ присовокуплялъ, что недостаточныхъ дворянъ «должно снабдевать всѣмъ потребнымъ для служенія, чтобы они, защищая насъ, не имѣли предосудительнаго для насъ самихъ недостатка въ пристойномъ себѣ содержаніи».

Копію своего обращенія къ уѣзд. предводителямъ губернаторъ послалъ губ. пред. Г. А. Колокольцову, прося его содѣйствія къ возможно большему отправленію дворянъ въ Симбирское ополченіе. Губ. предводитель, разумѣется, обратился съ своей стороны къ уѣзд предводителямъ, вызывая ихъ усердіе.

2 марта 1813 г. камышинскій и царицынскій предводитель Персидскій сообщилъ, что при всемъ извѣстномъ недостаткѣ въ обоихъ округахъ дворянъ собраніе дворянства единогласно избрало въ ополченіе съ округа Камышинскаго шт. кап. Скуратова и поруч Михаила Торопова, а съ Царицынскаго—подпор. Михаила Каткова и назначило на время служенія ихъ не только армейское по чинамъ жалованье, но и на содержаніе остающихся на мѣстѣ ихъ женъ.

Изъ дальнѣйшей переписки видно, что г. Скуратовъ выѣхалъ въ Симбирскъ еще въ концѣ ноября 1812 г., а Тороповъ, оставшійся за болѣзнью, поступилъ, по неимѣнію дворянъ, засѣдателемъ въ Камышинскій уѣзд. судъ; о Мих. Катковѣ никакихъ свѣдѣніи нѣтъ.

Г. Персидскій объяснилъ, что за выборомъ 3 чел. болѣе способныхъ къ несенію военной службы дворянъ въ Камышинскомъ и Царицынскомъ округахъ нѣтъ и выбора сдѣлать не изъ кого. (Д. Сар. Деп. Собр. № 304).

27 февр. 1813 г. Панчулидзевъ писалъ Колокольцову, что кн Дмитрій Васильевичъ Тенишевъ, какъ командующій Симбир. ополченіемъ, сообщаетъ о непристойномъ положеніи, въ какомъ находятся саратов. чиновники отъ неполученья ими жалованья и что князь проситъ высылать таковое въ Кіевъ впредь за полгода и единовременно назначить имъ по 100 р. въ пособіе и на обмундированіе. Панчулидзевъ просилъ распорядиться немедленно выслать изъ суммъ дворянскихъ для огражденія чести дворянства и въ свое время пополнить ихъ поступленіями отъ уѣзд. предводителей. Слѣдуетъ выслать въ Кіевъ за $^1/_2$ года для Кузнецкихъ двухъ 300 р., для Петровскихъ —600 р., для сарат. трехъ: подпор. Урасланъ-бекъ Шулепову полное $^1/_2$ годовое 172 р. 50 к., а поруч. Тебелеву и

прапорщ. Зеттингеру, за оставленіемъ изъ онаго ихъ женамъ, половинное, обоимъ 172 р. 50 к., на Балашов. трехъ и на Хвал. одного по примѣру Кузнецкихъ до будущаго опредѣленія дворянства по 150 р. каждому, 600 р., на Камыш и Цариц. 200 р., всего 2045 р.

4 марта 1813 г. Колокольцовъ отвѣтилъ, что съ удовольствіемъ выполнилъ-бы его предложеніе, если-бы наличности дворянской суммы было достаточно, но дворянскіе капиталы всѣ розданы заимообразно помѣщикамъ и имѣютъ оборотъ чрезъ 3 года, а потому проситъ Панчулидзева дать заимообразно 2045 р. на счетъ будущей присылки отъ уѣздныхъ предводителей.

7 марта Панчулидзевъ препроводилъ Колокольцову 2045 р.— для отправленія въ Кіевъ и того-же числа Колокольцовъ отправилъ деньги кн. Тенишеву.

Кн. Мих. Чегодаевъ (Кузнец. у. предвод.) 8 марта 1813 г. сообщилъ Колокольцову, что кузнецкое дворянство избрало поруч. Мих. Фил. Коробьина и прап. Ант. Ос. Рипинскаго и они находятся въ Симб. ополченіи и имъ каждому назначено по 300 р., да единовременно по 200 р.; при отправленіи въ Симбирскъ они получили по 300 р., а остальные 400 р. отправлены въ январѣ въ комитетъ Симбирскаго ополченія.

Уѣзды, не назначившіе деньги чиновникамъ, поспѣшили назначить. Объясняли, что часть чиновниковъ служитъ дѣйствительно не по выбору, но по личному желанію.

2 іюня 1813 г. кн. Тенишевъ сообщилъ Колокольцову, что изъ 2045 руб. выдано поруч. Тебелеву и прап. Зеттингеру, прапорщ. Кузнецову и Фофанову, шт.-кап. Скуратову, поруч. кн. Енгалычеву, прапорщ. Коробьину, Рипинскому, Абуткову и Сѣченову, всего 1722 р. 50 к.; остается выдать подпор. Арасланъ-бекъ-Шулепову и поруч. Гаврилову, но Шулеповъ оставленъ при 2-мъ ополченіи, а Гавриловъ во ввѣренное ему ополченіе не явился и гдѣ онъ—неизвѣстно.

Пензенскій губернаторъ въ мартѣ 1813 г. писалъ Панчулидзеву:

«Убѣждаясь затрудненіями, каковыя могутъ встрѣтиться отъ недостатка чиновниковъ при сборѣ воиновъ въ ополченіе, который уже и начался, и опасаясь дабы оттого не возникало подобныхъ прежнимъ и извѣстныхъ вашему превосходительству, безпорядковъ, послѣдовавшихъ въ Пензенской губерніи, обязанностью поставляю отнестись къ вамъ, милостивый государь мой! и всепокорнѣйше просить въ особенное мнѣ одолженіе (буде есть уже и ввиду вашемъ требованіе о чиновникахъ) поспѣшить сколь можно избраніемъ оныхъ изъ самыхъ благонадежнѣйшихъ дворянъ Саратовской г. и высылкою ихъ въ Пензу, ибо вашему пр-ству извѣстно, что отъ поведенія чиновниковъ зависѣть будетъ весь порядокъ».

Командующій резервнымъ ополченіемъ ген.-майоръ Дм. Алек. Булыгинъ 16 марта 1813 г. требовалъ высылки отъ саратовскаго дво-

рянства чиновниковъ для Пензенскаго резервнаго ополченія. Губернаторъ Панчулидзевъ просилъ генерала Булыгина поспѣшить доставить свѣдѣніе, сколько требуется вообще для ополченія чиновниковъ и сколько поступитъ отъ другихъ губерній, помимо Саратовской.

Одновременно Панчулидзевъ обратился къ уѣзднымъ предводителямъ съ просьбой немедленно прибыть въ Саратовъ.

Отъ начальника ополченія бригадира графа Толстого, за выбытіемъ ген. Булыгина, получился съ нарочнымъ отвѣтъ на вопросъ губернатора; оказалось, что изъ Саратовской губ. нужно 7 штабъ-офицеровъ и, по-крайней мѣрѣ, до 40 чел. оберъ-офицеровъ, при чемъ необходимо, чтобы они прибыли немедленно.

28 марта собраніе уѣздныхъ предводителей дворянъ постановило: нынѣ же приступить къ исполненію требованія г. начальника Пензенскаго ополченія *назначеніемъ* по имѣющимся о дворянствѣ спискамъ до возможнаго числа дворянъ, соображаясь съ количествомъ оныхъ въ каждомъ уѣздѣ.

Аткарскій и балашовскій предводители запротестовали противъ такого *назначенія*. Въ чемъ заключался ихъ протестъ излагаемъ въ подлинныхъ словахъ, записанныхъ въ журналѣ:

....«не согласились, поставляя себѣ препятствіемъ, что зависитъ отъ *выбору* самихъ дворянъ; о чемъ лично г.г. предводители доводили до свѣдѣнія г. начальника губерніи, но онъ, на сіе послѣднее ихъ, двухъ предводителей, мнѣніе соглашаясь, рѣшительно предложилъ, что бы всѣ г.г. уѣздные предводители, отправясь въ свой уѣздъ, производили выборы тѣхъ чиновниковъ съ дворянствомъ ихъ уѣздовъ; и потому г. губернскій предводитель и прочіе подъ симъ подписаніемъ уѣздные предводители въ заключеніе всего вышеписаннаго долгомъ сочли постановить о томъ самомъ, дабы отъ могущей иногда произойти по сему предмету медленности не встрѣтилось-бы нетерпимаго со стороны вышняго начальства въ томъ затрудненія и чтобы все сіе не относилось на счетъ и тѣхъ, которые и виновниками сего не были».

Послѣ этого записано въ журналѣ такъ: «и слѣдуя сему словесному предложенію его превосходительства, положили, что изъ состоящихъ нынѣ по Саратовской губерніи въ наличности чиновниковъ, за замѣщеніемъ оныхъ въ здѣшнія присутственныя мѣста по минувшему на настоящее трехлѣтіе баллотированію, за отправленіемъ уже прежде сего въ Симбирское ополченіе 20 чиновниковъ, за поступленіемъ прямо въ военную службу и за нахожденіемъ при проводѣ рекрутскихъ партій и военно-плѣнныхъ, избрать по возможности слѣдующее число отъ уѣздовъ: штабъ-офицеровъ Аткарскаго 1, Балашовскаго 2, Петровскаго 1, оберъ-офицерскихъ военныхъ дворянъ—Саратовскаго 2, Аткарскаго 4, Сердобскаго 2, Балашовскаго 2, Петровскаго 2, Кузнецкаго 2 и Хвалынскаго 2; оберъ-офицеровъ штатскихъ Саратов. 3, Аткар. 3, Сердоб. 6, Балаш. 3, Пет-

ров. 4, Кузн. 3 и Вольск. 2, а всего 44 чел.; имъ въ жалованье по все время ихъ служенія, доколѣ ополченіе существовать будетъ: штабъ-офицерамъ по 800 р. въ годъ, оберъ-офицерамъ по 500 р. каждому; деньги взыскать со всѣхъ владѣльческихъ здѣшней губерніи душъ, полагая съ каждой по 10 к., чрезъ городск. и земск. полиціи, какъ можно скорѣе первую половину». (Слѣдуютъ подписи).

Объ этомъ Колокольцовъ 29 марта сообщилъ Панчулидзеву.

8 апрѣля 1813 г. Колокольцову прислалъ саратовскій. уѣздный предводитель Звѣревъ актъ саратов. дворянъ отъ 4 апр. о посылкѣ разныхъ чиновниковъ, не внесенныхъ въ дворянскую родословную книгу, для замѣщенія ихъ въ ополченіе, вмѣсто дворянъ. Дворяне ссылались на рескриптъ 17 декабря 1812 г., коимъ дозволено принимать гражданскихъ чиновниковъ въ армейскіе полки и на недостатокъ дворянства по Саратовскому уѣзду и вообще въ губерніи; дворяне просили представить актъ губернатору.

Г. Слѣпцовъ, аткарскій уѣздный предводитель, писалъ 6 апрѣля 1813 г. Колокольцову, что по Аткарскому уѣзду избранъ въ Пензенское ополченіе 1 штабъ и 7 оберъ-офицеровъ; что же касается до сбора денегъ, то собрали 260 руб. и, по разлитію водъ, собрать къ сроку надежды нѣтъ. Выбранными (по акту 8 апрѣля 1813 г.) оказались: 8 кл. чиновникъ Павелъ Андреевичъ Чемодуровъ, поручикъ Порфирій Алексѣевичъ Куткинъ, подпоручикъ Петръ Ивановичъ Веденяпинъ, прапорщикъ Александръ Петровичъ Евсюковъ, губ. секр. Александръ Ильичъ Трифоновъ, кол. рег. Терентій Макар. Агишевъ, Левъ Яковлевичъ Гавриловъ, Иванъ Петровичъ Поповъ и кандидатами: прапорщикъ Иванъ Козьмичъ Евсюковъ, кол. секр. Петръ Ивановичъ Федорчуковъ, кол. рег. Павелъ Федотовичъ Поповцевъ, кол. рег. Петръ Ивановичъ Сумароковъ и подпоруч. Леонтій Семеновичъ Агишевъ. При этомъ собраніе постановило, что такъ какъ г. Чемодуровъ былъ уже выбранъ 19 сентября 1812 г. въ Симбирское ополченіе, но за отзывами, которые не уважены, до селѣ туда не явился, то на мѣсто его избирается въ то ополченіе кол. рег. Алексѣй Андреевичъ Лачиновъ. Далѣе видно, что Трифоновъ служилъ въ Петровскомъ земскомъ судѣ, Агишевъ и Поповъ—въ Аткарскомъ уѣздномъ судѣ.

Аткарскій предводитель полагалъ ожидать разрѣшенія губернатора на сборъ денегъ по 10 коп. съ души и предлагалъ жалованье чиновникамъ, посылаемымъ въ Пензенское ополченіе, отнести на остатки другихъ дворянскихъ сборовъ (на отправку воловъ, обмундированіе Воронежскаго полка), но губернскій предводитель нашелъ излишнимъ испрашивать разрѣшеніе.

4 апрѣля 1813 г. общее собраніе дворянъ, разсмотрѣвъ актъ, составленный губерн. и уѣздными предводителями 28 марта 1813 г., относительно отправки дворянскихъ чиновниковъ въ Пензенское ополченіе съ назначеніемъ жалованья оберъ-офицерамъ по 500 р.

въ годъ, а штабъ-офицерамъ по 800 р. (для чего взыскать по 2 к. съ души), постановило: отправить въ это ополченіе—пять человѣкъ, въ томъ числѣ Сорокина, Ламухина и Федорчукова.

Въ виду нахожденія Сорокина на службѣ въ почтовой конторѣ, Ламухина—въ Сарат. уѣзд. судѣ и Федорчукова—въ полиціи, рѣшено хлопотать объ ихъ увольненіи отъ службы.

Относительно лично отъ себя заявившихъ желаніе поступить въ Пензенское ополченіе—поруч. Навашина, губ. секретарей К. Манжина и П. Калибзорова, кол.-рег. А. Е. Шегарова, сен. рег. Корсунскаго и кол. рег. Конст. Афон. Щербакова общее дворянское собраніе разсудило, что оно не можетъ отправить ихъ отъ себя, какъ не состоящихъ въ мѣстномъ дворянскомъ сословіи, но предоставляетъ губернатору доставить имъ возможность поступить въ ополченіе. (Д. Сар. Двор. Деп. Собр. № 42/346).

10 апрѣля 1813 г. Панчулидзевъ просилъ уѣздныхъ предводителей дворянства поторопиться отправленіемъ въ Пензенское ополченіе чиновниковъ—въ виду настоятельнѣйшаго требованія командующаго ополченія 3-го округа ген.-майора Булыгина; только-де за неприбытіемъ чиновниковъ и не собирается по сіе время это ополченіе.

Желающіе поступить въ ополченіе были:

Кол. рег. Андрей Евграф. Шегаровъ просилъ 29 марта 1813 г. сарат. уѣзднаго предводителя К. И. Звѣрева сдѣлать представленіе объ увольненіи его изъ губернскаго правленія для поступленія въ Пензенское ополченіе.

Того же числа отставной сенатскій регистраторъ Петръ Козьм. Корсунскій, 20 л., заявилъ желаніе поступить въ ополченіе. Свидѣтельство о личности Корсунскаго подписали надв. сов. И. Варвацій и др. въ Астрахани.

2 апрѣля 1813 г. вдова кол. сов. Марія Бутковская подала прошеніе сарат. уѣзд. предводителю, въ которомъ читаемъ: «Государственная надобность призываетъ молодое дворянство на защиту нашего отечества. Я имѣю сына губ. секр. Константина Ефим. Бутковскаго; онъ, оставя должность болѣе 7 лѣтъ, живетъ здѣсь въ Саратовѣ въ бездѣйствіи и пользы обществу, я васъ, милостивый государь, покорнѣйше прошу сына моего, въ настоящую надобность офицеровъ, въ Пензенское ополченіе къ отправленію помѣстить, о чемъ ему чрезъ полицію нынѣ-же дать знать».

Одновременно просили того-же предводителя о зачисленіи въ Пензенское ополченіе губ. секретари—Карлъ Манжинъ, изъ Экспедиціи элт. сол. промысла, и Павелъ Калибзоровъ, изъ палаты гражд. суда, заявляя, что они вступили въ статскую службу 1-й въ 1798 г. изъ оберъ-офицерскихъ дѣтей, а 2-й въ 1792 г. изъ купеческихъ дѣтей.

Поручикъ Навашинъ, сынъ прапорщика казачьяго Волжскаго полка, въ то же время писалъ сарат. предв. К. И. Звѣреву, что

онъ, уволенный изъ Таврическаго гарнизоннаго батальона для проживанія въ Саратовѣ, являлся въ 1812 г. къ Панчулидзеву съ просьбой отправить его въ формировавшійся тогда въ Воронежѣ егерскій полкъ; былъ направленъ Панчулидзевымъ къ ген. Русанову, которому и переслалъ его прошеніе съ документами; отправился Навашинъ въ Арзамасъ, гдѣ тогда Русановымъ производилось формированіе новыхъ полковъ, но Русанова тамъ не засталъ; безъ документовъ въ полкъ поступить нельзя; искать ген. Русанова, переѣзжающаго изъ губерніи въ губернію, Навашинъ не имѣлъ возможности, почему вернулся нынѣ въ Саратовъ и проситъ г. предводителя истребовать отъ ген. Русанова его, Навашина, документы и послать его въ Пензенское ополченіе. При этомъ представилъ свидѣтельство о себѣ отъ Государ. Казначея Голубцова. *)

25 апрѣля 1813 г. Панчулидзевъ вновь, по требованію графа Толстого, торопилъ уѣзд. предводителей относительно отправленія чиновниковъ отъ дворянства.

Петровскій предводитель дворянства Дм. Кирѣевъ сообщилъ любопытный эпизодъ. Онъ думалъ, что съищутся люди, которые охотно сами объявятъ желаніе поступить въ Пензенское ополченіе, но, вмѣсто сего, 11 апрѣля, въ собраніи дворянъ, секретарь петровскаго земскаго суда Вас. Матюринъ, при всемъ благородномъ дворянскомъ собраніи и при стряпчемъ, объявилъ, что «онъ и прочіе приказнослужители, имѣющіе оберъ-офицерскіе чины, въ таковой выборъ отнюдь входить не могутъ и къ *назначенію* яко дворяне не подвержены и на выборъ сей повелѣнія Имянного нѣтъ, а велѣно *приглашать*».

По примѣру г. Матюрина, и прочіе заявили тоже, и дѣло остановилось. Дворяне провели время въ опекѣ до 7 часу.

Изъ опасенія неисполнить повелѣнія вышняго Начальства, онъ, предводитель, составилъ о происшедшемъ актъ. Тогда Матюринъ, остановивъ предводителя, «съ азартнымъ лицомъ требовалъ объявленія подписанныхъ дворянствомъ актовъ, то-ли въ нихъ написано (которые уже ему читаны) на тотъ конецъ, дабы сдѣлать тѣмъ обиду, и выслушавши не упустилъ сказать, что сословіе за акты подвергнется двумъ стамъ рублямъ въ штрафъ, о чемъ онъ не оставитъ просить».

Г. Кирѣевъ просилъ губерн. предводителя отъ лица всѣхъ бывшихъ при выборѣ дворянъ о защитѣ, присовокупляя, что о по-

*) Изъ дѣлъ казенной палаты узнаемъ, что 31 октября 1813 г. было заслушано предложеніе Панчулидзева объ отпускѣ г. поручику Навашину прогонныхъ денегъ до Бѣлостока, какъ заявившему желаніе вступить въ службу въ полевой полкъ.

До Навашина, по предложенію Панчулидзева, казенная палата выдала прогоны до Слонима тит. сов. Мачеверьянову, пожелавшему вступить въ военную службу въ дѣйствующую армію.

Въ августѣ 1814 г. даны были прогоны до Бѣлостока пожелавшему вступить въ военную службу кол. рег. Павлу Трумбицкому.

ступкѣ Матюрина сообщилъ губернатору, какъ равно и о законопротивномъ поступкѣ дворянскаго засѣдателя Рязанова, подписавшаго актъ вопреки всего сословія дворянъ.

Какъ видно изъ дальнѣйшей переписки, Матюринъ, по распоряженію губернатора, былъ преданъ суду (Д. Сар. Двор. Собр. № 307/36.

Отъ Хвалынскаго дворянства были избраны въ Пензенское ополченіе—поруч. Бор. Григ. Кутуповъ и прапорщ. Савелій Ив. Языковъ, которые и были отправлены къ гр. Толстому съ выдачею каждому изъ нихъ половиннаго жалованья—по 250 р.

Отъ Балашовскаго дворянства избраны: ген.-майоръ Федоръ Григ. Энгель, кол. ас. Алексѣй Мих. Ченыкаевъ, шт.-кап. Алексѣй Иван. Бѣляевъ и губ. секр. Вас. Тимоф. Колобовъ. Къ этимъ избраннымъ, въ списокъ помѣстили еще поступившихъ уже въ Пензенское ополченіе, согласно ихъ собственнаго желанія, поруч. Павла и кол. рег. Дмитрія Матвѣевичей Евсюковыхъ. Заявилъ затѣмъ желаніе служить въ ополченіи приказный служитель Балашовскаго земскаго суда кол. рег. Александръ Степ. Любимовъ. Г.г. Евсюковымъ отправлено было тутъ же 500 р. въ жалованье на имя гр. Толстого—чрезъ губ. предводителя.

По Саратовскому уѣзду избраны: шт.-кап. Федоръ Корнѣевъ, подпор. Александръ Алексѣевъ, кол. секр. Гавр. Сорокинъ, губ. секр. Павелъ Бизяевъ и Конст. Бутковскій; кандидатами къ нимъ, губ. секр. Александръ Ламухинъ и кол. рег. Андрей Федорчуковъ. Однако, Корнѣевъ и Бизяевъ отозвались болѣзнью: Федорчуковъ оказался состоящимъ въ должности и неизвѣстно, скоро ли будетъ уволенъ отъ нея. По своему усердію, пожелалъ отправиться въ ополченіе Стемпковскій; кромѣ того, отправлены еще кол. рег. Егоровъ и сенатскій регистраторъ Корсунскій.

Сердобскій предводитель сообщилъ Колокольцову 24 мая 1813 г., что избранные въ Симбирское и Пензенское ополченія чиновники упорно не ѣдутъ. Отправленный къ нимъ засѣдатель Степановъ донесъ, что прибылъ въ с. Трескино, пригласилъ помѣщиковъ А. Симанскаго и Ив. Чукалина и съ ними пришелъ въ домъ избраннаго въ Симбирское ополченіе тит. сов. Петра Борисова, нашелъ его здоровымъ, объявилъ ему, чтобы онъ ѣхалъ, но получилъ такой отвѣтъ, что до тѣхъ поръ онъ не поѣдетъ, пока не закуютъ его въ кандалы; по освидѣт., у Борисова не оказалось язычка, а въ общемъ здоровъ и способенъ къ службѣ. Губ. секр. Петръ Карповъ сказался ложно больнымъ и ставилъ за себя Льва Яковлева. Кол. рег. Левъ Яковлевъ объявилъ желаніе служить за Карпова; «но это сдѣлалъ онъ отъ глупости, поелику онъ несовершеннолѣтенъ и по росту его принятъ въ офицеры быть не можетъ». Сообщалось, въ заключеніе, о поступленіи въ ополченіе Завришина и Потапова.

Камышинскій и Царицынскій уѣздн. предводитель Персидскій въ іюнѣ 1813 г. сообщилъ Колокольцову, что собранные на жалованье чиновникамъ Пензенскаго ополченія 1000 руб., по словесному приказанію губернатора Панчулидзева, послѣдовавшему чрезъ Камышинскаго исправника Канищева, употреблены на покупку артиллерійскихъ лошадей, по недостатку на это денегъ; теперь же эта сумма возвращена чрезъ того же Канищева и онъ, Персидскій, препровождаетъ ее Колокольцову.

6 іюня Пензенскій комитетъ объ ополченіи настоятельно просилъ о доставленіи денегъ на жалованье 61 чиновнику и 5 чиновникамъ на обмундированіе. Колокольцовъ просилъ губернатора усилить дѣятельность полиціи по взысканію сборовъ.

Аткарскій предводитель въ іюлѣ представилъ слѣдующій списокъ чиновникамъ, выбраннымъ въ Пензенское ополченіе: майоръ Аристархъ Любовцовъ, подпоручики Леонтій Агишевъ и Петръ Веденяпинъ, которые-де и высылаются. Поручикъ Порф. Кутькинъ, губ. секр. Ал-дръ Трифоновъ, кол. рег. Терентій Агишевъ, Левъ Гавриловъ и Петръ Сумароковъ—отправлены въ ополченіе.

Сердобскій предводитель въ то-же время сообщалъ, что 2 числа отправлены въ Пензенское ополченіе: подпоруч. Завришинъ, губ. секр. Потаповъ и Малаховъ, кол. рег. Яковлевъ, тит. сов. Борисовъ. Послѣдній былъ отправленъ въ Симбирское ополченіе, но губернаторъ Панчулидзевъ направилъ его въ Пензенское. Въ Симбирское ополченіе выбранъ кол. рег. Ив. Ладыженскій, но онъ проживаетъ въ Саратовѣ, а сарат. полиція никакихъ свѣдѣній о немъ не даетъ, сердобскій земскій судъ не выполняетъ предписанія о высылкѣ въ Пензенское ополченіе губ. секр. Денисова, кол. рег. Виддинова и кол. рег. Щеглова.

Изъ указа объ отставкѣ К. Е. Бутковскаго видно, что онъ изъ дворянъ, поступилъ въ Саратовскую казенную палату въ 1796 г., произведенъ въ 1800 въ кол. рег., отряженъ былъ въ 1806 г. въ строительную экспедицію губернскаго правленія, имѣетъ 3 души крестьянъ по г. Саратову, уволенъ въ отставку отъ службы въ 1807 г., имѣя 23 года отъ роду.

Поручикъ Василій Алексѣевичъ Стемпковскій 2-й, дворянинъ Саратовской губ., подалъ 24 марта 1813 г. прошеніе о желаніи его поступить въ ополченіе, представилъ аттестатъ о прежней службѣ своей отъ генералъ-майора, шефа Саратовскаго и Пензенскаго полковъ—Языкова; изъ формулярнаго списка его видно, что ему въ 1813 г. было 25 л.; вмѣстѣ съ братомъ имѣетъ въ Петровскомъ у. 62 души, въ службу вступилъ въ 1804 г. въ Ладожскій пѣх. полкъ, откуда въ 1808 г. переведенъ въ Саратовскій полкъ, въ походахъ не участвовалъ, знаетъ рус. и франц. грамоту.

Заявилъ желаніе поступить въ Пензенское ополченіе дворянинъ Гавр. Степ. Сорокинъ, начавшій свою статскую службу въ

тамбовской каз. палатѣ въ 1798 г. и переведенный въ 1802 г. въ Саратовскую почт.-тел. контору.

В. А. Стемпковскій и Г. С. Сорокинъ были отправлены въ ополченіе 24 апрѣля 1813 г.

Александръ Петр. Алексѣевъ, проживавшій въ д. Губаревкѣ назначенный отъ саратовскаго дворянства въ Пензенское ополченіе, далъ отзывъ, что не имѣетъ никакого помѣстья, состоитъ при родителяхъ; за глухотою и удушьемъ уволенъ изъ военной службы въ чистую отставку, какъ къ службѣ не способный, и явиться къ уѣздному предводителю не можетъ.

Отъ Вольскаго у. въ Пензенское ополченіе вступилъ губ. секр. Поповъ и кол. рег. Андріанъ Евграф. Шегаровъ который, при поступленіи въ полкъ, просилъ распоряженія о выдачѣ паспорта женѣ его—Пелагеи Ивановнѣ съ дочерью 3-хъ лѣтъ для свободнаго проживанія, гдѣ она пожелаетъ.

По Кузнецкому уѣзду въ Пензенское ополченіе поступили шт.-капитанъ Николай Волковъ, подпоручикъ Иванъ Неклюдовъ, губернскій секретарь Нилъ Жеребцовъ и кол. рег. Максимъ Ховринъ.

Ховринъ, до избранія его дворянствомъ въ ополченіе, служилъ въ кузнецкой город. полиціи, и было испрошено разрѣшеніе губернскаго правленія объ увольненіи его изъ полиціи, о чемъ указъ послѣдовалъ 18 февраля 1813 г.

Петровское дворянство избрало на службу въ Пенз. ополченіе служащаго въ петровскомъ земскомъ судѣ двор. засѣдателемъ губ. сек. Николая Алексѣев. Рѣзанова Онъ былъ помѣщенъ во 2-й казачій пѣх. полкъ и 14 ноября 1813 г., за роспускомъ ополченія, возвратился въ Петровскъ. Просилъ Рѣзановъ вновь опредѣлить его засѣдателемъ.

По случаю указа о роспускѣ Пензенскаго ополченія пятидесятникъ 10-го кл. Сорокинъ (Гавр. Степ.—почт. чиновникъ) въ іюнѣ 1814 г. просилъ сарат. уѣзд. предводителя о выдачѣ заслуженнаго имъ жалованья, поясняя, что онъ въ числѣ другихъ офицеровъ, квартировавшихъ въ г. Наровчатѣ, Пенз. губ., уволенъ 29 декабря 1813 г. Сорокинъ просилъ изъ причитающейся ему суммы вычесть взятые имъ въ счетъ жалованья изъ экономическихъ суммъ у подполк. Павла Семен. Войникова 40 р., которые и отправить Войникову. Далѣе Сорокинъ пишетъ, что при отправленіи въ ополченіе прогонныхъ не получилъ и издержалъ изъ собственныхъ 20 р. 94 к. (349 вер.); проситъ эту сумму выдать его родственнику Степ. Алексѣев. Сорокину, такъ какъ онъ самъ, Гавр. Степ. Сорокинъ, отправленъ изъ Пензы съ рекрутской партіей до Брестъ-Литовска.

Изъ отношенія Симб. комитета времен. ополченія Колокольцову отъ 31 іюля 1813 г. видно, что 31 янв. 1813 г. отъ Кузн. и Хвал. предводителей получено на выдачу Коробьину и Рипинскому 400 р. да Абуткову 150 р., которые отосланы къ кн. Тенишеву 4 февр. въ г. Елецъ или Курскъ на походѣ; отъ Камыш. и Цариц. 12 февр. для Скуратова получено 210 р., кои отосланы въ г. Заславль, Вол. губ., къ кн. Тенишеву 9 іюня; Симб. губ—ръ сдалъ для Тебелева и Зеттингера по 57 р. 50 к. каждому, всего 115 р., съ присовокупленіемъ, что Урасланъ-беку-Шулепову отослано въ Симб. ополченіе; означенныя 115 р. препровождены 31 марта въ Кіевъ; болѣе въ присылкѣ отъ сарат. двор. не имѣлось

Копію этого отношенія комитетъ послалъ къ кн. Тенишеву въ г. Житоміръ съ досылкой туда, куда ополченіе направлено.

Изъ донесенія Балаш. предводителя отъ 13 авг. 1813 г. усматривается, что поруч. Гавриловъ поступилъ въ Казанское ополченіе.

Симбирское ополченіе дѣлилось на резервное и не-резервное; послѣднее подъ начальствомъ кн. Тенишева въ ноябрѣ 1813 г. было въ походѣ за-границею, а резервное, начальникомъ котораго былъ генералъ-майоръ Киндяковъ, было распущенъ по домамъ.

Подпоруч. Тебелевъ, какъ писалъ въ февр. 1815 г. Саратовскій уѣзд. предводитель губернатору, изъ Симб. ополченія не прибылъ, между тѣмъ жена его неоднократно являлась съ просьбой удовлетворить ее по бѣдному ея состоянію жалованіемъ, но такъ какъ денегъ у него, предводителя, нѣтъ, и онъ не знаетъ, существуетъ ли Симбирское ополченіе, то проситъ губ-ра собрать свѣдѣніе о томъ. Г-жа Тебелева 2 года уже получала половину жалованья.

Въ іюнѣ 1815 г. далъ о себѣ вѣсть Тебелевъ. Онъ просилъ о выдачѣ ему жалованья съ 10 октября 1814 г. по 11 марта 1815 г. и представилъ атестатъ о своей службѣ. Служилъ онъ съ 22 окт. 1812 г. адъютантомъ, потомъ ротнымъ командиромъ, былъ въ походѣ за границей, переправясь чрезъ р. Бугъ въ мѣст. Устилугъ герц. Варшавскаго, былъ при крѣпости Глогау, занимавшейся французами, оставался до сдачи этой крѣпости 29 марта 1814 г., участвовалъ въ 2-ву кратномъ сбитіи непріятельскаго ретрашамента, и по сдачи крѣпости возвратился въ Россію. Аттестатъ его подписалъ полковой командиръ 3-го Симбирскаго пѣх. полка подполк. Сувчинскій.

А—ндръ Иван. Зеттингеръ въ іюнѣ 1815 г. просилъ жалованье съ 10 окт. 1814 г. по 22 апр. 1815 г. и объ особой наградѣ, заявляя, что онъ изъ Симбирскаго ополченія переведенъ былъ въ 3-й Пензен. пѣх. полкъ, находился во многихъ сраженіяхъ, получилъ подъ Дрезденомъ 3 раны въ лѣвую руку и ногу, былъ уволенъ въ отставку въ Саратовъ, но, не взирая на раны, по приглашенію губернатора, принялъ командировку для сопровожденія военно-плѣнныхъ французовъ до г. Бѣлостока. (Изъ аттестата Зеттингера видно, что подъ Дрезденомъ 5 октября 1813 онъ, будучи въ стрѣлкахъ, ра-

ненъ пулею въ лѣвую руку и получилъ 2 контузіи въ лѣвое плечо и лѣвую ногу. Подписалъ аттестатъ начальникъ Пензенскаго полка подполк. Бекетовъ).

ВъПензенское ополченіе, въ 4-й казачій полкъ, поступилъ еще въ 1812 г. уволенный изъ риторическаго класса пензенской дух. семинаріи, бывшій ученикъ таковой же семинаріи въ Астрахани Ларіонъ Васильевичъ Бѣдняковъ. Служилъ онъ въ ополченіи урядникомъ 1 годъ и 5 мѣс., находился собственно въ канцеляріи полка По увольненіи изъ полка 5 февраля 1814 г., Бѣдняковъ подалъ прошеніе въ Саратовскую казен. палату о принятіи его на службу, представивъ свой аттестатъ, подписанный начальникомъ ополченія подполк. Войниковымъ. Послѣдовало распоряженіе о принятіи его подканцеляристомъ.

Въ «Очеркѣ формированія дворянствомъ Пензенской губ. и дѣйствій ополченія", изд. Пензенскаго дворянства (М. 1812 г.) и въ книгѣ В. С. Апухтина «Народная военная сила" (т. 1), напечатанъ списокъ офицеровъ, входившихъ въ составъ Симбирскаго и Пензенскаго ополченій.

Въ спискахъ этихъ мы не нашли многихъ, избранныхъ Саратовскимъ дворянствомъ. Относительно Пензенскаго ополченія, въ которомъ произошло возмущеніе, возможно допустить, что часть офицеровъ была ранена, и въ походъ отправились съ этимъ ополченіемъ не всѣ избранные отъ нашего дворянства, опубликованъ же очевидно списокъ военнаго состава, бывшаго въ походѣ. Относительно Симбирскаго ополченія отсутствію въ спискѣ полковъ этого ополченія всѣхъ избранныхъ саратовскихъ дворянскихъ чиновниковъ объясненіе должно быть другое и возможно, что отсутствіе это вызвано именно той замѣной, о которой кн. Тенишевъ сообщалъ Панчулидзеву, а возможно, что эти лица не занимали строевыхъ офицерскихъ должностей, а потому и не поименованы.

Въ Симбирскомъ ополченіи значатся по означеннымъ спискамъ слѣдующіе офицеры изъ саратовцевъ: Михаилъ Филиповичъ Коробьинъ (см. о немъ въ главѣ „Участники войны 1812 г." подъ № 98), Иванъ Никифоровичъ Лихачевъ (№ 127), Юрій Алексѣевичъ и Александръ Алексѣевичъ Лупандины (№№ 135 и 134), Иванъ Алексѣевичъ Скуратовъ (№ 180), Петръ Ивановичъ Соколовскій (№ 182), Гавріилъ Ивановичъ Тебелевъ (№ 193), Федоръ Васильевичъ Ховринъ (№ 209), Павелъ Петровичъ Чегодаевъ (№ 212), Николай Васильевичъ Шубинъ (№ 220), Григорій Александровичъ Языковъ (№ 237), Иванъ Назар. Енгалычевъ, Урасланъ-бекъ-Шулеповъ, Дмитрій Николаевичъ Юрьевъ, Антонъ Осиповичъ Рипинскій, Иванъ Макаровичъ Сѣченовъ, Андрей Алексѣевичъ Фофановъ (№ 208), Степанъ Петровичъ Абутковъ и Кузнецовъ.

Въ спискѣ Пензенскаго ополченія значатся: Василій Гавр. Гучевъ, (№ 56), Дмитрій Матвѣевичъ Евсюковъ (№ 59), Владиміръ Егоровичъ Жедринскій (№ 67), Павелъ Сергѣевичъ Захарь-

инъ (№ 73), Порфирій Яковлевичъ Леонтьевъ (№ 125), Ларіонъ Ивановичъ Полуевъ (№ 165), Петръ Ивановичъ и Дмитрій Ивановичъ Юматовы (№ 235), Федоръ Яковлевичъ Эшманъ (№ 234), Александръ Ивановичъ Зеттингеръ, Петръ Ивановичъ Федорчуковъ и Гавріилъ Степановичъ Сорокинъ.

Въ трудѣ В. Р. Апухтина «Народная военная сила» (М. 1912 г.) о Пензенскомъ ополченіи читаемъ: «Чрезвычайно быстро было сформировано ополченіе, состоявшее изъ 1 коннаго полка и 4 пѣхотныхъ; всего собрано было съ дворянскихъ имѣній 9282 чел. Пензенское ополченіе имѣло также и свою артиллерію изъ 4-хъ орудій, случайно найденныхъ въ Пензѣ. Графъ Толстой... *) просилъ кн. Голенищева-Кутузова о доставленіи въ его распоряженіе еще нѣсколькихъ артиллерійскихъ орудій, что-бы онъ могъ дѣйствовать съ своимъ корпусомъ самостоятельно наравнѣ съ регулярными войсками... У Пензенскаго ополченія были и собственные штандарты, всего 14, которые хранятся теперь въ Пензенскомъ кафедральномъ соборѣ: они сдѣланы изъ зеленаго шелка и вышиты золотомъ... Пензенское ополченіе, направленное въ Волынскую губернію, двигалось къ Старо-Константинову и Заславлю вмѣстѣ съ Симбирскимъ ополченіемъ. Оно состояло изъ 12 баталіоновъ пѣшихъ (7800 чел.) и 1 коннаго полка (760 чел. и 670 лош.).

Въ книжкѣ «Очеркъ формированія дворянствомъ Пензенской губерніи и дѣйствій ополченія» сообщается, что подъ командою ген. Титова 3 августа 1813 г. Пензенское ополченіе вмѣстѣ съ Симбирскимъ было расположено въ м. Островѣ. Къ 31 авг. войска Титова передвинуты къ м. Кобылину и предписано было въ этотъ же день форсированнымъ маршемъ слѣдовать къ Лигницу. Къ 1 окт. Пензенскіе ополченцы находились уже на позиціяхъ около Дрездена (3 пѣшихъ полка у д. Пляуенъ и Пестицъ), имѣя 3 роты на передовыхъ постахъ (д. Шершницъ и Рекницъ). Первое боевое крещеніе эти полки получили 5 октября. Въ этотъ день пензенцы были въ горячихъ схваткахъ, прикрывая при отступленіи артиллерію, отражали атаки непріятеля и наносили ему вредъ. По окончаніи сраженія пензенцы заняли высоты за д. Локвицъ, откуда 6 окт. двинуты къ д. Петерсвальде—1-й конный и 1-й Пензенскій пѣшій полки—на главной позиціи, а 3-й Пензен. полкъ въ резервѣ. 11-го окт. корпусъ графа Толстого передвинутъ чрезъ Максенъ, Рейнгольдентайнъ до м. Диппосвальде, а 12 окт. сдѣланъ переходъ въ 15 верст. поближе къ Дрездену. 16 октября 3-й Пензенскій пѣхотный полкъ въ отрядѣ генерала Иванова откомандированъ былъ для занятія деревень Кошицъ и Ляуенъ.

28 октября 1814 г. Именнымъ указомъ объявлено было о роспускѣ ополченія.

*) Ген.-лейт. графъ П. А. Толстой Имяннымъ указомъ 17 іюля 1812 г. былъ назначенъ командующимъ военною силою въ округѣ, состоящемъ изъ Казанской, Нижегородской, Пензенской, Костромской, Симбирской и Вятской губерній.

Симбирское ополченіе, имѣвшее начальникомъ своимъ д. с. с. кн. Тенишева, заключало въ себѣ въ походѣ 8560 чел.; пѣшихъ полковъ было 4 и 1 конный въ 674 лошади.

Къ ополченіямъ, которымъ командовалъ графъ Толстой, при походѣ ихъ были присоединены 14 башкирскихъ и два мещерскихъ полка изъ числа иррегулярныхъ войскъ Оренбургскаго края.

Изъ карты похода Пензенскаго ополченія видно, что вышло оно 3 января 1813 г., 4 января 1814 г. пошло къ Гамбургу, 25—27 октября 1814 г. повернуло въ Россію, 1 января 1815 г. достигло Гродно и 14 апрѣля 1815 г. было въ Пензенской губ. («Труды Пен. Уч. Арх. Ком.», т. 1).

О возмущеніи Пензенскаго ополченія Ф. Вигель сообщаетъ: Двое изъ начальствовавшихъ надъ полками ополченія, черезъ мѣру разсчетливые, нашли, что о прокормленіи ратниковъ, много заботиться нечего, и что, при всеобщемъ усердіи жителей, они безъ пищи ихъ не оставятъ. А между тѣмъ исправно принимали и клали себѣ въ карманъ суммы, изъ комитета отпускаемыя для продовольствія воиновъ...

Пока средства не истощились у жителей, ни они, ни ратники роптать не смѣли. Но когда голодъ привелъ ихъ въ отчаяніе, они возмутились и произвели безпорядки.

Это происходило въ двухъ городахъ—Саранскѣ и Чембарѣ. Ни безчинства, ни грабежа не было, воины требовали одной пищи и, понаѣвшись, сдѣлались спокойные и смирные.

Ужасу, однако, было много въ Пензѣ въ продолженіи двухъ или трехъ дней. Самъ графъ Толстой прискакалъ въ Саранскъ. Дѣло обошлось какъ нельзя лучше: виновныхъ не нашлось, полковники съ глазу на глазъ названы мошенниками, а рядовымъ передъ фронтомъ объявлено, что ихъ хорошо будутъ кормить, но если впредь что нибудь подобное они затѣятъ, то десятый изъ нихъ будетъ разстрѣлянъ; все же дѣло подъ шумокъ представлено выше дѣйствіемъ неудачнаго подговора какихъ-то небывалыхъ лазутчиковъ. Въ половинѣ января (1813 г.) бунтовавшіе, и уже покорные, ратники, равно какъ и разруганные, связанные и уже освобожденные, и начальствующіе, преспокойно отправились вмѣстѣ въ дальній походъ по направленію къ Кіеву.

Съ конца мая въ Пензѣ царствовала мертвая тишина; всѣ помѣщики разъѣхались по деревнямъ, и самъ губернаторъ (князь Григорій Сергѣевичъ Голицынъ), пользуясь даннымъ ему правомъ, съ семействомъ и братьями жилъ у матери въ Зубриловкѣ (Саратовской губ., Балаш. уѣзда).

Относительно приглашенія пожертвовать воловъ для продовольствія войска, собранныхъ на границѣ, Вигель пишетъ, что для Симбирской и Саратовской губ. эта жертва была незначительна по

обилію необозримыхъ степей, особливо же за Волгою, но для Пензенской губ., которая такъ заселена, въ которой такъ мало пастбищныхъ мѣстъ—было накладно.

Въ «Воспоминаніяхъ Ф. Ф. Вигеля» сообщается: Начальникомъ Пензенскаго ополченія былъ выбранъ отставной генералъ-майоръ Николай Федоровичъ Кишенскій, вдовецъ, еще не старый. Онъ былъ человѣкъ дюжій, широкоплечій, довольно простой, ласковый, обходился со всѣми за панибрата. Его генеральскій чинъ, мужественный видъ, обходительность и большое состояніе рѣшили выборъ дворянства.

Костюмъ ополченцевъ состоялъ изъ казацкаго платья, кафтана и шароваръ свѣтлосѣраго простого сукна съ зеленымъ воротникомъ, цвѣтомъ пензенскаго герба... Ратникамъ, имѣющимъ бороду, дозволено было и даже велѣно было не брить ее. Вооруженіе состояло изъ самыхъ простыхъ сабель и пикъ; другого оружія достать было негдѣ и не на что; правительство обѣщало само доставить его. Шапка, украшенная мѣднымъ крестомъ, довершала обмундированіе ополченца.

О кн. Четвертинскомъ, которому графъ Мамоновъ поручилъ сформированіе коннаго казачьяго полка, Вигель сообщаетъ, что онъ пріѣхалъ въ Пензу, будто желая навѣстить жену свою, которая съ матерью была въ этомъ городѣ проѣздомъ въ свое Саратовское имѣніе. Изъ устъ кн. Четвертинскаго Пенза узнала о взятіи Москвы.

Въ «Трудахъ» Пензенской Архивной Комиссіи мы нашли слѣдующее:

Изъ рапорта Пензенскаго губернатора г. главнокомандующему видно, что въ г. Инсарѣ возмущеніе 3-го пѣхотнаго казачьяго полка произошло отъ слуха, распространеннаго однимъ изъ воиновъ этого полка Федоромъ Петровымъ, побывавшимъ предъ этимъ въ Пензѣ, что будто тамъ на базарѣ читанъ указъ о роспускѣ ополченія, что и въ Тамбовѣ милиція распущена, что и къ присягѣ приводить не велѣно. И вотъ, когда данъ былъ приказъ о выступленіи, воины перваго батальона 1-й сотни потребовали Имянного повелѣнія. Подполковникъ Кушнеревъ прочиталъ манифестъ объ ополченіи и повелѣніе о походѣ, сказалъ о послѣдствіяхъ ослушанія и 12 человѣкъ зачинщиковъ взялъ подъ стражу. Но воины бросились по дворамъ сотенныхъ начальниковъ, гдѣ хранились пики, и, захвативъ послѣднія, отбили изъ подъ караула арестованныхъ и рѣшились на дальнѣйшія буйства.

Былъ военный судъ въ Инсарѣ и приговоръ опробованъ графомъ П. А. Толстымъ и доставленъ отъ него для исполненія съ прибывшимъ къ принятію въ команду свою Пензенскаго и Симбирскаго ополченія генералъ-майоромъ Титовымъ.

Въ Саранскѣ возмущеніе воиновъ 1-го пѣхотнаго казачьяго полка послѣдовало отъ урядника этого полка Бориса Ильина, объявлявшаго тоже, что безъ Имянного указа и присяги въ походъ-бы

не шли. Приговоромъ военнаго суда въ Саранскѣ опредѣлено 7 человѣкъ воиновъ и 1 казака наказать кнутомъ и съ вырѣзаніемъ ноздрей и съ поставленіемъ знаковъ сослать въ Нерчинскъ въ каторжную работу, 28 человѣкъ прогнать чрезъ шпицпрутены, а 91 человѣка наказать предъ полкомъ палками и отослать въ дальніе гарнизоны.

Въ г. Чембарѣ и с. Кеевдѣ неповиновеніе воиновъ 2-го пѣхотнаго казачьяго полка возникло отъ мнѣнія, что они отданы помѣщиками будто-бы только на 3 мѣсяца, что подобное ополченіе въ Тамбовской губ. уже распущено: когда стали приводить ихъ къ присягѣ, то они вышли изъ послушанія начальниковъ. Была, конечно, экзекуція.

Изъ рапорта Чембарскаго городничаго объ усмиреніи бунтовавшихъ воиновъ видно: 22 декабря изъ Тамбова прибылъ поруч. Титковъ съ командою изъ 100 человѣкъ и 2 пушками; полковникъ Дмитріевъ (его Ф. Ф. Вигель выставляетъ «хапуномъ», присвоившимъ себѣ порціонныя деньги воиновъ) распорядился поставить на площади прибывшую команду для охраненія казеннаго казначейства и цѣлаго города въ ожиданіи прибытія чрезъ нѣсколько часовъ 2-хъ егерскихъ полковъ, но мятежники сбѣжались со всѣхъ сторонъ съ рычагами, становились толпою, загораживая улицу. Полковникъ Дмитріевъ увѣщевалъ ихъ и приглашалъ неучаствующихъ отойти прочь и стать особо, такъ какъ сейчасъ будутъ стрѣлять по мятежникамъ изъ пушекъ. Бунтовщики отвѣчали ругней и кричали, что отнимутъ пушки и всѣхъ перебьютъ и уже подвигались къ командѣ. Полковникъ отрядилъ офицера съ 12 егерями, приказавъ угрожать выстрѣлами. Но бунтовщики начали бить егерей рычагами и кидать палками въ офицеровъ, изъ коихъ 2-е были зашиблены. Тогда приказано было егерямъ стрѣлять, но возмутители съ крикомъ бросились къ пушкамъ. Сдѣланъ былъ холостой залпъ изъ одного орудія, но «когда все сие не могло удержать ихъ ударами вдругой разъ картечами вштыки при семъ действіи бунтовщики обратились вбегство число убитыхъ наместе 6-ть человекъ ранены двадцать три» (изъ подлинника). Офицерами было приказано сказать бѣгущимъ, чтобы они остановились и шли съ раскаяніемъ на сборное мѣсто. Вскорѣ болѣе половины сошлись, взяты и посажены подъ караулъ. На другой день предположено было разобрать и выдѣлить зачинщиковъ. Явившіеся въ это время егерскіе полки расположились въ г. Чембарѣ и въ 2-хъ верстахъ въ с. Мачѣ. («Труды Пензенской Ученой Архивн. Ком.», кн. 1).

Въ рапортѣ своемъ командиръ 1-го полка ополченія К. И. Селунскій отъ 12 декабря 1812 года губернскому начальнику внутренняго ополченія пишетъ о возмущеніи: «Все состояло безъ дальняго происшествія и всѣ воины не являли дальнихъ буйствъ, выходили даже на перекличку, кромѣ какъ только твердя всѣ прежнія слова и не отдавая разобранныхъ ими пикъ».

Пензенское ополченіе участвовало въ осадѣ Дрездена, Магдебурга и Гамбурга. Конный полкъ подъ Магдебургомъ ходилъ въ атаку на пѣхотную колонну, разстроилъ ее и взялъ пушку. Такой подвигъ полка главнокомандующимъ графомъ Беннигсеномъ въ приказѣ по арміи 3 ноября 1813 года поставленъ въ примѣръ кавалеріи.

Есть описаніе выхода ополченія изъ Пензы въ январѣ 1813 г. Между прочимъ, въ Тамбовѣ генералъ-майоръ Титовъ осматривалъ полкъ; морозъ былъ жестокій и не было ни одного человѣка, даже изъ офицеровъ, чтобы лицо у кого отморожено не было.

Къ іюлю мѣсяцу только добрался полкъ къ границѣ герцогства Варшавскаго. По переправѣ чрезъ Вислу 23 іюля, въ какомъ-то мѣстечкѣ, между Безобразовымъ и Дмитріевымъ чуть не произошла дуэль, но стараніями секундантовъ предотвращена.

Въ августѣ присоединились симбирскіе полки. Графъ Толстой всѣхъ осмотрѣлъ и нашимъ ополченіемъ былъ весьма доволенъ.

Въ сентябрѣ 22 числа описатель похода (повидимому, командиръ 1-го полка пензенскаго ополченія К. И. Селунскій) записалъ: Сей день Государь намѣренъ былъ смотрѣть наше ополченіе, но, по военнымъ обстоятельствамъ, а можетъ быть и по интригамъ, лишены мы были сего счастія.

Въ началѣ октября, около Дрездена, три пензенскіе полка достались въ отрядъ ген.-майора Булатова. Позиція нашего отряда была очень слаба, особливо съ лѣваго фланга. Мы примыкали къ глубокой лощинѣ. Въ 9 час. утра 5 октября атакованы мы были на всѣхъ пунктахъ. Будучи обойдены, получили приказаніе ретироваться. Непріятель преслѣдовалъ насъ не болѣе 3 верстъ, а мы всю ночь продолжали маршъ нашъ. Дорога непроходимая (отъ дождя). Пушки, ящики, обозы на каждомъ шагу ломались и останавливались, тѣмъ еще болѣе препятствуя нашему маршу. Я въ жизни моей не видывалъ такого безпорядку. Ежели-бъ въ такомъ смятеніи непріятель могъ отрядить нѣсколько эксадроновъ кавалеріи, вся армія бы наша разсѣялась.

10 октября авангардъ нашъ напалъ на непріятеля, стоявшаго подъ мѣстечкомъ Данау; сбилъ его съ мѣста и гналъ нѣсколько верстъ.

12 октября тотъ же авангардъ напалъ нечаянно на непріятеля, стоявшаго при дер. Вельшуѣ, обратилъ его въ бѣгство, при чемъ отбито русскихъ, австрійскихъ и прусскихъ плѣнныхъ болѣе 500 чел.

17 октября подвинулись къ Дрездену. Генералъ-майоръ Булатовъ съ авангардомъ вытѣснилъ непріятеля изъ 4 деревень.

30 октября объявлено всѣмъ полкамъ, что Дрезденъ сдался на капитуляцію: 23 генерала, 1200 штабъ и оберъ-офицеровъ, 36 тыс. войска съ оружіемъ и 200 пушекъ достались военно-плѣнными.

Когда авторъ описанія похода, 28 ноября, съ 2 ротами стоялъ въ Синсдорфѣ, случилось, по его словамъ, не весьма пріятное про-

исшествіе. Въ с. Менгельсъ неизвѣстно кто ранилъ нечаянно пулей саксонца. Виновнаго не нашли. Адъютантъ Владыкинъ, присланный съ симъ извѣстіемъ, поморилъ насъ всѣхъ со смѣху. Вдругъ говоритъ съ томнымъ видомъ: «У насъ случилось важное, ужасное, неслыханное происшествіе,—одного Гермаля подстрѣлили». Онъ полагалъ, что всѣхъ нѣмцевъ зовутъ Гермалями, видѣвши, когда скажутъ имъ «Гермаль», они откликаются. И это названіе вошло въ пословицу*).

8 декабря (подъ Магдебургомъ) къ вечеру мы насилу могли дойти до назначенныхъ квартиръ въ с. Эйнендорфъ. Этотъ маршъ былъ для насъ очень тягостенъ и изнурителенъ. Проливной дождь... грязь, и люди наши совершенно стали босы, потому что большая часть имѣли на ногахъ, вмѣсто сапогъ, изъ воловьихъ сырыхъ кожъ обвертки, которыя отъ грязи совсѣмъ расползлись...

19 декабря было довольно жаркое дѣло подъ деревнею Дисдорфъ. Батальоны наши дрались отлично.

23 декабря одинъ нашъ корпусъ и гр. Толстой съ кавалеріей пошли къ с. Эбендорфъ, атаковали непріятеля. Онъ сначала держался, но коль скоро двинули всю пѣхоту, онъ началъ поспѣшно отступать. Весь уронъ ихъ, полагать можно, болѣе 300 человѣкъ, съ нашей стороны и 100 нѣтъ.

30 декабря съ нашего корпуса, состоящаго изъ 3-хъ Пензенскихъ и одного Рязанскаго полка отряжены были 3 батальона въ помощь аванпостамъ—подкрѣплять ихъ, коль скоро непріятель сдѣлаетъ нападеніе. Непріятель ежедневно почти дѣлалъ вылазки.

2 января 1814 г. всему корпусу гр. Толстого приказано было идти къ Гамбургу.

24 января три Пензенскіе полка поступили въ команду къ генералъ-лейтенанту Маркову. («Труды Пензенской Ученой Арх. Ком.» кн. 1, 1903).

Планъ былъ такой: генералъ Марковъ съ одной стороны Гамбурга долженъ былъ занять островъ и близь лежащія деревни; генералъ Дохтуровъ съ другой стороны обще съ гр. Толстымъ овладѣть на пути лежащими селеніями, соединиться съ Марковымъ и сжечь большой мостъ, устроенный на Эльбѣ; генералъ-лейтенантъ Шепелевъ съ 2 Пензенскими и Рязанскими полками долженъ былъ дѣлать фальшивую атаку на Гамбургъ, дабы занять непріятеля и всѣми колоннами вмѣстѣ начать атаку.

Тутъ было жаркое сраженіе. Непріятельскія колонны 3 раза прогоняемы были штыками изъ деревни, лежащей при мостѣ, стрѣл-

*) П. И. Юматовъ разсказываетъ ту-же исторію такъ: «Дежурный по полку (2-му) прапорщикъ Владыкинъ, шепелявый на языкъ, пришелъ съ рапортомъ къ полковнику Дмитріеву, который былъ въ походѣ съ женой; кромѣ нея, были тутъ и гости. Владыкинъ отрапортовалъ, что по полку все обстоитъ благополучно, только такой-то роты ратникъ, стрѣляя въ цѣль, подстрѣлилъ Гермалика (то есть, думалъ Владыкинъ, Гермаль—человѣкъ, а Гермаликъ—человѣчекъ, мальчикъ); этимъ развеселилъ онъ всю компанію, а Дмитріевъ заплатилъ отцу нѣмчика за лекарство».

ки наши вбѣгали на оный, но никакъ не могли зажечь его. Наконецъ, непріятель, чтобы удалить насъ отъ моста, зажегъ деревню. Между тѣмъ и Дохтурова корпусъ продвинулся, но не долго держался, началъ отступать, не давъ знать о семъ Маркову. Графъ-же Толстой совсѣмъ не прибылъ. Марковъ же, видя, что мостъ сжечь нѣтъ возможности, началъ собираться идти обратно, какъ вдругъ узнали, что Дохтурова съ корпусомъ уже нѣтъ, что французы насъ обходятъ... Высланные стрѣлки удержали ихъ стремленія и мы пошли своимъ порядкомъ. Экспедиція кончилась лишь переводомъ людей.

5 февраля была опять экспедиція на тѣ же мѣста. Мостъ Дохтуровъ сжегъ, плѣнныхъ взято до 100 человѣкъ и много побито и ранено. На сей разъ Бекетовъ ходилъ съ своимъ полкомъ.

8 апрѣля курьеръ изъ Парижа привезъ радостнѣйшее извѣстіе, что военныя дѣйствія прекратились.

19 мая, послѣ 4-хъ мѣсячной блокады мы вступили въ Гамбургъ

Іюня 8-го, по вновь сдѣланному росписанію, полки Нижегородскаго и Пензенскаго ополченія поступили въ команду генералъ-лейтенанта Муромцева.

XV.

Разныя событія 1812 г.

Въ мартѣ 1812 г. былъ полученъ въ Саратовѣ манифестъ о наборѣ со всего государства съ 500 по 2 рекрута.

Въ іюлѣ 1812 г. сарат. губернаторъ получилъ изъ Министерства Юстиціи предписаніе о переписи всѣхъ иностранцевъ, находящихся въ предѣлахъ губерніи. Были разосланы эстафеты во всѣ уѣздные города. За нихъ выдано почтовой конторѣ 172 р. 80 к.

Дѣло о переписи иностранцевъ составило очень компактную массу въ 120 л.. но, къ сожалѣнію, въ архивѣ мѣстнаго губерн. правленія его не сохранилось .

23 августа 1812 г. полученъ указъ, съ Высочайшимъ манифестомъ о сборѣ рекрутъ по 2 чел. со 100 душъ.

Въ расписаніи о сводѣ рекрутъ 83-го набора (1812 г.) значится: Изъ Саратовской губ. назначаются во Владиміръ 5000 чел., во Владиміръ же назначенъ былъ сводъ рекрутъ, кромѣ Саратовской, еще по губерніямъ—Владимірской, Рязанской, Тамбовской, Орловской, Курской и Воронежской; всего число рекрутъ со всѣхъ 7 губерній составляло 40.000; изъ нихъ 9000 обращались въ кавалерійскій резервъ, учреждаемый въ Муромѣ; 18000—въ 1-й, 2-й, 7-й и 8-й пѣхот. и 3-й и 4-й егерскіе; 12000—въ 10-й, 12-й, 13-й и 14-й

пѣх. полки, формируемые ген.-лейт. Клейнмихелемъ, а 1000 оставляется при 2 ротахъ Владимірскаго баталіона для содержанія и обученія; исполненіе сего предоставлено ген. кн. Лобанову-Ростовскому.

Въ Симбирскъ назначался сводъ рекрутъ по Саратовской губ. въ числѣ 3958 чел.; они предназначились впредь до повелѣнія при губерн. гарнизонномъ баталіонѣ для обученія. Показанные 8958 рекрутовъ по Саратовской губ. слѣдовало взять съ 447,900 обязанныхъ рекрутскою повинностью душъ.

18 авг. 1812 г. Ростопчинъ писалъ Балашову: «Для удовольствія народа *43-хъ чел. изъ самыхъ замѣченныхъ по поведенію и образу мыслей французовъ*, нанявъ до Нижняго-Новгорода барку, завтра ночью забравъ, отправлю водою, *оттуда въ Саратовъ и далѣе*. Сухимъ путемъ отправленіе въ 10 разъ стоило бы дороже.»

Отъ 23 авг. 1812 г.: „Французовъ 40 человѣкъ на баркѣ въ Саратовъ отправилъ». («Отеч. война въ запискахъ соврем.» Н. Дубровина. Спб. 1882 г.)

А. Н. Поповъ напечаталъ списокъ этихъ высланныхъ въ своей статьѣ «Москва въ 1812 г.» (Рус. Арх. 1875, кн. III].

Среди нихъ были: книгопродавецъ Аллартъ, торговцы модными и др. товарами: Оберъ-Шальме, Арманъ, Бекерсъ, Деманси, Гуттъ, Лове, Мейеръ, Монтань, Паоли, Веберъ; учителя: Оже, Дюграво, Етьень, Файо, Латуръ, Леруа, Морисо, Палу, Рено, Рей-Жоли, Сентагатъ, Сеивисанъ, режисеръ французскаго театра Арманъ Домергъ, фабрикантъ картъ Жилле, фабрикантъ Гейдеръ, плюмажникъ Жако, бывшій балетмейстеръ Ламираль, живописецъ Лаво, басъ въ оркестрѣ русскаго театра Массонъ, учитель фехтованія Мортье и Массонъ, бронзовщикъ Пиверъ, помощникъ режисера франц. театра Розъ, портной Сегюи, типографщикъ Семенъ, табачный фабрикантъ Тубо, поваръ Вилуанъ и, наконецъ, докторъ Ямницъ. Нѣкоторые изъ нихъ были даже не французы, а нѣмцы и большая часть ихъ были люди семейные.

Есть достовѣрное извѣстіе, что они плыли на баркѣ до Нижняго и при томъ въ концѣ навигаціи; въ Саратовъ они могли попасть лишь весной 1813 г., но переправили-ли ихъ сюда,—точныхъ свѣдѣній нѣтъ.

Заподозривались тогда въ шпіонствѣ всѣ иностранцы. Въ «Рус. Арх.» 1909 г., № 1, опубликовано письмо Н. П. Котлубицкаго отъ іюля 1812 г. изъ своей деревни, Арзамазскаго уѣзда, графу Ѳ. В. Ростопчину: «Узнавъ отъ пріятеля моего г. гвардіи прапорщика Николая Петровича Ермолова, проживающаго въ Саратовской губерніи въ г. Вольскѣ, что въ ономъ городѣ проживаетъ профессоръ г. Феслеръ, *) выписанный изъ Санктъ-Петербурга туда г.

*) Игн.-Авр. Феслеръ (1756—1839)—монахъ-писатель, историкъ, романистъ, знатокъ языковъ, профессоръ С.-Петербургской духовной академіи; по выходѣ изъ послѣдней ему пріискали мѣсто въ г. Вольскѣ въ пансіонъ Злобина и онъ въ мартѣ 1811 г.

Злобинымъ, для усовершенствованія имъ заведеннаго пансіона, думать надобно, что по рекомендаціи его свояка, бывшаго государственнаго секретаря г. Сперанскова (sic.), который тамъ, вмѣсто обученія пенсіонеровъ (sic) и присмотру за учителями, ничѣмъ болѣе не занимается, какъ въ теченіе двухъ лѣтъ слишкомъ, осматриваніемъ мѣстоположеній и, сидя запершись въ своемъ кабинетѣ, будто разными сочиненіями. А такъ какъ наше любезное отечество къ нещастью довольно наполнено разнымъ сбродомъ иностранцевъ и большею частью изъ французовъ, которые почти всѣ изъ числа шпіоновъ, то думать надобно, что и г. профессоръ Феслеръ долженъ быть изъ числа оныхъ; ибо бывшій въ его домѣ прошлаго года пожаръ доказалъ сіе тѣмъ, что онъ во время онаго, запершись въ своемъ кабинетѣ, рѣшился не выходить изъ онаго, хотя и весь домъ его сгорѣлъ».

Н. П. Котлубицкій просилъ графа, что если его сообщеніе удостоится вниманія, то позволить довѣренной отъ графа особѣ заѣхать къ нему, Котлубицкому, что-бы онъ могъ дать ему адресъ въ г. Вольскъ къ г. Ермолову, къ которому онъ можетъ пріѣхать какъ родственникъ для аккуратнѣйшаго изслѣдованія г. Феслера.

Оберъ-прокуроръ графъ Дмитріевъ-Мамоновъ сформировалъ конно-казачій полкъ частью изъ крестьянъ Саратовской губерніи.

Кромѣ того, сформировалъ такой же полкъ на свой счетъ графъ Салтыковъ, владѣвшій имѣніемъ, между прочимъ, въ Аткарскомъ уѣздѣ, Саратовской губерніи,

23 августа полученъ былъ въ Саратовѣ указъ о закрытіи Сенатскихъ департаментовъ въ Москвѣ и о перемѣщеніи ихъ въ Нижній Новгородъ.

20 сентября 1812 г. губернаторъ Панчулидзевъ, по случаю встрѣтившагося сомнѣнія въ пониманіи манифеста о наборѣ, должны-ли мѣщане участвовать въ таковомъ или же правительство на лицъ, принадлежащихъ къ городскимъ обществамъ, имѣетъ особенные виды, сообщилъ Саратовской городской думѣ, что о разрѣшеніи этого сомнѣнія сдѣлано представленіе Главнокомандующему въ С.-Петербургѣ съ первою же, по полученіи манифеста, почтою, но тѣмъ не менѣе городскія думы и г.г. городничіе должны нынѣ же озаботиться, чтобы рекруты, слѣдующіе съ города, равно сукно и холстъ, «для пошивки на нихъ амуниціи», были въ совершенной готовности, на тотъ конецъ, чтобы при полученіи разрѣ-

выѣхалъ изъ Спб. въ Вольскъ, гдѣ сталъ получать 1500 р., при готовой квартирѣ, получая сверхъ того жалованье изъ Комиссіи по составл. законовъ. Въ февралѣ 1813 г. онъ переѣхалъ въ Саратовъ; здѣсь провелъ $2^1/_2$ года, воспитывая сына и трудясь надъ исторіей Венгріи. Въ 1815 г. посѣтилъ Сарепту. Былъ саратовскимъ суперъ-интендантомъ, съ званіемъ епископа.

шенія о поставкѣ съ мѣщанъ рекрутъ не было ни малѣйшей остановки въ высылкѣ рекрутъ. *)

Саратовское мѣщанское общество, по обсужденіи этого распоряженія губернатора, пришло къ такому заключенію: такъ какъ въ разрѣшеніи сдѣланнаго представленія о возникшемъ сомнѣніи ничего еще не получено отъ г. Главнокомандующаго въ С.-Петербургѣ, «да и послѣдуетъ-ли отъ него какое объ ономъ повелѣніе или нѣтъ—неизвѣстно, въ разсужденіе чего... къ заготовленію рекрутъ и амуниціи приступить преждевременно... а сколь скоро послѣдуетъ отъ всеавгустѣйшаго Монарха о сборѣ съ мѣщанъ рекрутъ особое повелѣніе, то тогда и должное мѣщанами исполненіе учинено быть имѣетъ»...**)

Въ разрѣшеніе явившагося недоразумѣнія Панчулидзевъ получилъ отъ Главнокомандующаго въ Спб. разъясненіе, что гдѣ съ мѣщанъ ополченія не было, тамъ взять съ нихъ наравнѣ съ казенными и удѣльными крестьянами по 2 рекрута со 100 душъ.

Панчулидзевъ 11 октября съ нарочными послалъ приказаніе объ этомъ наборѣ во всѣ уѣздные города, присовокупляя, что бы рекруты были высланы въ Саратовъ изъ каждаго города въ теченіе 2-хъ дней съ полученія предписанія.

25 ноября 1812 г. слушался въ Сарат. губ. правленіи манифестъ 3 ноября съ торжественнымъ объявленіемъ отъ лица всего отечества благодарности храброму, вѣрному и благочестивому народу Россійскому.

7 декабря 1812 г. получился въ Саратовѣ указъ о сборѣ во всемъ государствѣ рекрутъ съ 500 душъ по 8 чел., съ освобожденіемъ дворянскихъ имѣній отъ поставки ополченія. Съ Воронежскою почтою получено было въ Саратовѣ 100 экз. манифеста 30 ноября о сборѣ рекрутъ и правила о порядкѣ набора.

Губернское правленіе распорядилось напечатать дополнительно потребное для разсылки по губерніи количество того манифеста и правилъ. Послано было въ городскія полиціи по 3 экз., въ земскіе суды по 10 шт., въ магистраты и прочія мѣста, губернскому и уѣзднымъ предводителямъ дворянства, городскимъ головамъ по 1 экз. Полиціи предписывалось объявить о манифестѣ всѣмъ сословіямъ и обществамъ, которыя обязаны исполнять государственную повинность.

По правиламъ давалось 2 недѣли сроку на рекрутскія рас-

*) Костромской губернаторъ («Народная воен. сила» В. Р. Апухтина) тоже недоумѣвалъ: подвергнуть-ли мѣщанъ обыкновенному рекрутскому набору или же брать съ мѣщанскихъ обществъ ратниковъ въ ополченіе и обратился тоже за разъясненіемъ въ С.-Петербургъ.

**) Дѣло Сар. Гор. Думы № 743—1812 г.

кладки и на распоряженіе къ открытію набора; затѣмъ приступить къ дѣйствительному набору $^1/_4$ части рекрутъ и кончить это въ мѣсяцъ, остальные $^3/_4$ остаются безъ пріема до востребованія; когда же выступитъ первая $^1/_4$, то приступить къ сбору другой $^1/_4$, а когда эта $^1/_4$ выступитъ, собирать 3-ю четверть и такимъ же образомъ послѣднюю $^1/_4$.

Исчисленіе помѣщичьихъ душъ дѣлалось по даннымъ 6 ревизіи съ принятіемъ во вниманіе свѣдѣній казенной палаты о припискѣ и убыли. (Д. Сар. Деп Собр. № 733—1812 г.)

18 декабря 1812 г. поступило предложеніе г. министра финансовъ объ отпускѣ чиновникамъ и нижнимъ служителямъ, удалившимся изъ мѣстъ, занятыхъ непріятелемъ, слѣдующаго имъ жалованья изъ общихъ губернскихъ доходовъ. (Д. Каз. Пал. № 7638).

Наборовъ было въ 1812 г. нѣсколько Чуть не каждый мѣсяцъ отправлялись партіи рекрутовъ.

Въ августѣ 1812 г. партію рекрутовъ въ 44 человѣка изъ Саратова повелъ на Воронежъ поручикъ Навашинъ. Въ сентябрѣ 1813 г. прапорщикъ Саратовскаго гарнизоннаго батальона Прыжовсѣчиновъ просилъ о выдачѣ израсходованныхъ изъ собственныхъ средствъ 61 р. 53 к. при проводѣ имъ рекрутской партіи изъ Саратова до Бѣлостока. Въ ноябрѣ 1813 г. былъ на разсмотрѣніи отчетъ штабсъ-капитана Антоновича, препровождавшаго большую партію рекрутъ изъ Саратова, для препровожденія которой у него было въ распоряженіи 7700 р., при чемъ онъ перерасходовалъ 687 р. изъ собственныхъ средствъ. Значительную рекрутскую партію провожалъ штабсъ-капитанъ Саратовскаго гарнизоннаго батальона Киза и, имѣя 9355 р., перерасходовалъ изъ собственныхъ 238 р.

Изъ дѣлъ казенной палаты № 7680 за 1813 г. видно, что въ декабрѣ 1812 г. была отправлена въ Орелъ рекрутская партія съ штабсъ-капитаномъ Камышинской инвалидной команды Левскимъ въ 250 человѣкъ съ 4 конвойными. Это была 18-я партія. Сопровождали эту партію дворянскій чиновникъ Венищевъ. 15-ю партію по счету въ 500 рекрутовъ велъ штабсъ-капитанъ Марковъ, избранный отъ балашовскаго дворянства.

Въ октябрѣ 1812 г. Саратовскій прокуроръ донесъ Министру Юстиціи, что въ Вольскомъ округѣ, близь Екатеринштадта, на лѣвой сторонѣ Волги, затонула шедшая изъ Екатеринбурга отъ поставщика Казанцева барка, въ которой находилось 100 тыс. руб. мѣдной монетой, отправленныхъ Департаментомъ горныхъ и соляныхъ дѣлъ въ Саратовскую казенную палату, и 58 пушекъ, слѣдовавшихъ въ Дубовку. Прокуроръ присовокупилъ, что начальникъ Саратовской губ. принялъ надлежащія мѣры для вытаскиванія денегъ и орудій.

4 ноября 1812 г. прокуроръ донесъ, что мѣдныя деньги 100 тыс. руб., помѣщенныя въ боченкахъ, «помощью наемныхъ обывателей» вынуты и теперь занимаются вытаскиваніемъ пушекъ. (Д. № 1108 архива С. У. Арх. К.).

Въ ноябрѣ 1812 г. изъ Воронежа подъ конвоемъ въ 10 чел. приведена была изъ Воронежа партія мородеровъ*); Панчулидзевъ распорядился отправить ее въ г. Хвалынскъ, гдѣ эту партію и принялъ городничій. Конвойный офицеръ Безхвостовъ, какъ получившій прогоны и кормовые на себя и команду лишь до Саратова, а не до Хвалынска, куда ему пришлось провести партію, потребовалъ выдачи ему дополнит. прогоновъ и кормовыхъ. Выдача эта послѣдовала 22 ноября изъ казенной палаты по предложенію Панчулидзева.

26 окт. 1812 г. Панчулидзевъ сообщилъ губ. предводителю П. А. Гладкову объ учрежденіи, по предпис. Главнокомандующ. въ Спб. комиссіи при губ. прав. на случай доставленія всевозможнаго пособія жителямъ, вышедшимъ изъ мѣстъ, занятыхъ непріятелемъ, и приложилъ циркуляръ печатный всѣмъ губернаторамъ, добавляя, что комиссія вступитъ въ дѣйствіе 28 окт. с. г. Въ составъ этой комиссіи долженъ былъ входить губ. предводитель. При церквахъ требовалось учредить кружки для сбора денегъ и, сверхъ того, въ казенной палатѣ комиссіи открывался кредитъ въ 10 тыс. р. Комиссія должна была узнавать о всѣхъ прибывшихъ изъ занятыхъ непріятелемъ мѣстъ. Монастыри должны были принимать престарѣлыхъ, немощныхъ и малолѣтнихъ. (Д. Сар. Д. Собр. № 270).

Ф. В. Духовниковъ въ «Саратовскомъ Краѣ» сообщилъ, со словъ старожиловъ и въ особенности протоіерея Воскресенской въ Саратовѣ Кладбищенской церкви М. М. Розанова, что въ 1812 г. много жителей Москвы и другихъ мѣстъ прибыли въ Саратовскую губ., и часть ихъ, даже дворяне, поселились на поляхъ между Еланью и Баландою и жили тамъ нѣкоторое время, другіе селились въ селахъ и городахъ. Въ «Трудахъ» нашей Комиссіи есть сообщеніе (т. II, вып. 1, стр. 51), что въ с. Лопуховкѣ, Вольскаго уѣзда, по донесенію засѣдателя Шенне отъ 21 января 1813 г., проживали вышедшіе изъ Москвы тит. совѣтница, слѣпой сынъ священника и

*) Въ „Воспоминаніяхъ" Григорія Николаевича Александрова («Рус. Арх.» 1904 г, № 12) читаемъ: „Шайки мородеровъ нахлынули къ намъ изъ сосѣдней Польши. Они-то болѣе, гдѣ не было войскъ, и грабили. Русскій разный сбродъ, отребье гражданскаго общества, тоже не отставали въ грабежѣ отъ мародеровъ-поляковъ. Жертвами же грабителей были по большей части беззащитные жители. Князь Кутузовъ-Смоленскій уже по оставленіи Москвы въ донесеніяхъ своихъ Императору Александру Павловичу, особенно жаловался на мародеровъ, слѣдовавшихъ шайками за арміями и грабившихъ немилосердно бѣдныхъ и остававшихся беззащитными жителей».

двое мѣщанъ, которые, не имѣя пропитанія, просили о выдачѣ имъ пособія.

Здѣсь, кстати, говоря о 1812 годѣ, отмѣтить, что Д. Л. Мордовцеву—воспитаннику саратовской гимназіи, долго жившему и работавшему въ нашемъ городѣ, принадлежитъ историческій романъ «Двѣнадцатый годъ», съ портретомъ кавалеристъ-дѣвицы Дуровой. Въ этомъ романѣ дѣйствующими лицами являются, между прочимъ, Ден. Вас. Давыдовъ, Дурова и др., упоминается о вольскомъ богачѣ Злобинѣ, котораго Растопчинъ будто-бы прославилъ какъ второго Козьму Минина за громадныя пожертвованія на Московское ополченіе.

Изъ опубликованныхъ въ «Рус. Арх.» 1812 г., кн. 4, писемъ Н. М. Лонгинова, секретаря Императрицы Елизаветы Алексѣевны, писанныхъ къ гр. С. Р. Воронцову въ октябрѣ 1812 г., узнаемъ, что опальнаго М. М. Сперанскаго въ высокихъ сферахъ поносили всячески и между прочимъ выставляли этого честнѣйшаго человѣка взяточникомъ. Лонгиновъ писалъ: «Полагаютъ, что имѣніе его неисчетно... большая часть домовъ, говорятъ, куплены на имя Злобина, коего сынъ ему своякъ и имъ на службѣ получилъ чины, мѣста и жалованье, кромѣ того, что отецъ по торговлѣ и процессамъ своимъ имѣлъ въ Сперанскомъ подпору и защиту, а въ спекуляціяхъ товарища»...

Въ дѣлѣ Саратовской городской Думы № 745 заключаются данныя о приготовленіяхъ къ устройству жительства военноплѣнныхъ въ Саратовѣ:

Командиръ Саратовскаго внутренняго гарнизоннаго батальона майоръ Сыробоярскій 25 сентября 1812 г. сообщилъ городской думѣ, что доставлены въ городъ 158 человѣкъ плѣнныхъ французовъ и просилъ заготовить на означенное количество людей соломы подъ подстилку въ домъ, гдѣ обучались воспитанники саратовскаго военно-сиротскаго отдѣленія, «а при томъ и въ каждую комнату по столу».

18 октября онъ-же просилъ думу, по требованіямъ полиціймейстера, доставлять военно-плѣннымъ въ тотъ домъ воду, дрова и освѣщеніе, «а равно и все потребное къ удобному ихъ тамъ содержанію на счетъ городскихъ доходовъ; для состоящаго же при нихъ караула сдѣлать сошки».

Исполненіе по этому предмету было поручено гласному Кокушкину, съ тѣмъ, чтобы онъ ежемѣсячно подавалъ подробный отчетъ.

Были 7 октября торги на поставку воды для военно-плѣнныхъ: Василій Кокушкинъ назначилъ 34 р. 50 к., Сергѣй Рукавиш-

никовъ 34 р., Иванъ Неустроевъ 24 р. 25 к.; 10 октября на оконч. торгу подрядъ остался за Рукавишниковымъ за 22 р. 25 коп.

Приводимъ интересный документъ, касающійся положенія плѣнныхъ въ Саратовѣ. Губернаторъ Панчулидзевъ 20 октября 1812 г. писалъ Саратовской градской думѣ:

«Господинъ полковникъ Румянцевъ, внутренней стражи бригадный командиръ, съ рапорта маіора Сыробоярскаго, относится ко мнѣ, что въ острогѣ у арестантовъ для отопки казармъ нѣтъ дровъ, отчего они терпятъ нужду, *у плѣнныхъ французовъ* для мытья бѣлья посуды, и что сверхъ того нужно поправить и уконопатить на зимнее время караульни, вновь сдѣлать четыре для часовыхъ будки; два мостка съ сошками, одинъ при острогѣ, а другой при домѣ плѣнныхъ. Предписываю градской думѣ требованіе г. полковника Румянцева въ отношеніи дровъ для отопки казармъ въ острогѣ, оконопаченіи карауловъ и сдѣланіи двухъ мостковъ съ сошками исполнить немедленно. О снабженіи военно-плѣнныхъ французовъ посудою для мытья бѣлья я предписалъ г. полиціймейстеру».

Гл. Вас. Кокушкинъ 7 ок. 1812 г. подалъ счетъ въ думу на 68 р. 70 к. за очистку (по приказанію начальника губерніи) военно-сиротскаго отдѣленія для плѣнныхъ французовъ, при чемъ столы, скамьи и прочее, имѣвшееся въ немъ, перевезены въ домъ, принадлежащій город. обществу, равно учинены и необходимыя передѣлки и поправки.

17 дек. за разныя же поправки и передѣлки въ сирот. отдѣленіи просили думу выдать имъ 1175 р. 40 коп. гласные Лобановъ и Кокушкинъ. Изъ представленнаго этими гласными счета видно, что для переборокъ надъ крыльцомъ куплено 17 брусовъ 33 р. 70 к. (съ провозомъ), 163 доски 253 р. 80 к., кирпича для передѣлки печей 2000, песку, глины, нанятъ печникъ и проч. 123 р. 40 к.; къ окошкамъ сдѣланы желѣзныя крючья, фортки, за плотничную работу заплачено 128 р.; для плѣнныхъ куплены лопаты, топоры, корыта, 150 ложекъ дерев., 10 чашекъ, ведра, чугуны, 160 рогожъ, дровъ 6 пятериковъ по 45 р. каждый, сальныхъ свѣчъ, вѣниковъ, метелъ и всякой мелочи на 535 р. $7^1/_2$ к.

Гласный Гаврила Рощинъ 31 дек. 1812 г. просилъ объ уплатѣ ему 37 р. 32 к., израсход. на покупку 171 рогожи и соломы для военно-плѣнныхъ.

Бывшій гласный Иванъ Ящерицынъ 7 февр. 1813 г. просилъ объ уплатѣ 61 р. 70 к. за купленныя въ январѣ этого года для военно-плѣнныхъ дрова.

Бывшій гласный Кокушкинъ просилъ объ уплатѣ 4 р. 37 к. за отпущенные въ январѣ 1813 г. для плѣнныхъ 19 фун. свѣчей сальныхъ по 23 к. фунтъ.

Гласный Иванъ Грачевъ просилъ въ апрѣлѣ 1813 г. объ уп-

латѣ 163 р. 73½ к, за употреблен. имъ въ февр. и мартѣ дрова, свѣтъ и проч.

Тотъ же гласный въ маѣ 1813 просилъ объ уплатѣ за куплен. имъ въ апрѣлѣ 1812 г. дрова и свѣтъ и проч. 69 р. 70 к. (дрова покупались на базарѣ возами по 1 р. 22½ к., съ берегу доставленъ пятерикъ за 35 р.).

Тотъ же гласный въ іюнѣ 1813 г. просилъ объ уплатѣ 34 р. 60 к. за куплен. въ маѣ мѣс. 1812 г. дрова, свѣтъ и проч.

Изъ увѣдомленія гласнаго Ивана Устинова отъ 15 ноября 1813 г. видно, что сарат. мѣщ. Сергѣй Рукавишниковъ доставлялъ воду ежедневно въ сиротское отдѣленіе для военно-плѣнныхъ съ января по 9 іюня 1813 г. и просилъ о выдачѣ ему, Рукавишникову, заработаныхъ денегъ 111 р. 25 к. На справку въ думѣ выведено, что означенный Рукавишниковъ въ 1812 г., по заключенному съ нимъ контракту, препровождалъ колодниковъ и отправлялъ рекрутъ и воинскія партіи до ближнихъ селеній Сарат. у. и въ число задаточныхъ по этому контракту получилъ въ 1812 г. 885 р., а напослѣдокъ, по обращеніи этой повинности на внутреннюю стражу, сдѣланъ съ нимъ разсчетъ, по коему за нимъ осталось незаработанныхъ 589 р. 77½ к. коп. и по нынѣ состоятъ на немъ.

Интересныя черты тогдашняго времени и всего пережитаго обрисованы въ частныхъ письмахъ, писанныхъ въ 1812 г. М. А. Волковой (сарат. землевладѣлицей-москвичкой) къ В. И. Ланской.

«Скрѣпя сердце, переѣзжаю изъ одной губерніи въ другую... 16 (августа) выѣхала я изъ родного нашего милаго города (Москвы). 20 авг... пріѣхали въ Рязань. Думаемъ пробыть здѣсь день, а потомъ отправимся въ Тамбовъ, гдѣ поселимся въ ожиданіи исхода настоящихъ событій. Мы ѣдемъ благополучно, но ужасно медленно двигаемся, такъ какъ не перемѣняемъ лошадей. Вездѣ по дорогѣ встрѣчали мы только что набранныхъ солдатъ, настоящихъ рекрутовъ, и города въ центрѣ страны имѣютъ совершенно военный видъ».

27 авг. пріѣхали въ Тамбовъ. «Ѣхавъ все на однихъ лошадяхъ, мы принуждены были останавливаться въ теченіе пяти съ половиной дней. Не можешь представить себѣ, чего мы натерпѣлись на грязныхъ станціяхъ. Самая плохая лачужка въ окрестностяхъ Москвы—дворецъ въ сравненіи съ здѣшними избами. Намъ приходилось сидѣть среди кошекъ, свиней, телятъ, куръ; мы задыхались отъ дыму; блохи, тараканы и всевозможныя насѣкомыя не давали намъ покою. Гор. Козловъ наполненъ плѣнными турками. Турки пришли полюбоваться невиданными ими красивыми экипажами... Всѣ они проклинали французовъ и съ разными возгласами повторяли, что теперь они (турки) съ нами (русскими) друзья, такъ какъ миръ съ ними заключенъ... Во время всего нашего путешествія, даже здѣсь вдалекѣ отъ театра войны, насъ постоянно окру-

жаютъ крестьяне, спрашивая извѣстій о матушкѣ-Москвѣ... Тамбовъ биткомъ набитъ. Каждый день прибываютъ новыя лица .. Отъ времени до времени сюда пріѣзжаютъ куръеры изъ арміи, то за провіантомъ, то за лошадьми... Они или ничего не говорятъ, или слова ихъ, повторяемыя однимъ лицомъ другому, доходятъ до насъ совершенно искаженными... И такъ мы пробавляемся слухами... Каждый день слышишь новый разсказъ. Въ числѣ другихъ непріятностей мы имѣемъ удовольствіе жить подъ однимъ небомъ съ 3000 французскихъ плѣнныхъ, съ которыми не знаютъ, что дѣлать: за ними некому смотрѣть. Надняхъ ихъ отправятъ далѣе. Всѣ солдаты—поляки, нѣмцы, итальянцы и испанцы. Офицеровъ человѣкъ 40 и 1 генералъ. Послѣдній французъ, равно и человѣкъ 10 офицеровъ. Его высочество принцъ Гогенлоэ тоже здѣсь содержится*). Нынче утромъ я его встрѣтила, бѣжитъ по улицѣ, а за нимъ гонится солдатъ. Впрочемъ, самые многочисленные отряды плѣнныхъ отправили въ Нижній, тамъ ихъ умираетъ по сотни ежедневно; одѣтые кое-какъ, они не выносятъ нашего климата... Я не могу хладнокровно подумать, что этимъ несчастнымъ не оказываютъ никакой помощи, и они умираютъ на большихъ дорогахъ, какъ безсловесныя животныя».

«Въ Тамбовѣ все тихо, и еслибы не вѣсти московскихъ бѣглецовъ, да не французскіе плѣнные, мы бы забыли, что живемъ во время войны. До насъ доходитъ лишь шумъ, производимый рекрутами. Мы живемъ противъ рекрутскаго присутствія, каждое утро насъ будятъ тысячи крестьянъ: они плачутъ, пока имъ не забрѣютъ лба, а сдѣлавшись рекрутами, начинаютъ пѣть и плясать, говоря, что не о чемъ горевать, видно, такова воля Божія».

«Пребываніе мое въ Тамбовѣ, при теперешнихъ обстоятельствахъ открыло мнѣ глаза насчетъ многаго... Здѣсь не встрѣтишь молодыхъ людей, которыхъ все достоинство заключается въ изящной осанкѣ... которые занимаютъ общество остроумнымъ разговоромъ... Вмѣсто нихъ сталкиваешься съ людьми, быть можетъ, неуклюжими, рѣчи коихъ не цвѣтисты и не игривы, но которые умѣютъ управлять своимъ домомъ и состояніемъ, здраво судятъ о дѣлахъ и лучше знаютъ свое отечество, нежели многіе министры»...

«Всѣ наши московскіе знакомые въ Нижнемъ... Никто не думаетъ ѣхать въ Питеръ. Въ началѣ волненія всѣ бросились въ Нижній, считая его безопаснымъ убѣжищемъ, а теперь, поуспокоившись, стараются забраться въ отдаленныя мѣста, гдѣ можно жить съ маленькими средствами, не дѣлая долговъ и стараясь поправить свои финансы».

„Весною мы намѣреваемся посѣтить принадлежащее намъ имѣніе въ Саратовской губерніи, которое никто изъ насъ не знаетъ...“

„Цѣлую недѣлю мы возились съ крестьянами изъ Саратовскаго имѣнія, посланными отъ сельскаго міра. Весною отправимся въ

*) Онъ былъ потомъ въ Саратовѣ.

Саратовъ, оттуда въ Сарепту къ Гернгутерамъ. Они всего въ 150 верстахъ отъ насъ." (В. В. Калашъ. «Двѣнадцатый годъ въ воспоминаніяхъ и перепискѣ современниковъ». 1912).

Въ «Русскомъ Архивѣ» 1887 г., кн. 2, напечатаны письма за 1812—13 г.г. къ этой Марг. Алекс. Волковой, урожд. Кошелевой, отъ ея саратовскаго бурмистра и отъ нѣкоего Кульмина изъ Москвы.

Бурмистръ Григорій Шохинъ изъ Саратова отъ 12 августа 1812 г. доносилъ, что 6 августа было такое происшествіе въ ея вотчинѣ, с. Верхн. Добринкѣ, Камышинскаго у.: Всѣ безъ изъятія рядовые крестьяне, по объявленіи имъ правительственнаго распоряженія (Высочайше утвержденнаго 12 марта 1812 г. мнѣнія Государственнаго Совѣта) о предоставленіи дворянамъ на волю подачи посемейныхъ списковъ о крестьянахъ обоего пола, вообразили, что этимъ распоряженіемъ дается имъ воля быть барскими или вольными и единогласно выразили желаніе быть вольными. Бурмистръ Шохинъ, получивъ о семъ сообщеніе отъ старосты, пріѣхалъ въ с. Добринку, собралъ сходъ и сталъ объяснять крестьянамъ ихъ заблужденіе. Но, вмѣсто того, чтобы послѣдовать уговору Шохина, крестьяне въ тотъ-же день смѣнили старосту и старшину и стали ругать бурмистра самыми «непотребными словами», при чемъ кр. Сергѣй Ивановичъ Суворовъ назвалъ Шохина при всемъ сходѣ и священникѣ «самозванцемъ» Шохину было отказано въ подводѣ и его хотѣли связать. Онъ ускакалъ ночью въ свое село Грязнуху, но тамъ уже встрѣтилъ до 20-ти человѣкъ Верхне-Добринскихъ, принуждавшихъ старосту и старшинъ собрать сходъ для объявленія вольности. Старосты и старшины безъ позволенія бурмистра не рѣшались на это. Шохинъ велѣлъ собрать сходъ и изъ устъ собравшихся грязнухинцевъ, къ удовольствію своему, услышалъ, что они, грязнухинскіе, бунтовать противъ своей госпожи не желаютъ. Верхне-Добринскіе уѣхали обратно, и за ними изъ грязнухинскихъ отправились лишь двое крестьянъ—Петръ Ковалевъ и Пименъ Ашинъ. Далѣе бурмистръ пишетъ, что почелъ долгомъ донести о происшедшемъ его превосходительству Алексѣю Давыдовичу (т. е. Панчулидзеву), но онъ за болѣзнью къ разбирательству дѣла еще не приступилъ.

Иванъ Кульминъ, оставшійся въ Москвѣ во время нашествія французской арміи, служившій ранѣе тамъ въ управѣ благочинія, писалъ М. А. Волковой о претерпѣваемыхъ имъ бѣдахъ и о рѣшеніи своемъ взять въ крайности, изъ-за хлѣба насущнаго, любую службу у французовъ, въ чемъ оказалъ ему содѣйствіе французскій врачъ. На его, Кульмина, лошадяхъ М. А. Волкова выѣхала изъ Москвы въ Тамбовъ, и онъ писалъ:

«Что изъ великодушія намѣрены за нихъ (лошадей) платить, прошу отдать воспитанницѣ моей въ Симбирскѣ Ульянѣ Ивановнѣ Коховой; она бѣдная также съ Москвы почти все потеряла, ибо должники ея все потеряли, и потому покорнѣйше прошу тоже г-ну

графу Велеурскому объявить: буде мои труды стоятъ награды, что за благо разсудитъ, благоволили-бы отдать оной дѣвицѣ Коховой».

Во время занятія французами Москвы Кульминъ изъ нужды (для прокорма) поступилъ въ члены московскаго муниципалитета и за то, по уходѣ французовъ, былъ арестованъ. Кульминъ просилъ у М. А. (ея высокопревосходительства) защиты, сообщая, что уже писалъ о своей судьбѣ ея братцу и А. И. Валуеву, за него хлопоталъ А. П. Валуевъ, мать котораго, по объяснительному примѣчанію П. Бартенева, была родной сестрой М. А. Волковой и женой начальника кремлевской экспедиціи П. С. Валуева.

Въ «Чт. въ Имп. Общ. ист. и древн. росс.», кн. 3, 1860 г., нѣкто А. Кононовъ въ своихъ «Воспоминаніяхъ о 1812—1813 г.г.» описываетъ путь свой съ семьей въ Сызранскій уѣздъ:

«На постоялый дворъ (въ предѣлахъ Саратовской губ.), гдѣ мы остановились, выѣхали къ намъ на встрѣчу нѣкоторые родные; мы переѣзжали отъ одного къ другому, всѣ спѣшили на перерывъ оказывать свое сочувствіе и дружбу»...

Въ заключеніе этой главы, даемъ портретъ современника 1812 года, находящагося и въ настоящее время въ живыхъ. Это—крестьянинъ д. Багаевки, Александр. вол., Сарат. у., Гаврила Семен. Котловъ, 121 г. отъ роду. Фотографія съ него доставлена членомъ нашей Комиссіи Н. Г. Пискаревымъ.

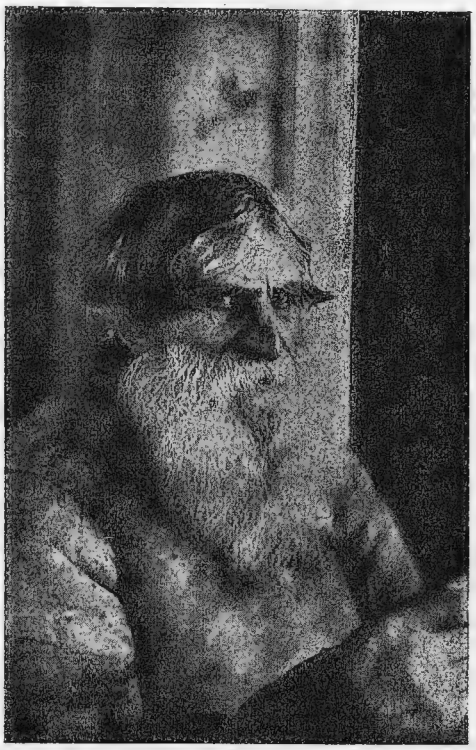

XVI.

Разныя событія 1813 года.

Въ началѣ января 1813 г. Панчулидзевъ сообщилъ собранію г.г. губернскаго и уѣзднаго предводителей, что требуются дворянскіе чиновники для провода: 1) плѣнныхъ, 2) рекрут. партій, 3) гвардейскихъ и армейскихъ лошадей, которыхъ положено купить въ Саратовской губерніи. На счетъ провода плѣнныхъ онъ, Панчулидзевъ, по экстренному требованію Тамбовскаго губернатора, уже сдѣлалъ свое распоряженіе о назначеніи дворянскихъ чиновниковъ отъ Балашовскаго и Сердобскаго округовъ. Назначено было сборнымъ пунктомъ для плѣнныхъ изъ Тамбовской губ. — с. Макарово (Балаш. у.), Для рекрут. партій требовались дворянскіе чиновники, которые, по недостатку въ батальонѣ офицеровъ, будутъ вести партіи въ качествѣ партіонныхъ офицеровъ. Нужно было всего 14 дворянскихъ чиновниковъ.

4 января 1813 г. дворянство постановило избрать таковыхъ отъ уѣздовъ: Вольскаго—1, Кузнецкаго—2, Саратовскаго—3, Хвалынскаго—2, Петровскаго—3, Аткарскаго—3.

30 января 1813 г. въ губернскомъ правленіи Панчулидзевымъ доложенъ былъ экземпляръ извѣстія о вступленіи россійскихъ войскъ во владѣніе герцогства Варшавскаго, о бѣгствѣ Наполеона и о военныхъ дѣйствіяхъ на предметъ отпечатанія и обнародованія по всѣмъ городамъ губерніи. Извѣстіе это было отъ 9 января и гласило, что 1 января россійская гвардія, предводительствуемая Государемъ Цесаревичемъ и Великимъ Княземъ Константиномъ Павловичемъ, въ личномъ присутствіи Государя Императора, перешла границу. (Д. Сар. Д. Собр. № 294).

Въ январѣ 1813 г. капитанъ саратовскаго гарнизоннаго батальона Шеловцевъ рапортовалъ казенной палатѣ о расходѣ денегъ по командировкѣ его въ Пензу съ командою для встрѣчи плѣнныхъ французской арміи.

20 января 1813 г. въ казенную палату для свѣдѣнія доставлены два манифеста отъ 25 декабря 1812 г.: 1) о принесеніи Всевышнему благодаренія за спасеніе Россіи отъ враговъ и 2) о созданіи въ Москвѣ въ ознаменованіе благодарности къ промыслу Божію за спасеніе Россіи отъ непріятельскаго нападенія—церкви во имя Спасителя Христа. (Дѣло № 7582 Сар. Арх. Ком.).

Въ февралѣ 1813 г. получено было предложеніе министра финансовъ «о произвожденіи отпуска выздоравливающимъ и отправ-

ляющимся изъ губерніи къ мѣстамъ своего назначенія воинскимъ чинамъ» прогоновъ и на продовольствіе.

Въ апрѣлѣ послѣдовало предложеніе министра финансовъ объ отпускѣ потребнаго количества денегъ на производство рекрутамъ при проводѣ ихъ до квартиръ резервной арміи винной въ недѣлѣ 3 раза порціи и на уплату за прокормъ ихъ по новой табели. Въ предложеніи сказано, чтобы въ обыкновенномъ продовольствіи рекрутъ отъ обывателей имѣли они всегда мясную пищу, кромѣ постныхъ дней, въ которые, взамѣнъ мяса, давать щи съ рыбой, или съ снѣтками, или горохъ, гдѣ больше въ чемъ избытку. А чтобы и обыватели не были отягощены таковымъ назначеніемъ, то къ составленной табели о данной платѣ за прокормъ рекрута сдѣлать соразмѣрную прибавку за мясо или рыбу.

Въ маѣ 1813 г. было предложеніе объ отпускѣ Саратовскому губернатору 200.000 р. на покупку 1000 лошадей.

Въ сентябрѣ 1813 г. послѣдовалъ указъ о наборѣ рекрутъ съ 500 душъ 6-й ревизіи по 8 чел., не моложе 19 и не старше 40 лѣтъ (Д. Каз. Пал. № 7640).

Камышинскій нижній земскій судъ рапортовалъ въ іюнѣ 1813 г. въ Саратовское губернское правленіе, на основаніи поступившаго въ судъ заявленія водолива Ивана Жаворонкова, госуд. кр-на Вятской губ., Орловскаго уѣзда, села Быстровскаго, о томъ, что барку съ «бомбенными ядрами», пятью пудовыми, всего 1843 пуда, по случаю сильнаго шторма 17 іюня 1813 г., около хутора Сестренки, Камышинскаго уѣзда, на Волгѣ, передъ закатомъ солнца, растянуло въ короткое время на двое и всѣ ядра пошли на дно, въ 15 саж. отъ берега. Барка шла къ Дубовскому посаду, она принадлежала екатеринб. купцу Казанцеву.

На мѣсто происшествія экстренно отправленъ былъ дворянскій засѣдатель Борисовъ.

13 іюня 1813 г. вблизи Дубовской пристани суда, нагруженныя пушками, артиллерійскими снарядами, чугуномъ, желѣзомъ и проч., вслѣдствіе великаго шторма, затонули. Для принятія всевозможныхъ мѣръ къ спасенію казеннаго интереса былъ отправленъ изъ Саратова надв. сов. Зотовъ. (Дѣло Сар. Губ. Прав.).

6 октября 1813 г. Панчулидзевъ писалъ въ собраніе г.г. уѣздныхъ предводителей, что для провода рекрутъ и лошадей понадобятся дворянскіе чиновники по недостатку при мѣстномъ батальонѣ офицеровъ, а потому просилъ избрать не менѣе 30 чиновниковъ изъ всѣхъ уѣздовъ, съ тѣмъ, чтобы 10 изъ нихъ немедленно явились-бы въ Саратовъ.

Собраніе постановило избрать таковыхъ отъ уѣздовъ: Саратовскаго—8 чел., Хвалынскаго—6, Сердобскаго—4, Аткарскаго—4, Кузнецкаго—2, Балашовскаго—4, Петровскаго—1 и Вольскаго—1; по Камышинскому и Царицынскому, за отсутствіемъ дворянъ, выбора нельзя было сдѣлать. Для немедленной явки въ Саратовъ къ губернатору намѣчены 3 отъ Саратовскаго уѣзда, а изъ прочихъ уѣздовъ по 1-му. (Д. Сар. Дв. Деп. Собр. № 328).

10 октября 1813 г. изъ казенной палаты уплачено почтовой конторѣ 345 р. 60 к. за отправки во всѣ города Саратовской губ. эстафеты о 85-мъ рекрутскомъ наборѣ и о Высочайшемъ манифестѣ съ дозволеніемъ замѣнять рекрутъ лошадьми.

10 ноября 1813 г. казенная палата выслушала предложеніе губернатора о томъ, что отъ генералъ-адъютанта графа Комаровскаго полученъ маршрутъ на отводъ въ г. Брестъ-Литовскъ поступающихъ, взамѣнъ рекрутъ, каваллерійскихъ лошадей и что майору саратовскаго батальона Сыробоярскому предписано приступить къ немедленному отправленію лошадей партіями въ 200 лошадей; палатѣ предлагается отпускать для продовольствія этихъ лошадей въ пути до Воронежа, примѣрно, по 3000 р. на каждую партію, по первому же требованію майора Сыробоярскаго. Первые 3000 руб. выданы того же числа подъ росписку штабсъ-капитана Корнѣева. Вторая выдача 3000 р. послѣдовала 14 ноября подъ росписку поручика Гаврилова. Третью партію провожалъ тит. сов. Верещагинъ. Четвертую—штабсъ-капитанъ Антоновичъ. Пятую—поручикъ Куткинъ. Шестую—тит. сов. Маловъ. Седьмую—штабсъ-капитанъ Кузельбаевъ. Восьмую—губ. секр. Родовскій. Девятую—кол. секр. Козловъ. Десятую—кол. рег. Гавриловъ. Одиннадцатую—штабсъ-капитанъ Рычковъ.

Дворянскій чиновникъ корнетъ Рѣзановъ сопровождалъ партію драгунскихъ лошадей, взятыхъ, взамѣнъ рекрутъ, до Брестъ-Литовска и перерасходовалъ изъ собственныхъ средствъ 153 р. 9 к., которые выданы ему въ іюнѣ 1814 года.

Такую же партію лошадей до Брестъ-Литовска сопровождалъ тит. сов. Осиповъ, которому въ іюлѣ 1814 г. выданы перерасходованные имъ изъ собственныхъ средствъ 91 р. 49 коп.

Приводимъ, въ заключеніе этой главы, изъ «Сына Отечества» 1813 г., очень распространенной въ свое время въ Россіи газеты, характерное по тому времени письмо изъ Сарепты отъ 6 марта 1813 г. скопированное членомъ нашей Комиссіи Г. Г. Дыбовымъ:

«Сегодня въ семь часовъ вечера былъ я въ здѣшней Нѣмецкой церкви.—Добрые Евангелисты, которымъ памятенъ еще покойный Пугачевъ, каждый четвертокъ съ колѣнопреклоненіемъ молятъ Господа Силъ объ избавленіи Нѣмецкихъ ихъ собратій отъ покровительства новаго Пугачева, и благословеніи побѣдоноснаго оружія

Россіянъ, сражающихся за свободу Европы. Въ церкви нашелъ я многочисленное стеченіе жителей Сарептскихъ обоего пола и замѣтилъ между ними начальника колоніи Якова Яковлевича Лоретца, почтеннаго семидесятишестилѣтняго старца и Подполковника и Св. Георгія Кавалера Федора Борисовича Буксгевдена, стараго и заслуженнаго Русскаго Офицера, который, оставилъ службу, поселился въ колоніи. Глубокая тишина и сумракъ царствовали во храмѣ и располагали душу къ благоговѣнію. Заиграла музыка тихая, унылая, потомъ торжественная, потомъ, переходя изъ тона въ тонъ, опять унылая, печальная—и постепенно становясь тише, тище,—умолкла. Пасторъ произнесъ поучительное слово на текстъ изъ Св. Евангелія Матѳ. гл. XXVI, ст. 45 и 50. Снова загремѣли органы и сотни стройныхъ голосовъ слились въ гимнахъ и воспѣли хвалу Искупителю. Хоръ умолкъ; всѣ упали на колѣни и пасторъ Г. Парепъ, Кенигсбергскій уроженецъ, съ умиленіемъ читалъ слѣдующую молитву, не заранѣе сочиненную, не на бумагу положенную, но въ минуту восторга изъ сердца излившуюся: «Всемогущій Боже, премилосердый Спаситель міра! мы всегда прибѣгали подъ Твой святой покровъ и въ сей часъ изливаемъ смиренныя мольбы сердецъ нашихъ предъ Тобою. Отъ Тебя истекаетъ вѣчное благо роду человѣческому. Ты, яко Богочеловѣкъ, самъ благоволилъ претерпѣть всѣ страданія жесточайшія, и соверша кровавый подвигъ, милосердымъ окомъ на ны презираешь,—исцѣляя, упокоевая и утѣшая всѣхъ, съ вѣрою и надеждою Тебя призывающихъ. Сильная десница твоя, Господи! готова въ помощь человѣкамъ: благослови, сохрани, покрый высокаго своего помазанника, дражайшаго отца Отечества, кроткаго Монарха нашего Александра Павловича; покори подъ стопы его коварнаго супостата. Господи! просвѣти свѣтомъ твоимъ вельможъ, крѣпкихъ оплотовъ престола; пошли Ангела истребителя предъ лицемъ его воинства. Господи Іисусе Христе! Ты предъизбралъ нашего Императора, да мышцею высокою завоюетъ Онъ миръ не единому Своему царству, но и многочисленнымъ чужеземнымъ языкамъ. Благослови святыя Его начинанія; руководи Его по святому пути, Тобою ему указанному къ великой и святой цѣли бранныхъ его подвиговъ.—Всемогущій Боже! знаю, мы грѣшные не достойны помилованія, но уповаемъ на неизрѣченную благость Твою. По милосердію не пощадилъ еси единороднаго Твоего сына принесть на жертву для спасенія рода человѣческаго. Господи! Господи! приклони ухо Твое къ моленію нашему и милостивъ буди намъ грѣшнымъ! Аминь».—Въ самомъ дѣлѣ не однимъ усыновленнымъ Россіею и благоденствующимъ подъ скиптромъ кратчайшаго изъ Государей, но всѣмъ жителямъ Германіи надлежало бы стольже усердно молить Бога и желать успѣховъ праведному оружію Александра; всѣмъ жителямъ Германіи надлежало бы соединить и сердца и руки на пораженіе врага роду человѣческому. Ни одна нація не пострадала, не унижена, не поругана французами до такой

степени, какъ Нѣмецкая.—Наполеонъ приковалъ Королей Германіи къ торжественной своей колесницѣ; сводилъ и возводилъ ихъ; допускалъ къ своему столу и не допускалъ по прихоти; ставилъ Баварскіе, Саксонскіе, Вестфальскіе легіоны противъ Австрійскихъ и Прусскихъ; единовѣрныхъ, единоязычныхъ, единокровныхъ братій противъ братій! Святотатская рука Наполеона опрокинула Римскую Имперію, болѣе тысячи лѣтъ стоявшую, которую за древность мудрые и сильные Монархи, Екатерина, Людовикъ XIV и Фридерихъ, почитали священною; сія хищная рука разрушила Прусскую Монархію, хитрое зданіе знаменитыхъ царей, Полководцевъ и политиковъ. Наполеонъ ограбилъ славную зеленую галлерею въ Дрезденѣ, библіотеки и бельведеръ въ Вѣнѣ, уничтожилъ лучшія ученыя заведенія, притѣснилъ духовенство, похитилъ церковныя утвари, уничтожилъ монастыри. Отторгнувъ Государства Рейнскаго союза отъ Германскаго тѣла, онъ отторгъ дѣтей отъ матери,—разорвалъ союзъ крови. И Швейцарія, крайній предѣлъ Нѣмецкаго языка, лишилась политической независимости; ее незащитили ни снѣжныя горы, ни постановленіе, коему дивились народы Европы.—И нашлись между Нѣмцами безчестные, подлые измѣнники, которые выхваляли Бонапарта, ждали отъ него благоденствія растерзанному Отечеству. [1]). [2]).—Нашлись такіе, которые сочиняли похвальные гимны не только самому Императору французовъ, но и Генераламъ Его, не только Генераламъ, но и лошадямъ французскихъ генераловъ. [3]) И нашлись такіе, которые въ священныхъ и свѣтскихъ книгахъ искали доказательства божественности Наполеона, и не стыдились печатать своихъ изысканій, которыя самъ Наполеонъ долженъ бы былъ строго запретить выдавать въ свѣтъ, если-бъ онъ имѣлъ хоть искру совѣсти. [4]). И нашлись между нѣмцами такіе, которые, убѣжавъ въ Россію отъ хищничества такъ ими называемаго [5]) царственнаго народа, чудесами мужества пріобрѣвшаго свое владычество, и принеся съ собою къ намъ малодушіе, робость и отчаяніе въ спасеніи Европы, забыли о могуществѣ великаго народа Русскаго, состоящемъ въ вѣрѣ, въ вѣрности къ Государямъ, въ нравахъ, въ народной гордости, въ климатѣ нестерпимомъ для всякой груди, кромѣ Русской; въ его границахъ, въ которые можно ворваться, но не возможно удержаться. Одинъ изъ такихъ Нѣмцевъ совѣтуетъ впередъ другимъ Нѣмцамъ, братьямъ своимъ, уже бѣгать не въ Россію, куда онъ забѣжалъ отъ страха, но въ дикія пустыни Америки. „Послѣднимъ пристанищемъ образованности, пишетъ онъ, изгнанной изъ Европы, должна быть Америка: тамъ существуетъ нація, наполненная древнимъ Германскимъ духомъ! Внутри ея, на сѣверѣ и югѣ, хранятся сокровища народовъ, которыхъ душевная сила и тѣлесная крѣпость превосходятъ все, удивляющее насъ въ исторіи человѣчества. Къ щастію, благоразумная часть обитателей Германіи различно думала

и думаетъ съ авторомъ взгляда на прошедшее, настоящее и будущее. Нѣмцы всегда ожидали спасенія своего отъ могущественной, безкорыстной Россіи. Теперь настала эпоха освобожденія. Уже Россійскія знамена соединились и осѣнили Сѣверную Германію. Пусть послѣдуютъ и другія сѣверныя и южныя страны священной Нѣмецкой Имперіи сему великому примѣру—и благородныя ихъ усилія вѣрно увѣнчаются побѣдами и вселенная освободится отъ чудовища, питающагося человѣческою кровью!"

Воейковъ.

А вотъ подстрочныя примѣчанія къ этому письму изъ Сарепты, очевидно, отъ редакціи газеты:

1) «Если мы и лишилися политическаго бытія, написалъ одинъ космополитъ Нѣмецкій въ іюнѣ 1806 года, то сей переходъ при нынѣшней образованности нашего ума нестолько огорчитъ насъ, какъ другіе народы, когда бы съ ними тоже случилось. Насъ будутъ называть націею Всемірно-гражданскою. Народъ, истинно просвѣщенный и подъ игомъ завоевателя не будетъ нести бремени неволи».—Такъ чувствуютъ и мыслятъ рабы постыднаго эгоизма! кровь не кипитъ въ нихъ, сердце не бьется сильнѣе при воспоминаніи священнаго имени Отечества!»

2) Въ книгѣ «Нѣмецкой народъ и перемѣны съ нимъ случившіяся"—напечатано: «Отъ переправы Цесаря черезъ Рейнъ до перехода Наполеона чрезъ Дунай Нѣмецкая исторія представляетъ рядъ безпрерывныхъ браней между Франками и Нѣмцами, жителями Сѣвера и Юга, между католиками и протестантами. Только въ царствованіе Карла Великаго Нѣмецкой народъ наслаждался спокойствіемъ, просвѣщеніемъ и славою. Бракъ Наполеона съ Луизою надлежитъ почитать новымъ союзомъ между Нѣмцами и Французами. Намъ и дѣтямъ нашимъ предлежитъ щастіе, котораго мы долго не имѣли. Предки Луизы носили вѣнецъ Карла Великаго сряду нѣсколько столѣтій; Наполеонъ возвратилъ ему блескъ своими побѣдами. Трагедія окончилась, развязка обѣщаетъ намъ щастливыя событія».

3) Въ придаточныхъ листкахъ къ Сѣверной Смѣси (нѣмецкому журналу) напечатаны стихи Маріанѣ. Надобно знать, что сія Маріана есть верховая лошадь нѣкотораго французскаго Генерала. Поэтъ восклицаетъ, обратясь къ воспѣваемой Маріанѣ: «герой желаетъ имѣть друга, и ты будешь другомъ герою!»—а въ заключеніи молитъ судьбу, чтобы «дозволила ему и Маріанѣ умереть за героя»,—прибавляя, «что пѣвецъ и лошадь въ такомъ случаѣ почли бы себя за щастливѣйшихъ тварей въ природѣ».—Очень вѣроятно, что желаніе поэта исполнилось нынѣшнею зимою: прелестная Маріана умерла отъ голоду въ снѣгахъ Сѣвера, а пѣвецъ, будучи взятъ въ рекруты, погибъ отъ меча Русскихъ.

4) «Предчувствую, что малой островъ Корсика нѣкогда приведетъ Европу въ изумленіе»,—сказалъ Ж. Ж. Руссо. Въ одномъ, нѣмецкомъ журналѣ пророческія слова сіи упомянуты съ намѣреніемъ показать, что они въ наше время исполнились.

5) Смотри пьесу „Взоръ на прошедшее, настоящее и будущее". Она сочинена на нѣмецкомъ языкѣ и переведена на русскій въ 1808 году.

„Сочтите народы, подвластные державѣ Франціи, народы, имѣющіе одинъ языкъ, одни обычаи, одни законы, оживленные единымъ дѣятельнымъ духомъ завоеванія", говоритъ сей сочинитель: „сочтите неприступныя крѣпости, которыми осыпаны ея границы; вникните въ поступки могущественнаго ея правительства и благоразумной политики—и для васъ еще будетъ непостижимо, какъ могла Франція, при такихъ благопріятныхъ обстоятельствахъ, съ такою силою и дѣятельностью, такъ долго не овладѣть диктатурою Европы".

Есть ли бы авторъ, живучи въ Россіи, поболѣе вникалъ въ могущество Россійскаго Правительства и благоразумную его политику, то сіе сдѣлалось бы для него очень постижимо.

XVII.

Переписка Г. А. Колокольцова съ губернаторомъ объ остаточныхъ суммахъ.

15 апрѣля 1813 г. губернскій предводитель писалъ губернатору, что 12 іюня 1812 г., въ его, губернатора, присутствіи, дворянствомъ учинено было положеніе на счетъ взноса суммы на обмундированіе Воронежскаго 2-го Егерскаго полка и, между прочимъ, сказано, что оставшіяся, за удовлетвореніемъ сей надобности и за всѣми расходами комиссаровъ, деньги обратить въ дворянское депутатское собраніе, а изъ отношенія губернатора отъ 2 января 1813 г. видно, что изъ числа поступившихъ къ губернатору денегъ и за отсылкою къ Русанову, кромѣ упомянутыхъ въ отношеніи томъ недоимочныхъ 6869 р. 62½ к., остается у него, губернатора, на лицо 66112 р. 84½ коп.

Губернскій предводитель, относясь объ этомъ къ Панчулидзеву, выражалъ увѣренность, что онъ, «въ уваженіе извѣстнаго ему недостаточнаго дворянскаго капитала, %-ми съ коего содержится канцелярія дворянскаго депутатскаго собранія, не оставитъ обратить состоящую у него въ остаткѣ сумму и недоимочную въ дворянское депутатское собраніе; въ заключеніе выражена просьба въ счетъ сей суммы на необходимую нужную поправку дворянскаго дома препроводить къ нему хотя 6 тыс. руб., а тѣ 2045 р., которые

Панчулидзевъ доставилъ ему, предводителю, заимообразно, на счетъ дворянской суммы, отосланные къ кн. Тенишеву для жалованья впередъ за $^1/_2$ года чиновникамъ изъ Саратовскаго дворянства, служащимъ въ Симбирскомъ ополченіи, зачислить тою же суммою».

Эту просьбу Колокольцовъ повторилъ 12 мая 1813 г., очевидно, ничего не получивъ отъ Панчулидзева; въ этой вторичной просьбѣ Колокольцовъ обращалъ вниманіе губернатора на то, что дворянскій домъ приходитъ въ совершенную ветхость, между тѣмъ промедленіе въ покупкѣ матеріаловъ для ремонта грозитъ удорожаніемъ цѣнъ и упущеніемъ удобнаго для ремонта времени.

21 мая 1813 г. Панчулидзевъ отвѣтилъ, что состоящую у него сумму, поступившую на обмундированіе Воронежскаго полка, въ распоряженіе дворянскаго депутатскаго собранія отпустить не можетъ по неизвѣстности ему, кончено-ли дѣло обмундированія и, сверхъ того, требуется разрѣшеніе на то вышняго начальства. Но, въ уваженіе потребности въ ремонтѣ дома дворянства, онъ отпустилъ заимообразно подъ росписку секретаря дворянскаго депутатскаго собранія Калантаева 8000 р., зачисливъ въ эту сумму 2045 р. (симбирскимъ ополченцамъ изъ Саратовскаго дворянства), прежде полученные Колокольцовымъ (т. е. всего Панчулидзевъ вновь далъ 5955 р.).

19 іюня 1813 г. Колокольцовъ вновь писалъ Панчулидзеву объ остающейся у послѣдняго суммѣ, выставляя, между прочимъ, то, что въ 4 пун. Высочайшаго рескрипта 13 мая 1812 г. изъ Вильны значится, что пособіе дворянства «коль можно уравнительное и съ наименьшимъ отягощеніемъ удовлетворено быть можетъ», что въ способахъ, избранныхъ дворянствомъ, къ исполненію Высочайшей воли, было сказано, что бы всю оставшуюся за удовлетвореніемъ сей государственной надобности и за всякими у комиссаровъ расходами сумму, на случай предбудущей въ ней потребности, обратить въ дворянское депутатское собраніе, а потому онъ, Колокольцовъ, отъ имени всего дворянства покорнѣйше проситъ сказанныя деньги обратить въ дворянское депутатское собраніе, гдѣ они, имѣя оборотъ, могутъ составить $^0/_0$-ми въ самое кратчайшее время значительное приращеніе дворянскаго капитала. Далѣе Колокольцовъ доводилъ до свѣдѣнія губернатора, что деревянныя строенія дворянскаго дома совершенно обветшали и поправить ихъ нельзя за вновь конфирмованнымъ планомъ г. Саратову, потому что по плану этому требуется каменное строеніе, которое будетъ стоить около 20 тыс. р., а дворянскаго капитала считается только 32 тыс. руб.

27 іюня 1813 г. губернскій предводитель писалъ Василію Акимовичу Русанову, спрашивая о томъ, сколько у него осталось денегъ за обмундированіемъ Воронежскаго полка.

Колокольцовъ запрашивалъ многихъ уѣзд. предводителей относительно 66112 р. 84 к., оставшихся у Панчулидзева, полагая съ своей

стороны употребить изъ нихъ часть на построеніе каменныхъ флигелей при дворян. депут. собраніи, а остальную обратить въ взаимообразную раздачу нуждающимся дворянамъ.

Вольскіе дворяне ставили условіемъ Высочайшее разрѣшеніе на вспоможеніе дворянству, относительно же постройки каменныхъ флигелей пріостановиться, употребивъ 5955 р. на поправку дворян. дома.

Кузнецкое дворянство нашло, что въ виду отзыва Панчулидзева о невозможности для него передать оставшуюся сумму, домогаться этого не слѣдуетъ.

Въ декабрѣ 1814 г. Колокольцовъ вновь обратился къ Губернатору и сообщилъ, что получилъ отзывы уѣздныхъ дворянъ, согласныхъ съ его мнѣніемъ, а потому вторично проситъ всю оставшуюся у него сумму обратить въ дворянское депутатское собраніе. (Дѣло Сарат. Двор. Депут. Собранія № 310/37.)

Хвалынскій предводитель въ іюнѣ 1815 г. писалъ Колокольцову, что по его порученію, въ виду распущенія Пензен. ополченія, сдѣлать предложеніе Хвалынскому дворянству, не признаетъ-ли оно нужнымъ всю сумму, опредѣлен. на жалованье чиновникамъ въ ополченіе, причислить къ общему дворянскому капиталу, онъ опрашивалъ дворянъ, и большая часть заявила желаніе повернуть эти деньги на жалованье чиновникамъ Симбирскаго ополченія, а меньшую часть обратить въ пользу свою.

Роспускъ Пензенскаго ополченія состоялся по Высочайшему повелѣнію въ 1813 г. во второй половинѣ года. Тогда же въ ноябрѣ 1813 г. Колокольцевъ и запрашивалъ на счетъ причисленія остатковъ къ общему дворянскому капиталу (Д. Сарат. Дворянскаго Депутатскаго Собранія № 307/36.)

XVIII.

Сборъ пожертвованій на выбитіе медали и сооруженіе памятника Александру I.

29 мая 1814 г. Панчулидзевъ увѣдомилъ Колокольцова о состоявшемся постановленіи общаго собранія Св. Синода, Государственнаго Совѣта и Правительствующаго Сената 25 апрѣля 1814 г. о сборѣ пожертвованій на выбитіе медали и «сооруженіе памятника Государю Императору отъ лица признательной Россіи за великіе его подвиги, прославившіе и превознесшіе отечество наше надъ всѣми державами». На пожертвованіе приглашались всѣ сословія и въ особенности благородное дворянство. Для совмѣстнаго обсужденія и распоряженій по сему предмету Панчулидзевъ предлагалъ Колокольцову собрать уу. предводителей къ 7-му іюня.

Дополнительно изъ Петербурга было сообщено, что пожертвованныя суммы могутъ быть вносимы по равнымъ частямъ въ продолженіе 4 лѣтъ, считая съ 1 января 1815 года.

Для установленія мѣры равнаго усердія, въ виду различія состояній, Сарат. дворянство постановило назначить по имѣнію такъ, чтобы вышло по 1 рублю съ каждой ревизской души, «симъ образомъ удовлетворится небогатый дворянинъ съ богатымъ, тѣмъ, что мѣра приношенія его будетъ равная и удобовозможная къ внесенію въ 4 года; буде же кто, сверхъ сего, пожелаетъ сдѣлать свое приношеніе, таковымъ каждый уѣздный предводитель откроетъ особенную подписку».

Панчулидзевъ, имѣя въ виду необходимость въ двухмѣсячный срокъ доставить въ Петербургъ именный списокъ жертвователей, просилъ Колокольцова собрать и прислать ему такіе списки по уѣздамъ.

Исп долж. губернскаго предводителя въ августѣ 1814 г. писалъ губернатору, что списки пожертвованій доставлены ему г.г. уѣздными предводителями, но онъ не усматриваетъ, «объявили ли всѣ написанные дворяне свое на такое пожертвованіе желаніе, а потому возвращаетъ списки и проситъ доставить съ первой почтой другой списокъ съ обозначеніемъ имени и прозванія объявившаго готовность на пожертвованіе, сумму послѣдняго, по числу ли душъ, или что сверхъ того; послѣднее означить особо; затѣмъ, что касается дворянъ, живущихъ внѣ губерніи нашей, то о нихъ списокъ надлежитъ доставить не прежде, какъ по полученіи отъ нихъ свѣдѣній о расположеніи ихъ въ отношеніе сего предмета, потому что, не имѣя этихъ свѣдѣній, нельзя и заключить о мѣрѣ пожертвованія съ ихъ стороны, равное ли оно будетъ прочимъ или еще и съ превосходствомъ».

Наконецъ списки были готовы.

По Аткарскому у. значились слѣдующія лица и суммы пожертвованій: Майоръ Сергѣй Льв. Слѣпцовъ 726 р., кол. сов. Ив. Никол. Бахметевъ 1016 р., надв. сов. Мих. Андр. Устиновъ 119 р., опекунъ малолѣтн. дѣвицы Любовцовой 157 р., пор. Николай Ив. Росляковъ 265 р., шт.-кап. Пав. Никол. Коптевъ 106 р., д. т. с. Викт. Павл. Кочубей 1496 р., графъ Дм. Ник. Шереметевъ 4941 р., майоръ Влад. Конст. Любовцовъ 150 р., пор. Алексѣй Конст. Бровцынъ 100 руб., прапорщикъ Алексѣй Константиновичъ Карповъ 100 руб., гв. прап. Конст. Павл. Бутурлинъ 120 р., статск. сов. Петръ Ивановичъ Ниротморцевъ 1300 р., т. сов. сенаторъ Сергѣй Сергѣевичъ Кушниковъ 4800 р., кол. ас. Николай Беклемишевъ 295 р., подпоруч. Ал-дръ Кайсаровъ 206 р., кол. ас. Никол. Александр. Хоненевъ 991 р., надв. совѣтн. Егоръ Михайл. Кишеньскій 423 р., прапорщ. Андрей Конст. Карповъ 310 р., графъ Сем. Ив. Воронцовъ 1920 р., подпоруч. Анна Алексѣев. Лачинова 104 р., сек.-май-

оръ кн. Борисъ Алекс. Шаховской 378 р., полковн. Ив. Петров. Бекетовъ 256 р., гв поруч. Николай Сергѣевичъ Молчановъ 638 р., т. сов. баронъ Федоръ Мих. Колокольцовъ 389 р., адмиралъ Никол. Семенов. Мордвиновъ 363 р., оберъ-камергеръ Ал. Льв. Нарышкинъ 3052 р., д. с. с. камергеръ кн Алексѣй Мих Урусовъ 357 р., надв. сов. Ник. Ив. Бахметевъ 231 р., всего 22138 р.

По Балашовскому у.: д. с. с. кн. Григ. Серг. Голицынъ съ состоящихъ за его матерью кн. Варв. Вас. Голицыной 653 души 653 р. въ 4 года и, сверхъ того, 347 р., предводитель дворянства Степ. Алексѣев. Струковъ съ 20 душъ 20 р. и, сверхъ этого, 100 р., кап. Як. Гавр. Волковъ съ 91 души 91 р. и особо 60 р., кол. сов. Павелъ Мих. Козьминъ съ 483 душъ 483 р. и, сверхъ того, 200 р., д. с. с. кн. Вас. Вас. Енгалычевъ съ 881 души 881 р. и, сверхъ сего, 200 р., кап. Никиф. Ив. Лихачевъ съ 149 душъ 149 р. и, сверхъ того, 100 р., подпор. Александръ Ив Суровцевъ съ 315 д. 315 р. и, сверхъ того, 100 р.; всего 4623 р. 8 іюля по Балашовскому у. постановлено: въ теченіе 4 лѣтъ съ 1815 г. собирать по 25 к. съ души, слѣдовательно въ 4 года 1 р., а всѣхъ душъ по уѣзду исчислено 39126, въ годъ предстояло собирать по 9781 р. 50 к., всего въ 4 года 39126 р.; въ спискѣ указанъ, сверхъ вышепоименованныхъ крупныхъ владѣльцевъ, еще кол. сов. Пав. Мих. Извольскій.

По Вольскому у., показаны слѣдующіе владѣльцы свыше 100 душъ: ген.-майоръ Арт. Вас. Богдановъ, ротм. гвардіи Петръ Мищенко, кол. сов. Ив. Богдановъ, майоръ Николай Струковъ, кап. Ив. Дубенскій, тит. сов. Алексан. Горяиновъ, губ. секр. Ив. Матвѣевъ, прап. Фил. Облязовъ, всего пожертвовано 3743 р.

По Камышинскому и Царицынскому у. особыя пожертвованія сдѣлали: камергеръ Дм. Львовъ. Нарышкинъ съ братомъ Александромъ 4266 р., ген.-отъ инфант. Петръ Хрис. Обольяниновъ 2764 р., д. ст. совѣтница Марг. Александ. Волкова 1234 р., граф. Праск. Андр. Потемкина 151 р., майорша баронесса Рязанова, Гр. Обольяниновъ, поручица Хрущева и малолѣтніе Марковы 431 р., поручица Дарья Дроздова 222 р., тит сов. Агреневъ 189 р., кол. сов. Вас. Есиповъ и прапорщикъ Алексанръ Есиповъ 182 р., над. сов. Бахметевъ 283 р., полк. Гр. Персидскій и кап. Петръ Персидскій 1250 р., другіе дали болѣе мелкія суммы, всего составилось 11832 р. Отдѣльно по Царицынск. у. показаны: ген.-майоръ Пав. Поповъ, ген.-майоръ графъ Дм. Зубовъ, кол. сов. Михаилъ и майоръ Святославъ Скибиневскіе, пожертвовавшіе всѣ вмѣстѣ 2223 р.

По Кузнецкому у. изъ владѣльцевъ болѣе 100 душъ называются: премьеръ-майоръ кн. Михаилъ Никол. Чегодаевъ, оберъ-провіантмейстеръ Александръ Петр Облязовъ (3000 д.), майоръ Андрей Никол. Радищевъ, тит. сов. Михаилъ Никол. Радищевъ, кап. Стеф. Никол. Радищевъ, тит. сов. Алексѣй Ефим. Кострицынъ, поруч. Андрей Сем. Гладковъ, ст. сов. Ив. Алекс. Огаревъ (2000 д.), гв. прап.

Дм. Ал. Дубенскій, подпор. Никиф. Андр. Жедринскій, дѣвицы Селивачевы, надв. совѣтница Праск. Алекс Ушакова, шт.-кап. Мотовиловъ. Всего по Кузнецкому у. пожертвовано 8758 р.

По Сердобскому у. значится пожертвованій 41321 р. по числу ревиз. душъ. Изъ владѣльцевъ болѣе 100 душъ поименованы: майоръ Мих. Офросимовъ, ген.-поручица граф. Ел. Кир. Апраксина (1670 д.), сек.-майорша Ольга Арапова, секретарша Матр. Богданова, кап. Ив. Богдановъ, генеральша Татьяна Бахметева, 14 класса Алексѣй Бурцевъ, Солом. Брюханова, майорша Александра Беклемишева, прокуроръ Алексѣй Бекетовъ, рег. Николай Барышниковъ, ст. сов. Апол. Бекетовъ, кап. Як. Воиновъ, унт.-офиц. Николай Владыкинъ, кап. Вас. Вырубовъ, подпор. Влад. Воиновъ, прап Ив. Владышевъ, ген. отъ-инфант. Сем. Воронцовъ, гв. прапор. Вас. Владышевъ, майоръ Петръ Вельяшевъ, кн. Ал-ра Волконская, генеральша кн. Варвара Голицына, майорша Анна Дурново, ген.-майоры Андреянъ и Николай Дивовы, кн. Ив. Девлетъ-Кильдѣевъ, помѣщики Дуровы, прап. кн. Никоноръ Девлетъ-Кильдѣевъ, майоръ Петръ Ермолаевъ ст. совѣтница Авд. Европеусъ тит. сов. Федоръ Желтухинъ, надв. сов. Акинфій Жуковъ ас. Ларіонъ Жуковъ, тайн сов Федоръ Желтухинъ, тайный сов. Аф Зубовъ, прапорщ Вас. Засѣцкой, малолѣтніе Зеленскіе, малолѣтніе Захарьины, поручица Екат. Золотарева, тит. сов Петръ Исаевъ, поруч Дм. Колобовъ, капитанша Авд. Коптева, полк. Петр. Кологривовъ (1821 д.), майорша Ольга Кугушева, ст сов. Степ Кожуховъ Ив Каракозовъ, князь Александръ Куракинъ (1604 д.), лейт. Петръ Кирѣевъ, надв. совѣтница Анна Кривская, ген -майоръ Николай Кишинскій. Софья Ладыженская, управляющій покойныхъ князей Львовыхъ (506 д.), шт.-ротм. Николай Ладыженскій, камергерша Алекс. Лаваль (805 д.), Александръ и Петръ Лачиновы кол. рег Ив. Ладыженскій ст сов. Гавр Мосоловъ малолѣтній Маркъ Мосоловъ. ген.-майоръ Як. Мерлинъ съ женой (1101 д.), поруч. Никоноръ Мосоловъ, Ив Меленинъ кол. сов. Гер. Ненарокомовъ, кол. сов. Вас. Ненарокомовъ, ген.-лейтенантша Илеонора[x] Нащокина, пор. Вас Норовъ, кап Дм. Ножневъ, прап. Пав Носакинъ. майоръ Николай Норовъ. Ниловы, генеральша Екат. Орлова, шт.-ротм Сем Ознобишинъ ст сов Алек. Полунинъ полк. Дм. Поливановъ, капитанша Александра Свиридова, поруч. Ив. Слѣпцовъ; Павелъ, Александръ и Николай Строевы, Соловцовы, над. сов. Руфъ Степановъ, ген.-фельдм. графъ Николай Ив. Салтыковъ (1685 д.), майоръ Павелъ и Ст. Федор. Скрипицыны, кап. Алексѣй Симанскій, прап. Николай Сабуровъ, подпор. Лаврентій Слѣпцовъ, стат совѣтникъ Аркадій Терской, генеральша Агр. Тутолмина, Тягушевы, надв. сов. Алекс. Турчаниновъ, кол. ас. Михаилъ Устиновъ, прапорщица Марія Ушакова, рег. Мих. Хотяинцевъ, прап. Дм. Хоненевъ, регистраторша Анна Чихачева, подпор. Николай Челюскинъ, ст. сов. Александръ Чихачевъ, прап. гв. Андрей Чихачевъ,

x) Клеопатра Петровна, мать графа Григория И. В. Нащокина.

кол. ас. Мих. Чеботовъ, пор. Иванъ Шиловскій, кол. асессорша Анна Юматова, рег. Дм. Юматовъ, рег. Петръ Юматовъ, подп. Ив. Яблочковъ.

По Хвалынскому уѣзду поименованы владѣющіе свыше 100 душъ: вдовствующая камеръ-юнкерша Ирина Воронцова (1315 д.), кол. сов. Прок. Вережченковъ, д. с. с. Климентій Голиковъ, кол. ас. Александръ Горяиновъ, д. с. с. Прок. Духовницкій, полк. Федоръ Давыдовъ, майорша Нат. Жданова, кол. сов. Кон. Злобинъ, ст. сов. Дм. Колокольцовъ, полк. Николай Казариновъ, шт. кап. Пав. Кобылинъ, кол. асессорша Елиз. Мансурова, кол. асессорша Над. Никифорова, полк. кн. Петръ Одоевскій, дѣвица Ек. Панова, кол. сов. Михаилъ Росичковъ, ротм. Пав. Сомовъ, кол. секр. Мих. Соколовъ, прапорщ Вас. Семевскій (1017 д.), ген.-майоръ кн. Александръ Урусовъ, кол. сов. Ив. Юшковъ, тит. сов. Николай Грузинцевъ, гв.-прапорщикъ Чирковъ, капитанъ Николай Дуровъ, майоръ артиллеріи Ив. Барышниковъ (4599 д.), д. т. совѣтница граф. Лидія Вас. Кочубей (1710 д.), прап. князь Николай Оболенскій, сек.-майоръ Алексан. Павловъ, майоръ Ив. Вырубовъ, ген.-майоръ Дм. Закревскій. Всего пожертвовано 9660 р. (Дѣло Сарат. Депут. Собр. № 48/194.)

По другимъ уѣздамъ списковъ не сохранилось.

О принятіи участія во встрѣчѣ Александра I и о пожертвованіяхъ на выбитіе медали и сооруженіе памятника въ томъ же іюнѣ мѣс. прислано было предложеніе Панчулидзева и въ уѣздныя городскія думы.

Аткарскіе купцы и мѣщане, какъ, по сообщенію А. Н. Минха, записано въ протоколѣ аткарской думы 20 іюня 1814 г., «изъявили усердное желаніе принять участіе въ пожертвованіяхъ и постановили: на отправку въ Петербургъ депутатовъ для встрѣчи Государя собрать съ числящихся здѣсь по городу купцовъ и мѣщанъ съ каждой души по 30 к. непремѣнно къ 25 числу сего мѣсяца».

12 іюня 1814 г. для встрѣчи Императора Александра I, возвращавшагося изъ похода во Францію, мѣстное дворянство избрало трехъ депутатовъ: ген. майора Гр. Апол. Колокольцова, кн. Михаила Никит. Чегодаева и оберъ-провіантмейстера Алексан. Петр. Облязова, ассигновавъ на проѣздъ ихъ изъ общихъ дворянскихъ суммъ 2000 р.

Генералъ Колокольцовъ обратился въ тотъ же день къ уѣзд. предводителямъ съ слѣдующимъ письмомъ: «М. Г. Имѣя удовольствіе видѣть учиненный вами актъ объ отчисленіи отъ дворянской общественной суммы 2000 р. на проѣздъ до Санктъ-Петербурга и обратно мнѣ и г. Кузнецкому уѣздному предводителю дворянства и дворянину оберъ-провіантмейстеру Александру Петровичу Облязову, по случаю принятія мною и имъ, г. Кузнецкимъ предводителемъ, званія депутатовъ отъ дворянства Саратовской губерніи къ участію во срѣтеніе всемилостивѣйшаго Государя Императора, я спѣшу чрезъ сіе изъявить вамъ, м. г., чувствительнѣйшую мою бла-

годарность, впрочемъ въ проѣздъ до столицы и обратно я буду располагать моею собственностью, не имѣя участія въ означенныхъ 2000 руб».

Гг. уѣздные предводители не оставили письмо ген. Колокольцова безъ отвѣта: «Спѣшимъ ваше пр-во увѣрить о несомнѣнныхъ чувствахъ нашей къ вамъ признательности въ оказываемыхъ вами въ единственную честь намъ и всему благородному дворянскому сословію Саратовской губ. благосклонныхъ расположеній и принести вашему пр-ву единодушную чувствительнѣйшую нашу благодарность»... (Д. Сарат. Двор. Деп. Собр. № 44/369).

XIX.

Раздача медалей саратовскимъ дворянамъ въ память 1812 года.

Изъ дѣла Саратовскаго Депутатскаго Собранія за 1814 г. № 385 извлекаемъ слѣдующія данныя о раздачѣ медалей въ память 1812 года.

29 октября 1814 г. Панчулидзевъ просилъ Колокольцова собрать и немедленно доставить для посылки въ Прав. Сенатъ списокъ всѣхъ «тѣхъ отцовъ или старѣйшинъ дворянскихъ семействъ», на коихъ возложить слѣдуетъ медали по силѣ манифеста 30 авг. 1814 г.

Въ манифестѣ значилось: «благородное дворянство наше да украсится бронзовою на Владимірской лентѣ медалью, съ тѣмъ самымъ изображеніемъ, каковое находится уже на медали, учрежденной на 1812 г.»

Свѣдѣнія требовались по слѣд. формѣ: Имя, прозваніе и лѣта, холостъ или женатъ, на комъ, или вдовъ, много-ли дѣтей муж. пола, ихъ имена и гдѣ находятся, внесенъ-ли по здѣшней губ. въ двор. родослов. книгу и въ какую ея часть, въ уѣздѣ-ли живетъ или въ отлучкѣ, какого чина, въ какой службѣ или отставкѣ

Курляндскій губернаторъ Емануилъ Станеке 6 ноября 1814 г. изъ Митавы просилъ Саратовскаго губернатора о секретарѣ его—тит. сов. Ив. Ив. Делакроа и братѣ его—секретарѣ губернскаго правленія кол. секр. Павлѣ Ив. Делакроа, объ исходат. имъ медали, какъ принадлеж. къ сарат. дворянамъ. Во время вторженія непріятеля въ Курляндію гг. Делокроа (въ числѣ немногихъ чиновниковъ), по первому приглашенію правительства, оставили достояніе свое въ Митавѣ и выѣхали съ губернаторомъ въ Лифляндскую губ.—Панчулидзевъ препроводилъ копію письма къ Колокольцову, присовокупляя, что Иванъ Андреев. Делакроа съ семьей внесенъ сарат. дворян. въ 4-ю часть родосл. книги.

Сотникъ Елизаровъ 2-й (Алексѣй Андреев.) изъ Астрах. каз. полка представилъ о себѣ списокъ, внесенъ-де по Сарат. губ. въ родосл. во 2 ю часть въ 1812 г., жительство въ г. Камышинѣ, находится сейчасъ въ кардонномъ караулѣ противъ киргизъ-кайсаковъ по Елтонской линіи.

Титулярный совѣтникъ Павелъ Николаевичъ Ребровскій, по служенію его въ г. Камышинѣ уѣздн стряпчимъ, по по владѣнію нижегород. помѣщикъ, просилъ Колокольцова представить его къ медали, такъ какъ боится быть не внесеннымъ по Нижегор. губ. Представилъ копію грамоты на дворянство Пензен. губ. Видно изъ послѣдней, что она дана Павлу Никол. Ребровскому, кадету Нарвскаго карабин. полка.

Изъ переписки видно, что уѣздные предводители недоумѣвали, кого вносить, какія доказательства принимать о дворянахъ, своихъ-ли дворянъ или др. губерній. Собирала свѣдѣнія полиція, включая и имѣвшихъ и неимѣвшихъ грамотъ.

Колокольцовъ представилъ 2 списка дворянъ, подъ лит. А. внесен. въ родосл. книги и Б.—невнесенныхъ—на благоусмотрѣніе Сената.

Въ спискѣ А значатся: Сарат. у.: Д. с. с. Алексѣй Давыдовичъ Панчулидзевъ, ст. сов. Егоръ Томасовичъ Юнгеръ, ст сов. Кондр. Вас. Ищекинъ, ст. сов. Александръ Вас. Шустомскій. Кол. сов. Петръ Ив. Ивановъ, кол. сов. Николай Ив. Ивановъ, кол. сов. Петръ Исаев. Ханыковъ, майоръ артил. Андрей Макар. Филипповъ, подполковники: Семенъ Петр. и Ульянъ Петр. Чекмаревы. Надворные совѣтники: Кузьма Иван. Звѣревъ, Егоръ Ив. Андреевскій, Дементій Михайл. Гринфельдъ, Филиппъ Вас. Калантаевъ, Петръ Серг. Шевыревъ, Гавр. Иван. Аристовъ, Василій Макс. Максимовъ, Як. Вас Чигоревъ, Вас Артам. Чеботаревъ, Иванъ Трофим. Кузнецовъ, Матвѣй Аким Третьяковъ, Николай Панкратьевичъ Панкратовъ, Алексѣй Иванов. Дмитріевъ, Данила Вас Михайловъ, Павелъ Петр Гавриловъ, Иванъ Ильичъ Самохваловъ, Дмитрій Кондр. Морозовъ, Николай Дмитр. Угримовъ, Дмитрій Алексѣев Алексѣевъ, Алексѣй Федор Григорьевъ. Коллежскіе асессоры: Иванъ Григ. Шмаковъ (командоръ), Николай Андр. Неклюдовъ, Яковъ Петр. Тихменевъ, Николай Григор. Ивановъ, Степанъ Алексѣев. Сорокинъ, Петръ Иван. Алексѣевъ, Николай Ильичъ Григорьевъ, Ив. Ив. Шмаковъ, Андрей Ив. Шестаковъ Николай Антон. Дубарасовъ. Шт.-кап. артил. Никита Петр. Чекмаревъ, ротмистръ Александръ Осип. Жарскій. Капит. Александръ Никол. Кузельбаевъ. Шт.-кап. Тихонъ Иван. Звѣревъ. Титул. совѣтники: Владиміръ Савичъ Смирновъ, Александръ Никол. Шахматовъ (холостъ), Иванъ Кузьм. Звѣревъ, Егоръ Кондр. Мосоловъ, Сергѣй Никит. Небольсинъ, Илья Васил. Пановъ, Абрамъ Фроловичъ Суморoковъ, Иванъ Васил. Григорьевъ, Данила Семен. Глинистовъ, Конст. Яковл.

Мауринъ, Федоръ Матвѣев. Будищевъ. Коллежскіе секретари: Тимофей Васил. Калантаевъ, Павелъ Яковл Мауринъ, Александръ Яковл. Власовъ, Петръ Никол. Неклюдовъ, Иванъ Петр. Гавриловъ, Яковъ Егор. Юнгеръ. Подпоручики: Николай Михайл Сабуровъ, Алексѣй Яковл. Гладковъ. Губернскіе секретари: Дмитрій Алекс. Донской, Андрей Герасим Федорчуковъ (холостъ) Коллежскіе регистраторы: Кириллъ Федор Максимовъ, Акимъ Иван. Звѣревъ, Евграфъ Герас Федорчуковъ, Лаврентій Игнат. Первушинъ (холостъ), Николай Иван. Гришинъ (холостъ). Канцеляристы: Яковъ Михайл. и Егоръ Михайлов. Владыкины (2-й холостъ)

Аткарскій уѣздъ.

Стат. сов. Андрей Лук. Бѣдняковъ. Кол сов. Кириллъ Карл. Рейнгольмъ Майоры: Владиміръ Конст. Любовцовъ, Сергѣй Львовичъ Слѣпцовъ. Евг. Алексѣев. Куткинъ (хол.) Алексѣй Вас Акунковъ. Кол. ас. Павелъ Алексѣев. Которовъ. Кап. Осипъ Терент. Веденяпинъ. Шт. кап. Павелъ Никол. Коптевъ Титул. сов.: Михаилъ Ив. Куткинъ. Осипъ Федор. Шанниковъ. Вас. Макс Козловъ. Поруч. Николай Иван. Росляковъ Николай Алексѣев. Карповъ. Ант. Иван. Мокринскій. Подпор. Левъ Серг. Слѣпцовъ (хол.). Николай Осип. Веденяпинъ (хол.) Губ секр. Александръ Ив. Куткинъ. Федоръ Вас. Мальцевъ. Прапор. Алексѣй Конст. Карповъ. Вас. Ефрем. Слѣпцовъ. Федоръ Степ. Бѣлоховъ. 14-го класса Григ. Федор. Мальцевъ. Корнетъ Михаилъ Зиновьев. Полумордвиновъ.

Балашовскій уѣздъ.

Кол. сов. Павелъ Михайлов. Извольскій Надвор. совѣтникъ Петр. Тихон. Протопоповъ. Алексѣй Вас. Путиловъ Майоръ Петръ Борис. Воиновъ. Кол. ас. Яковъ Евстрат. Евсюковъ. Капитанъ Никифоръ Ив. Лихачевъ. Як. Гавр. Воиновъ (хол.). Шт.-кап. Василій и Прохоръ Федор Дураковы. Илья Григ. Апушкинъ. Алексѣй Ив. Бѣляевъ. Тит. сов. Мих. Григ. Поповъ. Осипъ Михайл. Лошаковъ. Кол. секр. Павелъ Серг. Ильинъ. Поручики: Парфенъ Кузьм. Исѣевъ. Николай Ив. Суровцовъ. Тимофей Мих. Ченыкаевъ. Вас. Ал—ров Норовъ (хол.). Михей Тихон. Крымскій. Иванъ Петр. Барышниковъ. Иванъ Федор. Дураковъ. Подпоручики: Ал-ръ Ив. Суровцевъ. Андрей Иван. Драгомиловъ. Ульянъ Тарас. Іевлевъ. Вас. Михайл. Адоевцовъ. Петръ Гаврил. Гавриловъ. Емельянъ Михайл. Сатинскій. Николай Серг. Ильинъ. Комиссіонеръ 12-го кл. Терентій Иванъ Дураковъ. Губ. секр Степ. Алексѣев. Струковъ. Григ. Иван. Дураковъ (хол.), Степанъ Ив. Мерлинъ. Прапорщ. Афонасій Тихон. Крымскій. Корнетъ Ал-ръ Филип. Енгалычевъ. Кол. рег. Семенъ Алексѣев. Купріяновъ (хол.). Павелъ Петр. Гавриловъ.

Вольскій уѣздъ.

Сек.-майоръ Николай Никонор. Струковъ. Кол. ас. Петръ Афонасьев. Кремлевскій. Кап. Иванъ Алексѣев. Дубенскій. Гв. ротм. Петръ Никит. Мищенковъ. Тит. сов. Александръ Петр. Горяиновъ. Кол. сек. Петръ Вас. Яковлевъ. Поруч. Христіанъ Христіан. Шенне. Подпоруч. Николай Петр. Канищевъ. Гв. прапорщ. Павелъ Александр. Гладковъ. Губ. секр. Дмитрій Ив. Канищевъ (хол.) Кол. рег. Николай Петр. Деревягинъ (хол.)

Камышинскій уѣздъ.

Полк. Григ. Вас. Персидскій. Над. сов. Петръ Федор. Барановскій. Никита Андр. Донской. Кол. ас. Григ. Федор. Базилевичъ. Ив. Ив. Лупандинъ. Ив. Федор. Костагрызовъ. Ив. Ив. Ефремовъ. тит. сов. Мих. Ив. Канищевъ, Петръ Петр. Борисовъ, Лука Тимоф. Яковлев. Ив. Алексѣев. Герасимовъ. Вас. Дороф. Симсинъ, Игн. Вас. Мальцовъ, Филип. Яковл. Яковлевъ. Ив. Ив. Болтенковъ, поруч. Михаилъ Ив. Тороповъ, сотникъ Алексѣй Андр. Елизаровъ, подпор. Григ. Петр, Александръ Петр. Непокроевы, кол. рег. Павелъ Петр. и Дмитрій Петр. Непокроевы.

Кузнецкій уѣздъ.

Ст. сов. Иванъ Ильичъ Огаревъ. Над. сов. Григорій Вас. Гладковъ. Майоры: князь Михаилъ Никит. Чегодаевъ. Андрей Никол. Радищевъ (холостъ). Кол. ас. Леонтій Давыд. Веденяпинъ. Капитаны: Осипъ Яков. Траутель. Степанъ Никол. Радищевъ (хол.). Тит. сов. Михаилъ Никол. Радищевъ. Алексѣй Ефим. Кострицынъ. Шт.-кап. Николай Лукичъ Волковъ. Поручики: Андрей Сем. Гладковъ. Дм. Спирид. Колюпановъ. Козьма Алексѣев. Нечаевъ (хол.). Подпоручики: Ив. Ив. Неклюдовъ. Кондр. Гавр. Гучевъ. Никифоръ Андр. Жедринскій. Губ. секр. Павелъ Петр. Колюпановъ (хол.). Гв. прапорщ. Дм. Алексѣев. Дубенскій. Прапорщики Филипъ Григор. Коробьинъ. Еф. Лукичъ Волковъ. Неслужащіе изъ мурзъ татар. происх. Бадалаша Семенеевичъ Еникѣевъ. Его дѣти: Усманъ, Мусей, Юсупъ, Салехъ, Асапъ и Браимъ Ильясъ-Аюповы.

Петровскій уѣздъ:

Ген.-м. Григ. Апол. Колокольцовъ. Ст. сов. Никифоръ Михайл. Заварицкій. Сек.-майоръ Петръ Степ. Ермолаевъ. Кол. ас. Дмитрій Михайловичъ Хардинъ. Капитаны: Ив. Яков. Багровъ, Иванъ Фрол. Слѣпцовъ (дѣтей нѣтъ), Петръ Никит. Житковъ. Титул. совѣт.: Нилъ Алексѣевичъ Лупандинъ (хол.). Иванъ Михайловичъ Осиповъ. Поручики: Дмитрій Михайловичъ Кирѣевъ, Александръ Ивановичъ Языковъ. Яковъ Степановичъ Жмакинъ, Степанъ Яковлевичъ Жмакинъ, Михаилъ Ивановичъ Калантаевъ, Григорій Васильевичъ Юма-

товъ. Кол.-секр. Дмитрій Степ. Петровъ. Губ. секретари: Николай Алексѣев. Рѣзановъ (хол.), Петръ Дмитр. Хардинъ (хол). Кол. регистраторы: Аркадій Никол. Соматовъ, Василій Дмитр. Митюринъ (холостъ), Яковъ Семен. Фокинъ (холостъ).

Сердобскій уѣздъ:

Кол. совѣт. Герасимъ Ив. Ненарокомовъ. Надв. сов. Аркадій Руфовичъ Степановъ. Кап. Иванъ Степ. Свиридовъ. Ротм. Михаилъ Львов. Малаховъ. Шт.-кап. Сем. Ив. Енгалычевъ. Флот. лейт. Алексѣй Михайл. Суморoковъ. Тит. сов. Герасимъ Серг. Потаповъ. Поруч. Дм. Вас. Колобовъ (хол.). Яковъ Дм. Хардинъ. Ив. Дм. Тенишевъ. Губ. секр. Петръ Никол. Карповъ. Влад. Ив. Каракозовъ (хол.). Подпор. Лавр. Тимоф. Слѣпцовъ. Прапорщ. Емельянъ Матв. Ступинъ. Кол. рег. Ив. Тимоф. Ладыженскій.

Хвалынскій уѣздъ:

Ст. сов. Дмитрій Аполлоновичъ Колокольцовъ, кап.-лейт. флота Никол. Семен. Яковлевъ. Сек.-майоръ Вас. Филип. Суморoковъ. Кол. ас. Левъ Иван. Кадышевъ. Шт.-кап. Елпидифоръ Гавр. Ляхотниковъ. Тит. сов.: Гавр. Вас. Ляхотниковъ, Николай Петров. Грузинцевъ (холостъ). Петръ Льв. Безобразовъ. Григ. Никиф. Воецкій. Поруч. Борисъ Григ. Кутуповъ. Дм. Семен. Кадышевъ. Подпор. Андрей Никиф. Воецкій. Николай Ильичъ Хлыстуновъ. Гавр. Макс. Суморoковъ. Гв. прапорщ. Левъ Иван. Чирковъ. Губ. секр. Григорій и Матвѣй Никол. Абутковы (1-й женат., 2-й хол.), Петръ Вас. Мышаковъ.

Царицынскій уѣздъ.

Полк. Иван. Прокоф. Натеръ, кол. ас. Вас. Кузм. Кузминъ. есаулъ Козма Пантел. Софьевъ, тит. сов. Ал-ръ Никит. Антоновъ, кол. секр. Конст. Петр. Деревягинъ. Поруч. Ив. Андр. Персидскій, Петръ Федор. Фроловъ. Вас. Афон. Еланской, тит. сов. Ив. Ив. Делакроа, Вас. Евстаф. Неклюдовъ, кол. секр. Павелъ Ив. Делакроа, губ. секр: Петръ Ильичъ Калининъ, кол. рег. князь Евг. Ив. Тенишевъ. Подпор. Егоръ Гаврил Колышкинъ. Дмитрій Андр. Еремѣевъ (малолѣтній сынъ д. с. с. А. Д. Еремѣева, при матери).

По списку Б. представлены на полученіе медалей дворяне, не внесен. въ дворян. родосл. книгу, представившіе, однако, на дворян. достоинство удостовѣреніе. иные значатся уже запис. по друг. губерніямъ.

По Сарат. у.: Ст. сов. Александръ Вас. Иванчинъ (Пенз. губ.), Алексѣй Евграф. Стемповскій (Смол. губ.)—совѣт. сарат. каз. палаты; Вас. Сем. Акимовъ (Пенз. г.)—предс. сарат. гражд. палаты; гв. полк. Ив. Ив. Юшковъ (Каз. губ.). Кол. сов. Ив. Павл. Богдановъ (Ворон.

губ.) Ефр. Любим. Пустошкинъ (губ. казн. въ Сарат.) Подполк. Ал-ръ Оттовичъ Ребиндеръ; над. сов. Петръ Архип Зотовъ—сов сарат губ прав.; Осипъ Алексѣев. Гардинскій—сарат. полиціймейстеръ (Костр. губ.). Николай Силычъ Хардинъ, Федоръ Ив. Татариновъ —членъ сарат. межевой конторы; Николай Петр. Ивановъ—совѣтникъ соляной экспед.; Петръ Алексѣев. Посниковъ—директоръ сарат межевой конторы (Нижегород. губ.); Владиміръ Михаил. Чулковъ—совѣт. сарат. гражд. палаты (Моск. губ.); Петръ Григорьевичъ Желѣзновъ—совѣт. сарат. угол. палаты (С.-Петерб. губ.); Егоръ Мих. Кусаковъ—землемѣръ (Владим. губ.); Михаилъ Яковл. Евреиновъ (Пензен. губ.); Михаилъ Андр. Устиновъ—по мин. финанс., по снабженіи государства солью; Данила Самойл. Моевскій — управл. сарат. уд. конторой (Костр. губ.); Ив Александр. Морозовъ—землемѣръ (Тамб. губ.); Михаилъ Антон. Гусевъ—членъ сарат. меж. конторы; гв. сек.-майоръ Ив. Никол. Чернышевъ (Калуж. губ.); премьеръ-майоръ Яков. Вас. Протопоповъ—служащій по провіант. части; кол. ас. Яков. Афон. Попковъ; Осипъ Федор. Левицкій—начальникъ камыш. отдѣленія (?); Денисъ Ив. Тихменевъ—землемѣръ (Яросл губ); кап. Сергѣй Дмитр. Казариновъ; кап. Ив. Ив. Сѣнковъ—засѣдатель сарат. зем суда; шт.-кап Федоръ Вас. Василевскій (Волын. губ); Ант. Михайл Антоновичъ (Волын. губ.); тит. сов. Матвѣй Никифор. Вершкининъ—землемѣръ; Алексанръ Михайл. Устиновъ—служащій въ комиссіи по снабженію солью государства; Михаилъ Семен. Батавинъ—кассиръ эксп. Елтон. промысла; Павелъ Никит. (Яковлевъ —прокуроръ сарат. меж конторы (Нижег. губ.); Федоръ Иван. Тимофеевъ—бухгалтеръ сарат. уд. конторы; поруч. артил. Ефимій Алексѣев. Тепляковъ—товарищъ совѣтника экспед. Елтон. сол. пром. (Москов губ.); поруч. Вас. Алексѣев. Стемпковскій—засѣд. сарат. у. суда (Смол. губ); подпор. Иванъ Артамон. Шахматовъ; Ив. Гавр. Власьевъ; кол. секр. Евграфъ Павл. Мосоловъ; губ. секр. Алексѣй Андреев. Холкіоповъ—форшмейстеръ въ Саратовѣ (Пенз. губ.)

Аткарскій уѣздъ.

Дѣйств. ст. сов. Николай Ефим. Чемезовъ (Пенз. г.); кол. сов. Ив. Никол. Бахметевъ (Нижегор. г.); надв. сов. Богданъ Богдан. Бранеръ (Твер. г.); Николай Ив. Бахметевъ (Нижегор. г.); майоры Дм. Федор. Менсъ; Николай Вас. Тургеневъ; Илья Матв. Шодрупинъ; Павелъ Никол. Скрыпицынъ; Василій Ив Мазовскій—серд. засѣдатель; Алексѣй Афон. Ножневъ (Владим. г.); кол. ас. Петръ Иван. Вальцовъ (Тульской г.); Федоръ Петр. Сапожниковъ; кап. Дм. Афон. Ножневъ (Влад. г.); Алексѣй Ив. Симанскій (Нижег. г.); Вас. Степ. Свиридовъ; шт.-ротм. Сем. Ив. Ознобишинъ (Пенз. г.); Николай Федор. Ладыженскій (Тульской г.); шт.-кап. Ив. Дм. Завришинъ; поруч. Ив. Ром. Мерлинъ (Тамб. г.); Федоръ Степ. Лихаревъ (Рязан. г.); Михаилъ Серг. Лотаревъ; подпор. Андрей

Дм. Завришинъ; Степ. Ал-ров. Никитинъ; Ал-ръ Петр. Коробьинъ (Рязан. г.); Михаилъ Петр. Катковъ (Тамбовск. г.); прапорщ. Федоръ Лав. Малаховъ; Степ. Ив. Казаковъ; Як. Дм. Завришинъ; Ив. Степ. Чупахинъ (Курской г.); Григ. Ив. Бранцовъ (Тамб. г.): Павелъ Як. Насокинъ (Владим. г.).

Балашовскій уѣздъ.

Д. с. с. Вас. Вас. Енгалычевъ; надв. сов. Семенъ Вас. Шевелевъ; Ал-ръ Федор. Воейковъ—окружной профессоръ рос. яз. (Рязан. г.); Вас. Ив. Лонгенфельдъ—балаш. городничій; майоры Петръ Алексѣев. Давыдовъ; Николай Кузм. Выдринъ (Тамб. г.); Данила Серг. Томанскій; кол. ас. Алексѣй Михаил. Ченыкаевъ; капитаны: Вас. Вас. Шевелевъ; Вас. Федор. Молчановъ; ротм. Сем. Никол. Суринъ (Пенз. г.); шт.-кап. Ив. Петр. фонъ-Бретнейдеръ; Виссар. Ильичъ Видановъ; Никифоръ Тимоф. Марковъ; поруч. Петръ Гавр. Дураковъ; Кириллъ Петр. Масловъ; Егоръ Ив. Суровцовъ; Авраамъ Дѣевичъ Черкавскій; Павелъ Антон. Дураковъ; Ант. Степ. Дураковъ; кол. секр. Ив. Ант. Дураковъ—балаш. казначей; подпор. Киріянъ Козьм. Спасковъ; Николай Дм. Повалишинъ (Рязан. г.); Иванъ Андр. Тяпкинъ (Тамб. г.); прапорщики: Михаилъ Ив. Веденяпинъ; Федоръ Максим. Мосоловъ (Ряз. г.); Евграфъ Егор. Внуковъ; Ив. Ив. Савинъ; Михаилъ Яковл. Чулковъ (Тамбовск. г.); Степ. Степ. Волосатовъ; Михаилъ Трофим. Бетюцкій (Пенз. г.); Егоръ Егор. Рупинъ; Тимофей Кузьм. Марковъ.

Вольскій уѣздъ.

Ген.-майоръ Дм. Андр. Закревскій (Петерб. г.); подполк. Никоноръ Никонор Струковъ—вольскій городничій; надв. сов. Николай Никол. Грузинцевъ; кол. ас. Левъ Федор. Василенковъ—вольскій почтмейстеръ (Черниг. губ.); капит. лейт.-флот Вас. Иванов. Мацневъ (Орлов. г.); войск старшина Данила Данилов. Донской (Орен губ.); подпор. Тихонъ Степ. Савельевъ; прапорщ. гвар Николай Петр. Ермоловъ (Симб губ.); прапорщ. Филиппъ Никит. Облязовъ; Андрей Никит. Никифоровъ (Симб. губ.).

Камышинскій уѣздъ.

Майоры: Ив. Александр. Смолинъ; Христоф. Конст. Константиновъ—служащій при сарат. горныхъ магазинахъ; кап. Петръ Васил. Персидскій; тит. сов. Павелъ Никол. Ребровскій—камыш. стряпчій (Пенз. г.).

Кузнецкій уѣздъ.

Кол. сов. Алекс. Афон. Трифоновъ—кузнец. городничій; оберъ-провіантмейстеръ Ал-ръ Петр. Облязовъ; майоры Ал-ръ Семен. Храповъ (Симб. г.); Ал-ръ Федор. Лупандинъ; кол. ас. Алексѣй Афон. Трифоновъ; Ефимъ Федор. Смирновъ; подпор Ефимъ Вас.

Логуновъ; Дм. Конст. Карповъ (Моск. г.); Вас. Евстаф. Неклюдовъ—засѣд. кузн. зем. суда; губ. секр. Степ. Август. Родовскій; прапорщ. Лукьянъ Михайл. Хардинъ.

Петровскій уѣздъ

Кап. флота 1-й роты Петръ Степ. Овсянниковъ; гв. кап. Николай Яковл. Аплечеевъ (Твер. губ.); гв. шт.-кап. Всеволодъ Яковл. Аплечеевъ (Твер. губ.); кол. ас. Прокопій Вас. Михайловъ—уѣзд. казначей; Логинъ Максим. Дмитріевъ (Пенз. губ.); Михаилъ Конст. Карповъ; кап. Петръ Гаврил. Башевъ; прапорщ. гвардіи Лев. Ив. Кожинъ (Твер. губ.); Григ. Ив. Ховринъ (Пенз. г.); тит. сов. Петръ Ив. Быковъ—петров. городничій (Витеб. губ.); поруч. Егоръ Яковл. Назарьевъ— петров. двор. засѣдатель; поруч Ив. Федор. Кривопаловъ; подпор. Кирѣй Михайл. Фокинъ, Вас. Петр. Калмыковъ (Твер. губ.).

Хвалынскій уѣздъ.

Кол. сов. Михаилъ Иванов. Росляковъ (Симб. г.); майоръ-артил. Ив. Вас. Колюбакинъ (Сим. губ.); надв. сов. Ив. Герас. Цымбалинъ—хвал. городничій; капит. Николай Федор. Дуровъ (Симб. г.); Павелъ Федор. Дуровъ (Симб. г.); прапорщ. Кондр. Ив. Полумордвиновъ.

Царицынскій уѣздъ.

Ст. сов. Дм. Ив. Ниротморцевъ; кол. сов. Михаилъ Данил. Скибиневскій—служ. въ вѣдѣніи Главнокомандующаго въ Грузіи, нынѣ въ отст. (Слоб.-Украин. г.); надв. сов. Петръ Федор. Катковъ—цариц. почтмейстеръ (Тамб. г.); майоры: Исай Льв. Цемлеовскій (Орлов. г.); Захаръ Андр. Дьяченковъ; Илья Семен. Персидскій; шт.-кап. Петръ Ив. Горбуновъ; прапорщ. Ал-ръ Афон. Протопоповъ.

Дополнительно внесены въ алфавит. списокъ Ал-ръ Никит. Антоновъ, тит. сов.; Конст. Конст. Злобинъ, малолѣтній изъ дворянъ.

Представлялись къ полученію медалей и старѣйшія въ родѣ женскаго пола съ ихъ малолѣтними дѣтьми. Записаны были: вдова д. с. с. Ульяна Ив. Еремѣева съ сыномъ Дмитріемъ; вдова подполк. Екат. Никол. Вышеславцева съ сыномъ Николаемъ; вдова подполк. Глафира Никол. Кравкова; вдова надв. сов. Акул. Вас. Лимановская съ сыновьями Василіемъ и Аполлономъ; вдова майора Наталья Мих. Казаринова; вдова майора Анна Никол. Акулова; вдова кол. ас. Анна Соломон. Яковлева; вдова сек.-майора Анна Ив. Елагина съ сыновьями—Дмитріемъ и Алексѣемъ; вдова капитана

Марія Томасовна Соймонова; вдова тит. сов. Авд. Никол. Фокина, съ сыновьями Николаемъ и Алексѣемъ; вдова тит. сов. Аграфена Софрон. Шорина съ сыномъ Зиновіемъ; вдова шт.-кап. Анна Ив. Лупандина съ сыномъ Николаемъ; вдова поруч. Александра Гаврил. Блохина; вдова подпор. Авд. Михайл. Аноева; вдова подпор. Екатер. Степ. Кріулина; вдова подпор. Аграфена Петр. Володимерова; вдова подпор. Марія Ив. Чиркова; вдова гвард. прапорщ. кн. Павла Иван. Чегодаева; вдова корнета Александра Григор. Свищева и вдова подпор. Анна Михайл. Чуфарова.

Добивалась полученія медали на своего сына Елиз. Серг. Купріянова изъ Балашова.

Дополнительно представлялись старѣйшіе въ родѣ: обер.-прок. Николай Ив. Огаревъ, полковникъ Петръ Михайл. Шевыревъ, подполк. Илья Иван. Огаревъ, кол.-ас. Алексѣй Ив. Огаревъ, кап. Пав. Петр. Барановскій, подпор. Кондр. Прокоф. Прокофьевъ, Вас. Ив. Корнѣевъ, канцеляристъ; малолѣтніе Иванъ и Федоръ Корнѣевы.

Но въ Пр. Сенатѣ усмотрѣно, что списки дворянъ на полученіе медалей частью не представлены во время, частью оказались очень неисправны, при чемъ исправленіе ихъ могло крайне замедлить исполненіе Высочайшей воли, а потому въ отвращеніе такой медленности. Правительствующій Сенатъ положилъ: «1) составленную форму актовъ, при которыхъ должны быть раздаваемы медали, утвердить: 2) какъ въ положеніи Комитета г.г. министровъ, изображенномъ въ указахъ Правительствующаго Сената отъ 12 апрѣля 1815 года, изложены подробныя правила, кто изъ дворянъ имѣетъ право на полученіе медалей, то, не отсылая помянутыхъ списковъ для исправленія и не теряя далѣе времени въ ожиданіи оныхъ изъ прочихъ губерній, поручить нынѣ губернскимъ предводителямъ и губернскимъ маршаламъ, подъ наблюденіемъ управляющихъ губерніями, произвесть раздачу медалей дворянамъ кому слѣдуетъ при актахъ по означенной формѣ за подписаніемъ ихъ, предводителей и маршаловъ, для чего, напечатавъ оной формы и акты потребное число экземпляровъ, разослать для доставленія къ нимъ въ губернскія правленія и правительства при указахъ, съ тѣмъ чтобы они раздачу сію произвели на точномъ основаніи всемилостивѣйшаго манифеста и помянутаго положенія Комитета г.г. министровъ; въ противномъ же случаѣ всякая по сему неисправность останется на собственной ихъ отвѣтственности, а особливо они подвергнутъ себя строгому взысканію, ежели кто либо изъ такихъ лицъ, коимъ получить медали не слѣдуетъ, украшенъ будетъ оною.... кому же именно медали розданы будутъ, доставили-бы.... списки».

Г. Министру Фин. предоставлено было заготовить для всѣхъ вообще губерній по 1000 медалей на каждую.

Форма акта, при которомъ бронзовая медаль разсылалась отцамъ или старѣйшинамъ дворянскихъ семействъ, была такова:

«Г. Дворянину, № губерніи,—чинъ, имя, отчество и фамилія.

«По благополучномъ, съ помощью Вышняго, окончаніи войны съ французами, благоугодно было Его Императорскому Величеству всемилостивѣйшему Государю нашему, между многими милостями, дарованными всѣмъ вообще вѣрнымъ Его подданнымъ, отличить россійское благородное Дворянство особеннымъ знакомъ высокомонаршаго своего благоволенія и признательности, которыя изъяснены въ манифестѣ отъ 30-го августа 1814 года слѣдующими словами:

«Благородное Дворянство наше, вѣрная и крѣпкая ограда Престола, умъ и душа народа, издревле благочестивое, издревле храброе, издревле многократными опытами доказавшее ничѣмъ ненарушимую преданность и любовь къ Царю и Отечеству, наипаче же нынѣ изъявившее безпримѣрную ревность щедрымъ пожертвованіемъ не только имуществъ, но и самой крови и жизни своей, да украсится бронзовою на Владимірской лентѣ медалью съ тѣмъ самымъ изображеніемъ, каковое уже находится на медали, учрежденной на 1812 годъ. Сію бронзовую, крѣпости духа ихъ сообразную, медаль да возложатъ на себя отцы или старѣйшины семействъ, въ которыхъ носившихъ оную остается она въ сохраненіи у потомковъ ихъ, яко знакъ оказанныхъ въ семъ году предкомъ ихъ незабвенныхъ заслугъ отечеству».

«Нынѣ сіи бронзовыя медали доставлены ко мнѣ для украшенія ими дворянства (№ губерніи), почему, исполняя предписаніе Правительствующаго Сената, препровождаю при семъ одну таковую медаль къ (титулъ дворянина) для ношенія на Владимірской лентѣ въ петлицѣ, какъ о томъ повелѣно въ Высочайшемъ Его Императорскаго Величества манифестѣ и указѣ, данномъ на имя г. Министра Юстиціи въ 30 день августа 1814 года». (Дѣло Сар. Д. Собр. № 385)

11 мая 1816 г. губ-ръ Панчулидзевъ доставилъ губ. предводителю двор. кн. Михаилу Никит. Чегодаеву 1000 бронзовыхъ медалей для доставленія ихъ тѣмъ дворянамъ, кои имѣютъ право на полученіе ихъ, прося увѣдомить, сколько этихъ медалей будетъ въ расходѣ и остаткѣ, возвративъ оставшіеся къ нему для обращенія къ Министру Фин., а при недостаткѣ увѣдомить, сколько недостало, чтобы истребовать дополнительно.

Въ спискѣ дворянъ, составл. въ алфавит. порядкѣ, значилось 445 лицъ.

Выдача медалей въ память 1814 г. продолжалась очень долго. Въ дѣлѣ сарат. губ. правленія за № 2052 читаемъ, что 19 марта 1829 г. Департаментъ разныхъ податей и сборовъ препроводилъ въ Сарат. каз. палату 11 медалей съ лентами, установленныхъ въ память вступленія россійскихъ войскъ въ Парижѣ, а палата просила распоряженія о розыскѣ лицъ, коимъ надлежитъ выдать эти медали, а именно: 1, тит. сов. Михаила Амантова, 2, кол. секр. Петра Ля-

пунова, 3, губ. секр. Алексѣя Филатова, 4, губ. секр. Ив. Мальцева, 5, аудитора Семена Яблонскаго, 5, кол. рег. Петра Скворцова, 7, кол. рег. Алексѣя Богданова, 8, унтеръ-офицера Степ. Филиппова, 9, унтеръ-офицера Севаст. Пивакова, 10, фейрверкера 2 класса Илью Фетисова и 11, товарища (?) г. Петра Левицкаго.

Аткар. полиція донесла, что Илья Фетисовъ въ г. Аткарскѣ, а Петръ Левицкій въ услуженіи у аткар. откупщиковъ, и въ авг. 1829 г. медали имъ были вручены. Фетисовъ и Левицкій оказались неграмотными.

Унт.-офиц. Сев. Пиваковъ оказался живущимъ въ Хвалынскѣ. Иванъ Мальцевъ нашелся въ пос. Дубовкѣ (неграм.). Кол. рег. Петръ Скворцовъ, Алексѣй Богдановъ и аудиторъ Сем. Семен. Яблонскій отыскались въ Саратовѣ. Алексѣй Богдановъ оказался отст. поручикомъ. Петръ Скворцовъ умеръ.

Вновь предписывались розыски въ 1830 г.

31 іюля 1839 г. сдѣлано въ губ. пр. заключеніе: за нерозыскомъ въ предѣлахъ губерніи Амантова, Ляпунова, Филатова и Филиппова, медали возвратить въ Сарат. каз. палату.

Въ іюлѣ 1834 г. отъ канцеляріи Министра Внутр. Дѣлъ губернскій предводитель дворянства получилъ увѣдомленіе, что Государю Императору желательно, что бы всѣ губернскіе предводители участвовали въ открытіи монумента Императору Александру I, каковое открытіе должно состояться 30 августа 1834 г.

Губернскимъ предводителемъ въ это время былъ Святославъ Михайловичъ Скибиневскій. И онъ, въ исполненіе Высочайшаго повелѣнія, обратился 8 августа съ просьбой сдѣлать распоряженіе о порученіи исправленія его должности кому слѣдуетъ и о выдачѣ ему, Скибиневскому, надлежащей подорожной до С.-Петербурга и обратно. (Д. Сар. Дв. Деп. Собр. № 48/194).

XX.

Участники войны 1812 г. изъ Саратовской губ.

(*По матеріаламъ Сарат. Двор. Депут. Собранія и др. источникамъ.*)

1. Абловъ Иванъ Гавриловичъ, дворянинъ, вступилъ въ службу въ Московскій пѣхотный полкъ унтеръ-офицеромъ въ мартѣ 1801 г. Въ 1805 г. совершилъ походъ въ Галицію, Силезію, Моравію, Богемію и Австрію до границы Баварской, въ предѣлы Римской Имперіи, и обратно до Дуная; участвовалъ въ сраженіи 30 октября подъ г. Кремсомъ, въ каковомъ сраженіи непріятельскія французскія войска были разбиты, при чемъ не мало было взято въ плѣнъ и отобраны непріятельскія знамена. 20 ноября былъ въ сраженіи подъ Аустерлицемъ; 14 декабря 1806 г.—въ Пруссіи при м. Голжи-

нѣ, 21 января 1807 г.—при Янковѣ, а 24 мая того же года при с. Ламитетѣ, затѣмъ 2 іюня при Фридландѣ.

Въ 1812 г. Абловъ находился при Смоленскѣ и принималъ участіе въ сраженіи 5 августа, а затѣмъ 24, 25 и 26 августа въ генеральномъ Бородинскомъ боѣ.

При удаленіи непріятеля изъ Россіи Абловъ сражался близь Тарутина, при чемъ отрядъ, въ которомъ онъ числился, разбилъ непріятельскій авангардъ; далѣе—у д. Рожественки, при г. Маломъ Ярославцѣ, 5 ноября на поляхъ Красненскихъ и при преслѣдованіи непріятеля до самыхъ границъ Россіи. Переправясь 24 декабря чрезъ Нѣманъ и Вислу и вступивъ въ Прусскую Силезію, участвовалъ въ 1813 году при осадѣ крѣпости Глогау, между прочимъ былъ 7 и 8 апрѣля въ ночной экспедиціи противъ этой крѣпости; находясь въ отрядѣ генерала графа Палена 14 августа сражался при р. Кацбахъ, 17-го числа у м. Левенберга, при разбитіи на р. Бобрѣ непріятельскаго корпуса и взятіи въ плѣнъ значительнаго числа, 26 сентября—при Дрезденѣ, при взятіи непріятельскихъ укрѣпленій.

Уволенъ отъ службы по домашнимъ обстоятельствамъ съ чиномъ майора и съ мундиромъ.

2. Агарковъ Александръ Ивановичъ, изъ дворянъ, имѣлъ въ Сердобскомъ у. (с. Никольское), 14 ревиз. душъ и таковое же число жен. пола. Въ службу вступилъ въ апрѣлѣ 1801 г. въ лейбъ-гвардіи Семеновскій полкъ. Былъ въ дѣлахъ противъ французовъ въ 1807 г. съ 11 іюня до заключенія мира; въ 1809 г. въ Пруссіи съ 22 по 25 ноября тоже съ французами. Находясь затѣмъ въ турецкомъ походѣ, былъ въ авангардѣ главной арміи при крѣп. Гирсово, при взятіи Силистріи, при обложеніи крѣп. Шумлы, при штурмѣ Рущука.

Въ 1813 г. былъ въ походѣ противъ французовъ въ Пруссіи и Силезіи, въ дѣлахъ при Гелленсдофѣ, при м. Левенбергѣ. Находясь въ ежедневныхъ сраженіяхъ въ авангардѣ, былъ раненъ въ локоть лѣвой руки съ поврежденіемъ кости.

За раною уволенъ съ мундиромъ и полною пенсіею, при чемъ награжденъ чиномъ поручика.

3. Акимовъ Василій Акимовичъ, изъ солдатскихъ дѣтей, въ службу вступилъ рядовымъ въ бывшій Кіевскій гарнизонный полкъ въ іюнѣ 1795 г. Въ 1806 г. былъ въ турецкомъ походѣ, участвовалъ въ блокадѣ крѣпости Хотина и при сдачѣ ея. Чрезъ 2 года совершилъ походъ чрезъ Днѣстръ въ Молдавію и Валахію, былъ при блокадѣ крѣп. Браилова. 20 апрѣля 1809 г. при штурмѣ ретришаментовъ Браиловской крѣпости, въ происшедшемъ здѣсь сильномъ сраженіи Акимовъ былъ раненъ въ икру лѣвой ноги на вылетъ ружейной пулей и въ кисть правой руки. Оправившись отъ ранъ, продолжалъ службу. Въ іюлѣ 1809 г. переправился чрезъ Дунай, находился при блокадѣ и штурмѣ крѣп. Кладова, въ августѣ былъ въ

сраженіи подъ м. Черницахъ, въ мартѣ 1810 г. при блокадѣ турецкаго укрѣпленія на островѣ, а 6 сент. при взятіи таковаго штурмомъ.

По заключеніи съ Турціей мирнаго трактата Акимовъ вернулся съ Дунайской арміей въ Россію; 28 августа 1812 г. на Волыни армія эта настигла французовъ и гнала до Брестъ-Литовска, а оттуда до с. Теребука, 29 сентября при этомъ селеніи наши выдержали сильную непріятельскую канонаду, 8 ноября Акимовъ участвовалъ въ сраженіи при Волковискѣ, 9-го числа—при с. Руднѣ.

Въ маѣ 1813 г. онъ былъ въ Силезіи, сражался 7 августа при сел. Цонтинѣ, а 9-го числа находился въ авангардѣ подъ командою ген.-лейт. Рудзевича, сражался 11 числа подъ м. Гейльсбергомъ, 14-го при селеніи Гелленсдорфѣ, гналъ отсюда непріятеля и преслѣдовалъ его, 17-го подъ м. Левенбергомъ, гдѣ было разбито и потоплено въ рѣкѣ многочисленное непріятельское войско; 19-го вступилъ въ Саксонію въ корпусѣ ген.-лейт. Капцевича; 28-го былъ въ сраженіи при м. Лебау, участвовалъ еще въ нѣсколькихъ сраженіяхъ въ сентябрѣ и октябрѣ, между прочимъ при Лейпцигѣ и при преслѣдованіи непріятеля до р. Рейна; 20 декабря переправился чрезъ Рейнъ, 21 января вступилъ въ предѣлы Франціи. 18 февраля Акимовъ принималъ участіе въ сраженіяхъ при переправѣ черезъ р. Угру, при удержаніи крѣп. Суассонъ, затѣмъ при Парижѣ.

Уволенъ былъ со службы, по возвращеніи въ Россію, за ранами въ чинѣ штабсъ-капитана, съ мундиромъ и пенсіею въ размѣрѣ полнаго жалованья.

Получилъ на службѣ ордена св. Анны 2-й и 1-й степ., алмазами украшенные, св. Владиміра 4-й степ. съ бантомъ, Прусскаго ордена «за заслуги»; золотую саблю, съ надписью «за храбрость», и серебряныя медали въ память 1812 и 1814 г.г.

4. Акининъ Гурій Дмитріевичъ, изъ солдатскихъ дѣтей, поступилъ въ Таганрогскій 2-й батальонъ въ январѣ 1794 г., плавалъ съ флотомъ въ 1804 г. и 1805 г. изъ Одессы въ Корфу и въ Неаполитанское королевство. Въ маѣ 1806 г. участвовалъ въ преслѣдованіи французовъ отъ границы Бока-Дюкатора до Старой Рагузы, былъ въ сраженіи съ французами близь Новой Рагузы, гдѣ французы были разбиты, съ 6 по 24 іюня находился при осадѣ крѣп. Рагузы, 19 сентября въ сраженіи съ французами на границѣ провинціи. Въ 1807 г. Акининъ участвовалъ въ турецкомъ походѣ, былъ при осадѣ г. Никшича и разбитіи турецкихъ силъ при Рущукѣ.

20 августа 1812 г. Акининъ находился въ сраженіи съ французами при г. Слуцкѣ, 19 сентября у д. Чучавицы, при разбитіи непріятеля и истребленіи магазиновъ.

Въ 1813 г. участвовалъ въ отрядѣ, разбившемъ 1 февраля французскій корпусъ при г. Калишѣ; былъ въ авангардѣ при преслѣдованіи непріятеля черезъ Силезію и Саксонію до г. Лейпцига, 20 апрѣля—въ генеральномъ сраженіи подъ г. Бауценомъ, а съ 21

апрѣля участвовалъ во всѣхъ аріергардныхъ дѣлахъ и раненъ въ лѣвую ногу ружейной пулей, будучи поручикомъ Павловскаго гренадерскаго полка. Для извлеченія пули его отправили въ Теплицы австрійскаго владѣнія. Въ 1814 г., по сформированіи изъ раненыхъ воиновъ сводныхъ батальоновъ, находившихся при г. Прагѣ подъ начальствомъ ген.-майора Цвиленева, Акининъ былъ отправленъ къ Гамбургу, гдѣ и оставался до сдачи этой крѣпости.

30 августа 1815 г., послѣ бывшаго смотра войска при г. Вертю, Акинину объявлено Высочайшее благоволеніе.

Съ 23 мая 1823 г. по 2 іюля 1825 г. Акининъ состоялъ подъ покровительствомъ комитета, Высочайше учрежденнаго 18 августа 1814 г. (впослѣдствіи Александровскаго Комитета о раненыхъ). Уволенъ съ награжденіемъ чиномъ подполковника, съ мундиромъ и пенсіею.

Акининъ, по оставленіи военной службы, вступилъ въ гражданскую, съ переименованіемъ въ стат. сов., былъ симферопольскимъ губернскимъ почтмейстеромъ.

За военныя заслуги былъ награжденъ орденомъ св. Анны и св. Станислава 2-й степ., св. Владиміра 4-й степ. съ бантомъ, имѣлъ медали бронзовую и серебрянную въ память войны 1812 г. и въ память взятія Парижа.

У Г. Д. Акинина показанъ въ формулярѣ сынъ Гордѣй и дочь Марія.

5. Алексѣевъ Гаврила Алексѣевичъ, изъ духовнаго сословія, вступилъ въ службу рядовымъ въ Саратовскій гарнизонный батальонъ въ іюлѣ 1798 г. Былъ въ походахъ, плавалъ съ флотомъ въ 1804 г. изъ Одессы въ Корфу, а въ 1805 г. въ Неаполитанское королевство. Въ 1806 г. въ маѣ мѣс. участвовалъ въ преслѣдованіи французовъ до Старой Рагузы, при занятіи таковой и въ разбитіи французской арміи близь новой Рагузы и въ осадѣ послѣдней. Въ 1807 г. находился въ турецкой кампаніи. Въ октябрѣ 1811 г. былъ участникомъ разбитія турокъ и завладѣнія визирскимъ лагеремъ.

Съ 26 февраля 1812 г. былъ въ походѣ изъ Молдавіи въ россійскіе предѣлы. Съ 15 іюня находился въ сраженіи съ французами, а съ 1 по 4 августа таковыя сраженія происходили ежедневно при отступленіи чрезъ Кобринъ; 27 сент. при д. Надворцахъ, 29-го при д. Оттехиничахъ, 9 и 15 ноября при г. Борисовѣ, съ 16 декабря по январь преслѣдовалъ французовъ до Вильны

Въ 1813 г. Алексѣевъ былъ въ походѣ за-границей, 29 января сражался съ французами и баварцами въ герцогствѣ Варшавскомъ при м. Рогожинѣ, 1 февраля былъ въ Пруссіи при занятіи г. Познани, 25 марта въ сраженіи при крѣп. Кострина и овладѣніи непріятельскими магазинами, 15 и 16 августа при г. Ютербанѣ, 22-го при д. Велонтѣ, 8 октября при соединеніи всѣхъ армій при г. Лейпцигѣ и овладѣніи имъ.

29 января 1814 г. переправился чрезъ Рейнъ во Францію, 19 февраля былъ при сдачѣ крѣп. Суассонъ. Съ 22 по 25 февраля находился въ сраженіи при крѣпости Краонѣ противъ французской кавалерійской дивизіи, а 6 марта при взятіи штурмомъ крѣп Реймса, 18-го же при взятіи Парижа.

За болѣзнью уволенъ отъ службы въ чинѣ подполковника, съ мундиромъ.

Награжденъ былъ во время службы орденами св. Анны 2-й степ., украшенной алмазами, св. Владиміра 3-й степ. и св. Георгія 4-го кл., получилъ золотую шпагу съ надписью «за храбрость».

6. Андреевъ Афанасій Андреевичъ, изъ солдатскихъ дѣтей, въ службу вступилъ рядовымъ въ октябрѣ 1811 года.

Съ 12 іюня 1812 года по 1 октября Андреевъ находился въ походахъ и дѣлахъ съ французскими войсками при вступленіи ихъ въ Россію, а съ 1 октября 1812 г. по 1 января 1813 г. при преслѣдованіи ихъ изъ Россіи.

Былъ въ сраженіяхъ 21 апрѣля 1813 г. при Лейпцигѣ, 8 и 9 мая подъ Люценомъ, 10 апрѣля при м. Рейхембахѣ, 15 августа подъ Дрезденомъ, 17 и 18 августа подъ Теплицами, при д. Кульмѣ, 4 и 6 октября при Лейпцигѣ. Преслѣдовалъ непріятеля чрезъ Рейнъ.

Въ 1814 г. сражался 2 февраля подъ Бріеномъ 15-го подъ Баръ-Сюръ-Обомъ. 19-го подъ г. Труа, при д. Лябрюсель. 9-го марта при д. Арсисъ, 13-го при Фершемпенуазѣ и 19-го при взятіи Парижа.

Въ 1815 г. былъ опять въ походѣ во Францію.

Раненъ былъ пулею 4 октября 1813 г. при Лейпцигѣ въ лѣвую лопатку съ поврежденіемъ костей и пользовался отъ раны съ 6 октября по 1 ноября въ Лейпцигскомъ временномъ госпиталѣ. Въ это время онъ былъ прапорщикомъ 20-го Егерскаго полка.

Дослужился Андреевъ до чина штабъ-ротмистра и за безпорочную 20 лѣтнюю службу (участвовалъ въ подавленіи польскаго возстанія 1831 г.) награжденъ знакомъ отличія св. Анны.

У А. А. Андреева значатся въ формулярѣ дѣти—Алексѣй Василій и дочери Наталья и Александра.

7. Аргамаковъ Андрей Евстафьев., дворянинъ Сарат. губ., изъ иностранцевъ по происхожденію, имѣвшій пріобрѣтенное покупкою небольшое имѣніе въ Петровскомъ у., въ с. Елшанкѣ; въ службу вступилъ въ Иркутскій гусарскій полкъ въ іюлѣ 1812 г. поручикомъ. Былъ въ походѣ въ 1814 г., дошелъ до г. Коблица.

Въ 1815 г. совершилъ походъ въ предѣлы Франціи и находился на Высочайшемъ смотру при г. Вертю. По Высочайшему повелѣнію 18 января 1826 г. поруч. Аргамаковъ уволенъ въ отставку съ тѣмъ же чиномъ, съ какимъ служилъ.

8. Арсеньевы. Въ Саратовской губ. имѣли жительство (въ самомъ Саратовѣ) представители рода Арсеньевыхъ, изъ котораго видными участниками войны 1812 г. являются:

1) Александръ Никитичъ, р. 1783 г., маіоръ свиты Его Величества по квартирмейстерской части (за сраж. при с. Новоселкѣ и Салтановкѣ 11 іюля 1812 г. св. Анны 4 ст.) 2) Александръ Николаевичъ, р. 18 дек. 1790 г., подполковникъ, въ л.-гв. Семеновскомъ п. 1810—19 гг., орд. св. Георгія 4 ст. за Бородино, св. Влад. 4 ст., Прусск. Желѣзн. крестъ, Кульмскій крестъ. Умеръ 27 мрт. 1852 г. 3) Василій Дмитріевичъ, р. 22 дек. 1755 г., московскій губернскій предводитель дворянства 1810—16 г.г., генералъ-поручикъ, св. Анны 1 ст. (1812), одинъ изъ начальниковъ московскаго ополченія, умеръ 10 фев. 1826 г. 4) Иванъ Алексѣевичъ, р. 1785 г. ген.-майоръ, офицеръ Ахтырск. гусарск. п. 1814—15 г. (орд. св. Георгія 4 ст. и золотая сабля съ надписью «за храбрость» и зн. отл. воен. орд. 3 ст.), умеръ 1 окт. 1851 г. 5) Михаилъ Андреевичъ, р. 1780 г., генералъ-маіоръ, командиръ л.-гв. коннаго полка 1812—13 гг., командиръ 1-й бриг. 1-й Кирас. див. гвард. корп. 1813—19 гг., за Бородино, гдѣ былъ раненъ въ руку и контуженъ картечью, орд. св. Георгія 4 ст. и чинъ ген.-маіора; за отличія подъ Кульмомъ и Феръ-Шампенуазомъ Анны I ст., Прусск. Жел. Крестъ и Красн. Орла 2 ст., австрійск. Леопольда 2 ст., Баварск. Максимиліана; умеръ 6 нбр. 1838 г. 6) Николай Васильевичъ, р. мрт. 1789 г., тайн. сов., поч. опекунъ, адъютантъ гр. Воронцова 1809—15 гг., остался во Франціи при отдѣльномъ корпусѣ. 1815—19 гг. командиръ Смоленск. пѣх. п. 1817—20 гг. полк. Преображ. п.; орд. Св. Георгія 4 ст., Анны 2 ст. и алмаз. 1813 г., Шведск. Меча 1847 г. и прусск. «pour le merite», былъ подъ Бородинымъ и др. мн. сраженіяхъ, умеръ 19 мрт. 1847 г. 7) Николай Михайловичъ, р. 1766 г., ген.-маіоръ, начальникъ Калужскаго ополченія 1812 г., будучи въ отставкѣ, командуя дивизіей, составленной изъ московской силы, сформировалъ «пѣхотный полкъ» подъ Бородинымъ и др. сраженіяхъ до роспущенія московской силы, орд. св. Георгія 4 ст.; умеръ, но когда—свѣдѣній нѣтъ. 8) Павелъ Петровичъ, р. 1788 г., полковникъ, орд. св. Анны 4 ст. за Лейпцигъ, служ. въ Орловск. и Украинск. пѣх. п., въ сраженіяхъ Отечеств. войны при Рѣчицѣ, р. Муховицы, Гамбургѣ и др., умеръ 1850 г. 9) Петръ Ивановичъ, р. 1779 г., секундъ-маіоръ; въ чинѣ надв. сов. былъ начальн. Тверск. ополч. бат. во 2 пѣш. Казач. п. 10) Петръ Петровичъ, 1795 г., капитанъ, въ 30 Егерск. п. въ походахъ 1812—15 (подъ Фальсбургомъ и др.) 11) Сергѣй Михайловичъ, сотенный начальникъ 2 пѣх. п. Тульск. воен. ополченія, поручикъ. 11) Николай Сергѣевичъ, сотенный начальникъ Егерск. п. Тульск. воен. ополчен., шт.-капит.

9. Байшевъ Степанъ Константиновичъ, одинъ изъ предковъ аткарскаго землевладѣльца Дм. Никол. Байшева; фамилія эта зна-

чится въ дворянскихъ родословныхъ книгахъ по Кіевской и Тамбовской губ Д. Н. Байшевъ доставилъ отъ себя въ нашу Комиссію нѣкоторыя данныя о своемъ предкѣ, какъ участникѣ Отечественной войны. Родился С. К. въ 1799 г., вступилъ въ военную службу въ январѣ 1801 г. въ Ширванскій пѣх. полкъ; въ 1804 г. назначенъ въ чинѣ прапорщика шефскимъ адъютантомъ, въ 1806 г., уже подпоручикомъ, получилъ назначеніе въ адъютанты къ ген.-майору Лаврову; въ 1808 г съ 14-го по 16 сент. былъ при блокадѣ Балтійскаго порта соединеннымъ англійскимъ и шведскимъ флотомъ и при защищеніи береговыхъ укрѣпленій, въ 1809 г. съ 1 по 23 сентября находился также при защитѣ береговыхъ укрѣпленій; переведенъ штабсъ-ротмистромъ въ Изюмскій гусарскій полкъ.

Въ началѣ Отечественной войны С. К. былъ во время ретирады отъ г. Вильны и затѣмъ въ сраженіяхъ подъ Смоленскомъ; 26 августа, во время самаго жаркаго пушечнаго и оружейнаго боя при Бородинѣ, Байшевъ до самой ночи развозилъ приказанія. Въ 1812 г. году С. К. переведенъ въ лейбъ-гвардіи Литовскій полкъ съ переименованіемъ изъ ротмистровъ въ капитаны и съ оставленіемъ при прежней должности адъютанта при ген.-лейт. Лавровѣ.

Участіе Байшева въ войнѣ 1812 г. отмѣчено въ указѣ Императора Александра I отъ 19 декабря 1812 г. Тутъ читаемъ: «въ воздаяніе ревностной службы вашей и отличія, оказаннаго въ сраженіяхъ противу французскихъ войскъ 24 и 26 августа 1812 г. при селѣ Бородинѣ, гдѣ вы привозили отъ начальства нужныя приказанія и, бывъ посылаемы съ таковыми же, доставляли оныя исправно, не взирая на опасность отъ непріятельскаго огня, всемилостивѣйше пожаловали Мы васъ въ 19 день декабря 1812 г. кавалеромъ ордена св. Владиміра 4-й степ. съ бантомъ».

По 23 апрѣля 1813 г. С. К. Байшевъ находился при командирѣ гвардейскаго корпуса ген.-лейт. Лавровѣ за все время ретирады и потомъ преслѣдованія непріятеля. Въ сраженіи подъ г. Люценомъ Байшевъ также былъ посылаемъ съ приказаніями и развозилъ ихъ, не смотря на жестокіе пушечные и оружейные залпы; тоже дѣлалъ онъ подъ г. Бауценомъ 9 мая 1813 г. и награжденъ былъ орденомъ св. Анны 2-й степ. Онъ совершилъ весь походъ до Парижа и находился въ сраженіи при взятіи послѣдняго.

Въ 1817 г. С. К. Байшевъ за производство ревизіи 22-хъ военно-сиротскихъ отдѣленій былъ пожалованъ 2 тыс. дес. земли въ Саратовской губ., въ Аткарскомъ уѣздѣ, гдѣ въ 1822 и возникла деревня Марьина—Байшевка тожъ. Въ октябрѣ послѣ 20 лѣтней службы, за болѣзнью, уволенъ въ чинѣ генерала-майора, съ мундиромъ и пенсіею.

У Байшева были сынъ Николай и дочери Софія и Марія; первая умерла, а вторая вышла за мужъ за г. Шеншина.

10. Балмашевъ Яковъ Петровичъ, изъ солдатскихъ дѣтей, въ военную службу вступилъ канониромъ въ ноябрѣ 1800 г. Былъ въ 1808 г. въ походѣ противъ шведовъ съ февраля по ноябрь; участвовалъ въ сраженіяхъ съ ними.

Съ іюня 1812 г. находился въ большой дѣйствующей противъ французовъ арміи до изгнанія ихъ изъ россійскихъ предѣловъ.

Съ 1 апрѣля 1815 г. по 1-е декабря былъ въ походѣ за границей противъ французовъ.

Въ качествѣ офицера выказалъ большое мужество, за храбрость, дуостоился получить орденъ Георгія 4-й степ. и золотую шпагу.

Въ военной службѣ Балмашевъ находился болѣе 35 лѣтъ и вышелъ въ отставку по домашнимъ обстоятельствамъ въ чинѣ штабсъ-капитана, съ мундиромъ и пенсіею въ размѣрѣ полнаго жалованья

Имѣлъ ордена св. Александра Невскаго, св. Владиміра 3-й и 4-й ст., св. Анны 1, 2 и 4-й степ. и Прусскій орденъ за заслуги. серебрянныя медали въ память войны 1812 г. и взятія Парижа.

Въ формулярѣ значатся записанными сыновья—Александръ, Павелъ, Василій, Николай, Михаилъ и дочери Надежда, Марія и Татьяна.

11. Балясниковъ Никоноръ Семеновичъ, сарат. дворянинъ. Въ военную службу вступилъ въ январѣ 1811 г. юнкеромъ.

Въ 1812 г. въ герцогствѣ Варшавскомъ при занятіи м. Устилуга 26 октября былъ въ сраженіи съ французами, а 22 ноября при м. Рубишевѣ.

Въ 1813 г. участвовалъ въ занятіи гор. Варшавы, при блокадѣ крѣп. Ченстохова, при занятіи г. Кракова; въ Силезіи былъ въ нѣсколькихъ сраженіяхъ; произведенъ въ прапорщики.

Въ 1815 г. вторично совершилъ походъ во Францію.

Уволенъ въ мартѣ 1822 г. съ чиномъ поручика; находясь въ отставкѣ, служилъ по выбору дворянства саратовскимъ уѣзд. исправникомъ, а въ 1829 г. переведенъ на ту же должность въ Царицынскій у.

Имѣлъ серебрянную медаль за участіе въ кампаніи 1812 г. на голубой лентѣ.

12. Бахметьевъ Алексѣй Николаевичъ, бывшій въ 1820 гг. генералъ-губернаторомъ Нижегородской, Казанской, Симбирской, Саратовской и Пензенской губ., вступилъ въ службу въ лейбъ-гвардіи Преображенскій полкъ унтеръ-офицеромъ въ 1775 г., былъ въ походахъ въ 1790 г. въ Швеціи, въ 1804 г съ дессантными войсками въ чинѣ ген. майора въ Корфу, въ 1806 въ Неаполитанское королевство, участвовалъ затѣмъ въ турецкой войнѣ, былъ въ 1808 г. раненъ картечью въ лѣвый бокъ, въ 1810 г. былъ при осадѣ Силистріи, а при штурмѣ Рущука получилъ 2 раны пулею въ лѣвую ногу и въ правый пахъ.

Въ 1812 г. командовалъ дивизіею и гренадерскими сводными батальонами 1-й арміи, сражался у Витебска и подъ Смоленскомъ и потомъ при Бородинѣ, гдѣ оторвало у него ядромъ лѣвую ногу до колѣна.

Помимо множества орденовъ, имѣлъ Георгія 3-й степ. и золотую шпагу съ алмазами и надписью «за храбрость». За рану подъ Бородинымъ получилъ чинъ ген.-лейтенанта; за особенную храбрость и благоразумное распоряженіе, проявленное въ кампаніи 1812 г., награжденъ въ 1815 г. алмазными знаками св. Анны 1-й ст. Умеръ въ 1841 г.

13. Бекетовъ Петръ Ивановичъ, сарат. дворянинъ, владѣлецъ 276 душъ въ Вольскомъ у., въ с. Архангельскомъ (Куриловка), началъ въ ноябрѣ 1805 г. гражданскую службу студентомъ въ коллегіи иностранныхъ дѣлъ, но въ октябрѣ 1807 г. поступилъ въ лейбъ-гвардіи Гусарскій полкъ юнкеромъ и въ 1810 г. былъ уже въ чинѣ поручика.

Съ 29 февраля 1812 г. былъ въ походѣ, участвовалъ 22 іюня въ сраженіи съ французами подъ Волкомиромъ, 13 іюля подъ Островной, 27-го при Янковѣ, 24 и 26 августа при Бородинѣ, 20 сентября при Вороновѣ, затѣмъ подъ Тарутинымъ, при М. Ярославцѣ, при Вязьмѣ, Дорогобужѣ и Красномъ.

Во время службы своей удостоенъ Высочайшаго благоволенія и награжденъ орденомъ св. Анны 2-й степ., украшеннымъ алмазами, тѣмъ же орденомъ 4-й степ. и св Владиміра 4-й степ. съ бантомъ.

Въ 1813 г. за границей сражался 20 апрѣля подъ Люценомъ и въ нѣсколькихъ сраженіяхъ былъ въ предѣлахъ Франціи, закончившихся при Парижѣ.

Въ январѣ 1816 г. вышелъ въ отставку въ чинѣ ротмистра гвардіи; состоялъ уѣзднымъ предводителемъ дворянства.

14. Битнеръ Иванъ Ивановичъ, сынъ пастора, имѣвшій небольшое родовое имѣніе въ Кузнецкомъ у., Сарат. губ., вступилъ въ декабрѣ 1805 г. унтеръ-офицеромъ въ Ширванскій, что нынѣ Казанскій пѣх. полкъ. Былъ въ походѣ съ 22 сентября по 11 декабря 1809 г. въ Галиціи.

Въ 1812 г. былъ въ сраженіяхъ при Смоленскѣ 5 августа и при Бородинѣ 26 августа, затѣмъ 6 октября при с. Рождественскомъ, гдѣ произошло разбитіе непріятельскаго авангарда, 12 окт. при г. М. Ярославцѣ и въ преслѣдованіи отступавшей непріятельской арміи. Въ сентябрѣ 1812 г. произведенъ въ прапорщики.

Въ 1813 г. участвовалъ въ блокадѣ крѣп. Кострина, 12 авг. при м. Метельтау, 25 числа при д. Деневицы, гдѣ потерпѣлъ пораженіе французскій корпусъ, 6 окт. былъ при взятіи Лейпцига, 24 ноября участвовалъ во взятіи крѣп. Ротенбурга.

Въ 1814 г., переправясь чрезъ Рейнъ, былъ при взятіи двукратно г. Суассона, 23-го въ сраженіи при сел. Краонѣ, 25 и 26-го

числа при г. Майнцѣ и, наконецъ, 18 марта при взятіи Парижа.

Въ 1815 г. вновь участвовалъ въ походѣ во Францію и обратно.

Вышелъ отставку въ мартѣ 1823 г. въ чинѣ капитана, съ мундиромъ.

Въ формулярѣ его показаны сынъ Иванъ и дочери Елизавета и Екатерина.

15. Богдановскій Андрей Васильевичъ, р. 1780 г., малороссійскій дворянинъ, ставшій владѣльцемъ 670 рев. душъ въ Петров. у., Сарат. губ., обучался въ сухопутномъ шляхетномъ корпусѣ и выпущенъ въ 1798 г. подпоручикомъ въ 12-й Егерскій полкъ; въ 1806 г. въ турецкую кампанію былъ при занятіи Бендерской крѣп., при бомбардировкѣ Измаила и въ сраженіи подъ этой крѣпостью; въ 1807 г. отражалъ въ Бессарабіи непріятеля, напавшаго на Мусаидскій постъ, отражалъ затѣмъ вылазки турокъ изъ крѣп. Измаила, въ 1809 г. былъ при сдачѣ Измаила; въ 1810 г. участвовалъ въ занятіи приступомъ Базарджика, за что произведенъ изъ майоровъ въ подполковники и получилъ штурмовой крестъ на Георг. лентѣ, былъ у кр. Шумлы и за пораженіе здѣсь непріятеля получилъ орденъ св. Анны 2-й степ., а чрезъ мѣсяцъ за новое пораженіе турокъ подъ той же крѣпостью пожалованъ орденомъ св. Георгія 4 кл., за пораженіе непріятеля въ укрѣпленіи у дер. Батина награжденъ орденомъ св. Анны 2-й степ. съ алмазами; былъ при занятіи Никополя.

Въ 1812 г. съ 25 по 28 іюня участвовалъ въ сраженіи съ французами при м. Мирѣ, 2 іюля при м. Романовѣ, 4 и 5 августа у Смоленска, 24, 25 и 26 августа при с. Бородинѣ, гдѣ раненъ пулею въ ногу съ поврежденіемъ кости, за что награжденъ золотою шпагою съ надписью «за храбрость».

Въ 1813 г. участвовалъ въ блокадѣ кр. Модлина въ царствѣ Польскомъ. За кампанію 1812 г. произведенъ въ полковники. Былъ въ сраженіи при Лейпцигѣ, за каковое награжденъ орденомъ св. Владиміра 3 ст. и Прусскимъ орденомъ «За заслуги».

Въ 1814 г. во Франціи былъ при занятіи кр. Суассона, въ сраженіи при Краонѣ, за что произведенъ въ генералъ-майоры; при г. Лаонѣ ружейной пулей контуженъ въ грудь и награжденъ шведскимъ орденомъ Меча въ петлицу, 18 марта участвовалъ въ сраженіи при Парижѣ и занятіи его.

Въ 1815 г. вторично совершилъ походъ во Францію гдѣ и пробылъ 3 года въ отдѣльномъ корпусѣ подъ командою ген.-ад. гр. Воронцова, и по выходѣ изъ Франціи пожалованъ французскимъ орденомъ Почетнаго Легіона.

Въ январѣ 1820 г. былъ уволенъ отъ службы, съ мундиромъ и полной пенсіей.

Вступилъ затѣмъ въ гражданскую службу съ чиномъ тайнаго совѣтника.

Въ формулярѣ Богдановскаго записаны сынъ Василій и дочери Варвара и Софья.

16. Богдановъ Николай Ивановичъ, изъ оберъ-офицерскихъ дѣтей, вступилъ въ службу въ Инженерный корпусъ кондукторомъ 2-го класса въ октябрѣ 1805 г. Былъ въ походахъ 1808 и 1809 г.г. въ шведскую кампанію, участвовалъ въ сраженіяхъ, въ 1810 г плавалъ на гребной флотиліи въ Финскомъ и Ботническомъ заливахъ.

Въ апрѣлѣ 1812 г. произведенъ въ поручики и участвовалъ въ походѣ противъ французовъ; ноября 3 былъ при взятіи г. Фридрихштадта, 6 и 7 числа при мызѣ Леневальденъ и преслѣдовалъ непріятеля въ предѣлахъ Пруссіи.

Въ 1813 г. находился подъ Лейпцигомъ, 5 января—при переходѣ чрезъ Рейнъ, участвовалъ 2 февраля при штурмѣ и взятіи Суассона и другихъ высотъ и селеній, а 18 марта сражался при взятіи Парижа.

Получилъ орденъ св. Владиміра 4-й степ. съ бантомъ, имѣлъ медали въ память войны 1812 г. и взятія Парижа и знакъ отличія безпорочной службы за 15 лѣтъ.

Уволился отъ службы, за болѣзнью, въ чинѣ майора, съ мундиромъ и пенсіей въ размѣрѣ полнаго жалованья.

17. Боде Левъ Карловичъ, баронъ, владѣлецъ имѣній въ Московской, Ярославской и Саратовской губ. (въ Балашовскомъ у.), воспитаніе получилъ въ Шкловскомъ кадетскомъ корпусѣ, что нынѣ Московскій, изъ котораго выпущенъ въ 1801 г. по Высочайшему повелѣнію для сопровожденія матери своей въ чужіе края. Въ апрѣлѣ 1807 г., по возвращеніи въ Россію, вступилъ портупей-юнкеромъ въ лейбъ-гвардіи Егерскій полкъ. Былъ въ походахъ въ 1807 г. въ Прусскія владѣнія и участвовалъ въ сраженіяхъ.

Въ 1812 г. въ чинѣ штабсъ-капитана участвовалъ въ походѣ въ Курляндію, былъ при занятіи гор. Митавы; за сраженіе близъ Полоцка награжденъ орденомъ св. Владиміра 4-й степ. съ бантомъ, былъ еще неоднократно въ сраженіяхъ съ отступавшими французскими войсками и по переходѣ русской границы.

Въ 1813 г. былъ въ сраженіи при Магдебургѣ, подъ Витембергомъ, подъ Люценомъ, за которое награжденъ орденомъ св. Анны 2-й степ., украшеннымъ алмазами, былъ подъ Мауценомъ, сражался при Дрезденѣ, получивъ за отличіе въ этомъ сраженіи золотую шпагу съ надписью «за храбрость», участвовалъ въ бояхъ при Кульмѣ, Лейпцигѣ; подъ Лейпцигомъ получилъ контузію въ правый бокъ и правое колѣно.

Въ 1814 г. Боде участвовалъ въ походѣ по французскимъ владѣніямъ, въ сраженіяхъ при м. Ножанъ, Нанси, Баръ-сюръ-Объ, Лауберѣ и при занятіи г. Труа.

Замѣчательная храбрость Боде доставила ему возможность получить св. Георгія 4-й степ. и Прусскій орденъ.

Волоцкой-Боде.

Впослѣдствіи баронъ Боде былъ гофмейстеромъ Двора Его Императорскаго Величества и президентомъ Московской дворцовой конторы.

Имѣлъ знакъ за XXX лѣтнюю безпорочную службу.

Баронъ былъ женатъ на дочери родовитаго саратовскаго землевладѣльца Колычева, которая имѣла 850 душъ въ Балаш. у. и 500 душъ въ Карчевскомъ у., Тверской губ.

18. Бориславскій Иванъ Степановичъ, дворянинъ, вступилъ рядовымъ въ конный Егерскій полкъ въ іюнѣ 1807 г., былъ въ походѣ въ этомъ году и участвовалъ въ блокадѣ крѣпости Измаила, при осадѣ и штурмѣ Браилова и другихъ турецкихъ крѣпостей; въ 1810 г. былъ при бомбардировкѣ Силистріи, въ іюлѣ за отличіе въ отраженіи вылазокъ при Шумлѣ произведенъ въ подпрапорщики; былъ затѣмъ при блокадѣ Рущука и двукратномъ штурмѣ этой крѣпости, при занятіи Никополя въ 1911 г. и при обложеніи Видина.

Въ 1813 г. совершилъ походъ за границу противъ Наполеоновской арміи.

Въ 1814 г. былъ на передовыхъ постахъ при блокадѣ Гамбурга и окрестныхъ селеній.

Въ 1815 г. былъ опять въ походѣ во Францію.

Военную карьеру Бориславскій кончилъ въ чинѣ капитана, получивъ знакъ за XX-лѣтнюю безпорочную службу, послѣ чего вступилъ въ гражданскую, съ чиномъ кол. асессора.

Въ формулярѣ его значатся сыновья: Александръ и Николай, дочери Екатерина, Варвара, Любовь, Надежда, Вѣра, Софья, Елена, Татьяна, Александра и Анна.

19. Бошнякъ Константинъ Карловичъ, потомокъ извѣстнаго въ исторіи г. Саратова коменданта во время Пугачевскаго нашествія, землевладѣлецъ Аткарскаго у., род. 1787 г.; внесенъ въ дворянскую родословную по Саратовской губ. въ 1824 г.; былъ въ 1798 г. пажемъ. выпущенъ въ январѣ 1806 г. корнетомъ въ Польскій уланскій полкъ. Въ 1806 г. въ октябрѣ мѣсяцѣ былъ въ походѣ противъ французовъ и въ сраженіяхъ съ 8 по 12 октября при Смалюзенѣ и р. Вара. Въ 1807 г. участвовалъ въ перестрѣлкѣ для прикрытія авангарда отъ Новаго моста до Пултуска.

Въ 1812 г. былъ въ дѣлахъ при г. Смоленскѣ и при Бородино, при чемъ раненъ въ голову двумя сабельными ударами и былъ награжденъ орденомъ св. Владиміра 4-й степ. съ бантомъ.

Въ 1813 г. былъ въ походѣ за непріятелемъ въ Пруссіи.

Въ 1814 г. переправился чрезъ Рейнъ и въ сраженіи подъ Лозаномъ раненъ въ правую ногу пулей; получилъ въ награду орденъ Анны 2 кл.

Уволенъ въ отставку въ 1816 г., за ранами, съ чиномъ майора.

Указъ ему при отставкѣ подписалъ ген.-фельдмаршалъ кн. Барклай-де-Толли

20. Бредихинъ Селиверстъ Петровичъ, дворянинъ, вступилъ въ службу рядовымъ въ Рижскій пѣх. полкъ въ ноябрѣ 1809 г., участвовалъ въ турецкой кампаніи въ 1810 г., былъ при блокированіи Рущука и Никополя и сдачѣ этихъ крѣпостей.

Въ 1812 г., вернувшись изъ Турціи, былъ въ сраженіи съ французами 15 іюля подъ г. Кобриномъ и занятіи его, 31-го подъ с. Городечномъ; преслѣдовалъ непріятеля и сражался подъ Брестъ-Литовскомъ, подъ Калишемъ и потомъ въ 1813 г., въ Германіи, подъ Дрезденомъ, Бауценомъ, подъ Лейпцигомъ, перешелъ Рейнъ и въ 1814 г. въ предѣлахъ Франціи принималъ участіе въ разныхъ сраженіяхъ, между прочимъ, подъ Бріенъ-ле-Шато, при Ларотьери, при Суассонѣ, при Лаонѣ и въ предмѣстьяхъ Парижа, совершилъ обратный походъ въ Россію, а затѣмъ въ 1815 г. вновь ходилъ во Францію и вернулся въ 1818 г.

Уволенъ отъ службы по домашнимъ обстоятельствамъ въ чинѣ подпоручика, съ мундиромъ и пенсіей въ размѣрѣ $^1/_3$ жалованья, имѣлъ серебрянныя медали въ память 1812 г. на голубой лентѣ и въ память 1814 г.

Въ формулярѣ Бредихина показанъ сынъ Егоръ.

21. Бржезовскій Лаврентій Мартыновичъ, изъ поляковъ, уже не въ молодыхъ лѣтахъ перешелъ съ польской службы на русскую и поступилъ въ чинѣ поручика въ августѣ 1797 г. въ Псковскій пѣх. полкъ; былъ съ этимъ полкомъ въ походахъ въ 1805 г. съ 3 сентября по 1 ноября въ Австріи, прошелъ Верх. Силезію и Моравію до Аустерлица, былъ при взятіи м. Вешаде, участвовалъ 20 ноября въ генеральномъ сраженіи подъ Аустерлицемъ; въ 1806 г. опять былъ въ походѣ противъ французовъ.

Въ 1812 г. участвовалъ въ ретирадѣ отъ границъ во внутрь Россіи, сражался 5 и 6 августа подъ Смоленскомъ и былъ раненъ въ лѣвую ногу пулею на вылетъ, но рана эта не помѣшала ему быть 26-го августа въ Бородинскомъ сраженіи, 6 октября онъ принималъ участіе въ атакѣ непріятеля при с. Никольскомъ, 12-го числа при М. Ярославцѣ, 6 ноября при г. Красномъ. Въ это время онъ имѣлъ чинъ майора.

Въ 1813 г. былъ въ сраженіяхъ 6, 14 и 17 августа, въ декабрѣ переправился чрезъ Рейнъ подъ г. Мангеймомъ.

Въ 1814 г. въ предѣлахъ Франціи участвовалъ 11 января въ штурмѣ одного города, 17-го при Бріенъ-ле-Шато, 20-го при с. Ларотіери. За послѣднія два сраженія и за всѣ, бывшія въ Силезіи въ 1813 г., пожалованъ орденомъ св. Георгія 4-й степ.

Въ 1815 г. вновь ходилъ во Францію съ своима полкомъ.

Кромѣ Георгія, Бржезовскій имѣлъ ордена св. Владиміра 4-й степ. съ бантомъ, св. Анны 2-й и 4-й степ. и серебрянныя медали

въ память войны 1812 г. и за взятіе Парижа въ 1814 г.; кончилъ службу полковникомъ.

22. Буйловскій Иванъ Осиповичъ, дворянинъ, кончилъ курсъ гимназіи, вступилъ въ службу въ іюлѣ 1810 г. въ Кременчугскій пѣх. полкъ подпрапорщикомъ.

Въ апрѣлѣ 1812 г. произведенъ въ портупей-прапорщики и участвовалъ въ походахъ противъ французовъ, 5 и 6 августа при Смоленскѣ, при д. Галаховой, 24, 25 и 26 близь г. Можайска, въ генеральномъ сраженіи при с. Бородинѣ, въ октябрѣ при с. Тарутинѣ. Близь с. Вязьмы въ сраженіи 22 октября былъ раненъ въ колѣно правой ноги картечью съ поврежденіемъ кости.

Въ 1813 г. былъ въ Саксоніи, 20 апрѣля въ генеральномъ сраженіи при г. Лейпцигѣ, въ августѣ съ 10 числа участвовалъ во всѣхъ дѣлахъ въ Богеміи, въ декабрѣ переправился чрезъ Рейнъ и былъ въ разныхъ военныхъ дѣйствіяхъ въ предѣлахъ Франціи и при занятіи Парижа.

Въ концѣ 1823 г. вышелъ въ отставку съ награжденіемъ чиномъ капитана, съ мундиромъ и пенсіею, но въ концѣ 1825 г. вновь вступилъ въ военную службу. Имѣлъ ордена св. Анны 3-й и 4-й степ. и серебрянныя медали въ память 1812 и 1814 г. и бронзовую въ память войны 1853 и 1856 г., дослужился до шт.-ротмистра по кавалеріи.

Въ формулярѣ Буйловскаго показаны сынъ Станиславъ и дочь Марія.

23. Булатовъ Семенъ Ивановичъ, дворянинъ, получилъ домашнее воспитаніе, въ іюнѣ 1812 г. поступилъ въ Тамбов. пѣх. полкъ подпрапорщикомъ.

Былъ въ походѣ противъ французовъ въ предѣлахъ Россіи. Раненъ 6 октября подъ Тарутиномъ въ правую ногу выше колѣна ружейной пулей.

Въ 1814 г. находился въ запасномъ батальонѣ.

Въ маѣ 1815 г. былъ въ походѣ за-границу, прошелъ царство Польское, Силезію, Саксонію, Баварію и совершилъ обратный путь, вернувшись 6 октября въ Россію.

Былъ 1 годъ въ отставкѣ съ марта 1816 г., съ награжденіемъ чиномъ, затѣмъ вновь продолжалъ военную службу до 1840-хъ гг

Имѣлъ знакъ отличія военнаго ордена, а также серебрянныя мадали въ память войны 1812 г. и взятія Парижа.

Вступилъ въ статскую службу въ чинѣ коллеж. асессора. Получалъ пенсію 128 р. $57^1/_2$ к. въ годъ.

24. Бурнашевъ Тихонъ Семеновичъ, дворянинъ, сынъ военнаго; вступилъ въ службу въ Томскій гарнизонный полкъ рядовымъ въ январѣ 1791 г. Былъ въ походахъ противъ французовъ въ 1807 г., былъ при взятіи крѣп. Гутштадта, въ побѣдѣ при Гейльсбергѣ, при м. Вейлау, за этимъ мѣстечкомъ при сожженіи моста

и удержаніи непріятеля. Въ 1808—1809 г.г. былъ въ шведской кампаніи, командуя охотниками при г. Куопіо.

Въ Отечественную войну 1812 г. былъ во многихъ сраженіяхъ въ предѣлахъ царства Польскаго и Прусскихъ владѣній. Участвовалъ въ прогнаніи французовъ съ позиціи при с. Олай въ Пруссіи, былъ въ битвѣ при Велау.

Въ 1813 г. участвовалъ въ сраженіи при Данцигѣ, при взятіи крѣп. Торна, въ сраженіи подъ Бауценомъ, Лейпцигомъ, Дрезденомъ, подъ Кульмомъ, при чемъ при взятіи Лейпцига 6 октября получилъ контузію въ грудь.

Въ 1814 г. участвовалъ въ блокадѣ Страсбурга и вступилъ въ предѣлы Франціи, гдѣ былъ въ битвахъ подъ гор. Баръ-сюръ Объ, при взятіи Суассона, въ побѣдѣ при Труа, а 18 и 19 марта при взятіи Парижа, послѣ чего возвратился въ Россію и оставался еще долго на военной службѣ въ чинѣ полковника.

За отличіе въ разныхъ дѣлахъ и за выдающуюся храбрость былъ награжденъ орденами св. Александра Невскаго, св. Георгія 2-го класса большого креста, св. Владиміра 2-й степ., св. Анны 1-й степ., Прусскаго Краснаго Орла 1-й степ. и Шведскаго Военнаго Меча, получилъ золотую шпагу, украшенную алмазами, съ надписью «за храбрость», серебр. медали въ память 1812 и 1814 г.г. и знакъ безпорочной XXXV л. службы. Въ 1818 г. ему пожаловано было 2000 дес. въ Вольскомъ у., Сарат. губ.

Уволенъ отъ службы, за ранами, съ мундиромъ и полною пенсіею.

Въ формулярѣ его записаны сынъ Александръ и дочери Варвара, Любовь, Софья и Александра.

25. Буровъ Дмитрій Алексѣевичъ, дворянинъ, вступилъ подпрапорщикомъ въ Ширванскій пѣх. полкъ въ февралѣ 1813 г., имѣя 20 л. отъ роду.

Съ 18 февраля по 31 марта 1813 г. находился въ походѣ въ царствѣ Польскомъ, потомъ въ Пруссіи, былъ при блокадѣ крѣпости Кострина, 12 августа при м. Тельтау, 25-го при д. Денневицъ, 6 октября сражался при взятіи г. Лейпцига, преслѣдовалъ непріятеля чрезъ Вестфалію во Францію, 24-го ноября былъ при взятіи крѣп. Ротенбурга.

Въ февралѣ 1814 г. переправился чрезъ Рейнъ и 18 марта былъ при взятіи Парижа.

Въ 1815 г. совершилъ новый походъ во Францію до г. Вертю и обратно въ русскіе предѣлы.

Дослужился до чина поручика и затѣмъ вступилъ въ статскую службу.

26. Бѣлопасовъ Сергѣй Семеновичъ, изъ солдатскихъ дѣтей, поступилъ въ 1796 г. во 2-й Егерскій полкъ рядовымъ, участвовалъ въ кампаніи 1806—1807 г.г.; былъ въ дѣлахъ при Ландсбергѣ, Прейсишъ-Эйлау, Гейльсбергѣ; въ сраженіи подъ послѣднимъ ра-

ненъ въ шею пулей и получилъ знакъ отличія военнаго ордена св. Георгія.*)

Въ 1812 г. находился въ аріергардѣ во многихъ перестрѣлкахъ съ французскими войсками, между прочимъ, въ Смоленскѣ и въ генеральномъ сраженіи подъ Бородинымъ; въ октябрѣ 1812 г. произведенъ въ подпоручики.

Въ 1813 г. съ 25 іюля по 1 августа былъ при блокадѣ крѣп. Модлина.

За выслугу 25 лѣтъ въ офицерскихъ чинахъ капитанъ С. С. Бѣлопасовъ награжденъ орденомъ св. Георгія 4-го класса и удостоенъ Высочайшаго благоволенія; имѣлъ серебр. медаль въ память 1812 г.

Въ формулярѣ его показаны сыновья Викторъ и Иванъ и дочь Варвара.

27. Васильевъ Петръ Васильевичъ, саратовскій дворянинъ, мелко-помѣстный землевладѣлецъ с. Турковъ, Балаш. у., поступилъ во Владимірскій пѣх. полкъ рядовымъ въ іюлѣ 1797 г. Былъ въ походахъ въ 1805 г. заграницей, участвовалъ въ дѣлѣ при м. Аустерлицѣ и вернулся въ Россію въ апрѣлѣ 1806 г.

Въ 1812 г., въ чинѣ штабсъ-капитана, участвовалъ съ 16 іюня по 19 октября при ретирадѣ, а затѣмъ въ преслѣдованіяхъ французовъ и въ сраженіяхъ съ ними при г. Вилькомірѣ, Островнѣ, Какувачинѣ, Бородинѣ, Можайскѣ, Спасскомъ, Малоярославцѣ. Въ послѣднемъ Васильевъ получилъ контузію въ ногу.

Въ 1813 г. былъ въ походѣ за границей до Рейна и въ сраженіяхъ при блокадѣ крѣп. Шпандау, при Лейпцигѣ, послѣ чего вернулся въ Россію.

За отличіе при Лейпцигѣ награжденъ орденомъ св. Анны 4-й степени.

Уволенъ въ февралѣ 1816 г. отъ службы, за раною, съ производствомъ въ капитаны, съ мундиромъ и полною пенсіею.

Въ формулярѣ его значатся сынъ Серапіонъ и дочь Елизавета.

28. Веденяпинъ Михаилъ Петровичъ, дворянинъ, вступилъ въ службу въ мартѣ 1799 г. унтеръ-офицеромъ, былъ въ 1804 г. въ дѣлахъ въ Кубанской области, участвовалъ въ экспедиціяхъ на сѣверномъ Кавказѣ, покоряя закубанскихъ народовъ.

Съ 25 іюня 1814 г. по 8 іюля 1815 г. находился въ царствѣ Польскомъ и затѣмъ былъ въ походѣ съ эскадрономъ до Дрездена и возвратился въ Россію въ январѣ 1816 г.

*) Знакъ отличія военнаго ордена учрежденъ 13 февр. 1807 г. и представлялъ изъ себя серебрянный крестъ, въ кругу котораго на одной сторонѣ изображеніе на конѣ св. Георгія, съ другой—вензель его. Съ полученіемъ этого знака каждый рядовой получалъ жалованья одною третью больше обыкновеннаго. При отличіи во 2-й разъ—2 трети, если еще—полное жалованье въ прибавку къ настоящему по смерть и даже въ отставкѣ, а по смерти его—женѣ на 1 годъ. (Рус. Арх. 1898 г. № 7).

Дослужился до чина капитана.

Въ формулярѣ его показаны сыновья Иванъ, Михаилъ и Дмитрій.

29. Веденяпинъ Федоръ Осиповичъ, сарат. дворянинъ, владѣлецъ небольшаго имѣнія, обучался во 2-мъ кадетскомъ корпусѣ. куда поступилъ въ декабрѣ 1807 г.

Въ августѣ 1812 г. былъ въ дѣлахъ противъ польскихъ и саксонскихъ войскъ.

Въ 1813 г. участвовалъ въ преслѣдованіи французской арміи, будучи въ авангардѣ подъ командою ген.-лейт. Маркова; былъ въ походѣ за границу и сражался при г. Лейпцигѣ и др.

Въ 1814 г. былъ въ сраженіи близь крѣп. Гарбурга и затѣмъ переправился чрезъ Рейнъ во Францію, при чемъ былъ въ сраженіи близь Лаона.

Имѣлъ серебрянную медаль на голубой лентѣ въ память 1812 г. и тоже серебр. въ память взятія Парижа.

Въ декабрѣ 1819 г. уволенъ за болѣзнью отъ службы и поступилъ въ Саратовскій гарнизонный полкъ съ награжденіемъ чиномъ штабсъ-капитана.

30. Вежжилинъ Василій Васильевичъ, дворянинъ, въ службу вступилъ въ ноябрѣ 1810 г. въ Московскій пѣх. полкъ рядовымъ.

Въ 1812 г. былъ въ походахъ и сраженіяхъ подъ Смоленскомъ, при Бородинѣ, при Малоярославцѣ, подъ г. Краснымъ и въ преслѣдованіи отступавшей французской арміи.

Въ 1813 г. былъ въ походѣ за-границей и участвововалъ въ сраженіи при Люценѣ, Гелленсдорфѣ, при Бауценѣ, Теплицѣ; переправился чрезъ Рейнъ во Францію.

Въ 1814 г. сражался при Бріеннѣ, Арсисѣ и находился при взятіи Парижа.

Въ 1815 г. вновь былъ въ походѣ во Францію.

Выслужился въ подпоручики и имѣлъ знакъ отличія св. Анны и двѣ серебр. медали въ память 1812 и 1814 гг.

Въ формулярѣ его показанъ сынъ Александръ.

31. Веретенинъ Григорій Никитичъ, изъ солдатскихъ дѣтей, вступилъ въ 1-й учебный гренадерскій батальонъ рядовымъ въ ноябрѣ 1810 г., а въ мартѣ 1812 г. переведенъ въ бывшій лейбъ-гв. Литовскій полкъ фельдфебелемъ.

Въ 1813 г. былъ въ походѣ за границу и участвовалъ въ сраженіи подъ Дрезденомъ, при Кульмѣ, Лейпцигѣ.

Въ 1814 г., по переправѣ чрезъ Рейнъ, былъ подъ Бріенномъ, а 18 марта подъ Парижемъ. Получилъ серебр. медаль въ память взятія Парижа.

Оставался долгое время на военной службѣ и принималъ участіе въ подавленіи Польскаго возстанія 1831 г.

Уволенъ, за ранами, въ чинѣ капитана, съ мундиромъ и полною пенсіею.

Въ формулярѣ его значится дочь Людмила.

32. Владыкинъ Парамонъ Ивановичъ, сарат. дворянинъ, владѣлецъ 618 душъ въ Вольскомъ у. (с. Липовка).

Въ августѣ 1812 г., оставивъ гражданскую службу въ чинѣ губерн. секретаря, вступилъ въ конный полкъ Костромскаго ополченія подпоручикомъ.

Въ 1813 г. былъ въ походахъ и дѣлахъ противъ французскихъ войскъ подъ Дрезденомъ (4, 5, 12 и 17 октября).

Въ 1815 г. совершилъ походъ во Францію до г. Вертю и обратно въ Россію.

Вышелъ въ отставку въ февралѣ 1821 г. и награжденъ чиномъ майора.

Въ формулярѣ его показана дочь Ольга.

(Владыкины Алексѣй Иван. и Викторъ Иван. служили въ Пензенскомъ ополченіи).

34. Воиновъ Николай Лукичъ, сарат. дворянинъ, мелкій землевладѣлецъ Кузнецкаго у., Сарат. губ., и Городищ. у., Пензен. губ., въ февралѣ 1784 г. вступилъ на службу въ Саратовскій верхній земскій судъ копіистомъ, но потомъ избралъ себѣ военную карьеру и дослужился до чина штабсъ-капитана уже въ 1800 г.

Въ 1815 г. совершилъ походъ во Францію и обратно.

Получилъ чинъ капитана, орденъ св. Владиміра 4-й степ. и бронзовую медаль въ память войны 1812 г.

35. Волковъ Евграфъ Ефимовичъ, сарат. дворянинъ, владѣлецъ небольшого имѣнія въ Кузнецкомъ у., Сарат. губ., вступилъ въ апрѣлѣ 1815 года въ Екатеринбургскій пѣх. полкъ прапорщикомъ, совершилъ походъ во Францію до г. Вертю и обратно.

Въ 1825 г. уволенъ въ отставку безъ награжденія чиномъ.

36. Волкоѣдовъ Семенъ Андреевичъ, изъ солдатскихъ дѣтей, въ 1803 г. вступилъ въ Рязанскій пѣх. полкъ, совершалъ походы по зап. Европѣ въ 1805, 1806 и въ 1807 гг., а въ 1809 г. участвовалъ въ войнѣ съ турками.

Въ 1812 г., произведенный уже въ чинъ прапорщика, онъ совершилъ походъ въ герцогство Варшавское, былъ въ дѣлѣ противъ польскихъ войскъ.

Въ 1813 г. находился также въ дѣлахъ по совершенному истребленію польскихъ войскъ; съ 7 марта по 1 августа былъ при блокадѣ крѣп. Замостье. Затѣмъ совершилъ походъ въ Пруссію, Австрійскія владѣнія, въ Саксонію и находился въ сраженіи при г. Дрезденѣ, причемъ былъ раненъ въ лѣвую ногу пулею, но продолжалъ походъ.

Въ 1814 г. находился при блокадѣ Гамбурга до покоренія его, послѣ чего совершилъ обратный походъ въ Россію, продолжавшійся съ 10 декабря 1814 г до 21 февраля 1815 г.

Получилъ серебр. медаль въ память взятія Парижа.

37. Воронинъ Петръ Варламовичъ, саратов. дворянинъ, сынъ военнаго, вступилъ въ воен. службу рядовымъ въ 1719 г., былъ въ турецкомъ походѣ.

Возвратившись съ арміею въ Россію въ 1812 г. въ офицерскомъ чинѣ, участвовалъ въ дѣлахъ противъ французовъ и при сел. Салтановкѣ былъ раненъ въ лѣвую щеку черепкомъ отъ упавшей гранаты; сражался при г. Смоленскѣ и с. Бородинѣ.

Получилъ шпагу съ орденомъ св. Анны 4-го кл. и серебр. медаль на голубой лентѣ въ память 1812 г.

Въ 1819 г. вышелъ въ отставку съ чиномъ майора, съ мундиромъ и половинною пенсіею (350 р. 40 к.)

38. Вороновъ Алексѣй Ивановичъ, изъ крестьянъ, домовладѣлецъ г. Саратова, принятъ былъ въ военную службу въ ноябрѣ 1810 г. и участвовалъ въ 1811 г. войнѣ съ турками, былъ въ дѣлахъ при крѣп. Рущукѣ, при покореніи и взятіи въ окопахъ визерскихъ войскъ и цареградскихъ янычаръ.

Въ августѣ 1812 г. преслѣдовалъ французскую армію до границы, былъ въ сраженіи при г. Борисовѣ.

Въ 1813 г. совершилъ походъ чрезъ Пруссію въ Саксонію, сражался при Денневицѣ, при Лейпцигѣ, прикрывая прусскую артилерію подъ жесточайшими пушечными и картечными выстрѣлами.

Въ 1814 г. въ январѣ былъ въ предѣлахъ Франціи, участвовалъ въ сраженіи при Лаонѣ, при Сенъ-Дизье.

Въ 1815 г. вновь ходилъ во Францію до Парижа и крѣп. Мецъ. А. И. продолжалъ еще службу и участвовалъ въ Турецкой войнѣ 1828—1829 г.г.

Имѣлъ серебр. медали въ память 1812 г. и взятія Парижа, а также за Турецкую войну 1828—1829 г.г.

Уволенъ въ отставку съ чиномъ штабсъ-ротмистра.

Въ формулярѣ его записаны сыновья Михаилъ, Константинъ, Иванъ, Семенъ и дочери Варвара и Ольга.

39. Воскобойниковъ Илья Григорьевичъ, дворянинъ, вступилъ въ мартѣ 1802 г. въ Колыванскій пѣх. полкъ унтеръ-офицеромъ, былъ въ походахъ 1805 г., плавалъ на судахъ до Іоническихъ острововъ и Средиземнымъ моремъ до г. Неаполя и обратно; въ 1806 г. былъ въ Бокадюкаторѣ, участвовалъ въ сент. мѣс. въ сраженіи при крѣпости Костельновъ, въ 1807 г. былъ на островѣ Сентъ-Мавра при защитѣ его, находился въ плаваніи до Итальянскаго королевства; въ 1808 г. былъ въ походѣ чрезъ Австрію въ Молдавію, подъ Браиловымъ при занятіи этой крѣпости.

Въ 1812 г. былъ въ походѣ противъ французовъ въ іюлѣ при Козьемъ Бродѣ, въ августѣ при отступленіи отъ Кобрина, при Двинѣ, въ октябрѣ при Ново-Свержинѣ и при разбитіи непріятельскаго авангарда, въ ноябрѣ при взятіи штурмомъ Борисовскихъ укрѣпленій и др.

Въ 1815 г. былъ въ походѣ во Францію и обратно въ Россію. Дослужился до чина капитана и за болѣзнью уволенъ съ мундиромъ въ отставку.

40. Гавриленко Иванъ Ивановичъ, изъ сарат. дворянъ, землевладѣлецъ Симбирской и Владимірской губерній, обучался во 2-мъ кадетскомъ корпусѣ и, по выпускѣ, вступилъ въ декабрѣ 1797 г. въ піонерный полкъ подпоручикомъ. Въ походахъ былъ въ 1805 г. во время кампаніи противъ французовъ, состоя уже въ чинѣ штабсъ-капитана. Будучи въ ротѣ майора Берга, за неприбытіемъ послѣдняго выступилъ во главѣ роты изъ Смоленска во Владиміръ, въ августѣ находился въ Галиціи. Отправленный изъ главной квартиры арміи, служилъ въ Таврической губ., въ Феодосіи. Въ 1808 г., командуя минерной ротой въ чинѣ майора, былъ съ апрѣля мѣс. въ походѣ при 8-й дивизіи, при с. Волковицахъ Въ 1809 г. участвовалъ въ кампаніи противъ турокъ. Въ апрѣлѣ 1810 г. вышелъ въ отставку съ чиномъ подполковника. Война 1812 г. заставила вновь вступить въ службу. Его приняли, съ прежнимъ чиномъ майора, назначивъ адьютантомъ къ генералу-отъ-инфантеріи Фенису. Онъ провелъ кампанію 1813 г. за границей и участвовалъ въ блокадѣ и осадѣ гор. Данцига. За оказанныя военныя отличія при этой осадѣ Гавриленко былъ награжденъ отъ Прусскаго короля орденомъ pur la merite.

Впослѣдствіи Гавриленко былъ совѣтникомъ въ Симбирской казенной палатѣ. Въ формулярѣ его показаны сыновья Владиміръ, Николай, Петръ и дочери Вѣра и Варвара.

41. Гавриловъ Петръ Петровичъ, изъ саратов. дворянъ; владѣлъ въ с. Туркахъ, Балашовскаго у., небольшимъ имѣніемъ; вступилъ въ военную службу въ Саратовскій гарнизонный батальонъ унтеръ-офицеромъ въ февралѣ 1798 г. Находился въ походахъ 1805 г. въ Галиціи, Прусско-королевскихъ владѣніяхъ и въ Австрійскихъ.

Въ 1812 г. онъ участвовалъ въ походахъ съ Казанскимъ ополченіемъ, назначенный въ октябрѣ этого года командиромъ, части ополченія; находился за границей до 1815 г.

При отставкѣ награжденъ чиномъ поручика.

Имѣлъ сыновей—Ивана и Михаила и дочь.

42. Гавриловъ Федоръ Гавриловичъ, изъ дворовыхъ людей, вступилъ въ военную службу въ мартѣ 1803 г. въ Выборгскій гарнизонный полкъ рядовымъ.

Въ Отечественную войну участвовалъ въ походахъ противъ французовъ, 5 августа былъ подъ Смоленскомъ, 7 го подъ мызою Гедеоновою и Бредихиномъ, 26-го подъ селеніемъ Бородинымъ, участвовалъ въ сраженіяхъ 27 августа при взятіи штурмомъ верейскихъ укрѣпленій, при с. Котово 7 октября, подъ гор. М. Ярославцемъ 12 октября; при г. Вязьмѣ 22 октября, при сел. Мересико

4 ноября и подъ Краснымъ 6 числа, преслѣдуя при этомъ непріятеля до самого города Краснаго.

Въ 1813 г. награжденъ унтеръ-офицерскимъ званіемъ и получилъ серебрянную медаль въ память войны 1812 г.

Оставался въ военной службѣ нѣсколько десятковъ лѣтъ. Состоялъ затѣмъ дворянскимъ засѣдателемъ въ Петровскомъ, Саратовской губ., уѣздномъ судѣ.

Въ формулярѣ Ф. Г. Гаврилова показаны дѣти Николай и Александръ.

43 Газенкампфъ Петръ Федоровичъ изъ оберъ-офицерскихъ дѣтей, дворянинъ Саратовской губ., обучался въ сухопутномъ шляхетномъ корпусѣ и выпущенъ прапорщикомъ въ 1799 г.

Въ сентябрѣ 1812 г. былъ принятъ на службу съ отличіемъ начальникомъ Нижегородскаго ополченія во 2-й пѣх. полкъ, былъ въ походѣ съ 16 декабря этого года изъ Нижняго Новгорода до р. Буга.

Въ 1813 г. совершилъ походъ за границу и участвовалъ въ блокадѣ Дрездена, а также былъ въ сраженіи и за отличіе былъ представленъ къ награжденію.

Въ 1814 г. былъ при блокадѣ крѣп. Магдебурга, откуда возвратился обратно.

Получилъ серебр. медаль въ память войны 1812 г. Въ 1828 г. уволенъ отъ службы съ награжденіемъ чиномъ капитана.

44. Галицкій-Чечеловъ Ананій Гавриловичъ, дворянинъ, вступилъ въ службу въ маѣ 1810 г. въ Олонецкій полкъ подпрапорщикомъ. Въ маѣ 1810 г. былъ въ переправѣ чрезъ Дунай, затѣмъ при блокадѣ непріятельскаго укрѣпленія; въ 1811 г. находился за Рущукомъ при сильномъ нападеніи непріятельскаго корпуса и участвовалъ въ отпорѣ этому напаленію, закончившемуся преслѣдованіемъ непріятеля до самаго лагеря; за Дунаемъ—въ экспедиціи, закончившейся присоединеніемъ трехъ непріятельскихъ магазиновъ.

Въ 1812 г. участвовалъ 28 августа, будучи въ части войскъ, двинутой на подкрѣпленіе нашей 3-й западной арміи, въ преслѣдованіи непріятеля до г. Волковиска и въ нападеніи у этого пункта на непріятельскій лагерь.

Въ 1813 г. за-границей былъ при блокадѣ 11 марта крѣпости Глогау, въ ретирадѣ до Дрездена, затѣмъ въ разныхъ сраженіяхъ, между прочимъ, подъ г. Бауценомъ, при Герлицѣ, при Гейльсбергѣ и во многихъ другихъ, а также при Лейпцигѣ.

Въ 1814 г. перейдя р. Рейнъ, участвовалъ въ ретирадѣ до г. Суассона и въ защитѣ послѣдняго, въ дѣлѣ подъ Лаономъ и 18 марта при Парижѣ.

Получилъ серебр. медаль въ память 1812 г. и продолжалъ военную службу, повышаясь въ чинахъ.

Въ формулярѣ его показаны сыновья Дмитрій и Михаилъ и дочь Варвара.

45. Гардеръ-фонъ Карлъ Васильевичъ, одинъ изъ предковъ саратовскаго дворянскаго рода, род. въ Венденѣ въ 1791 г., обучался въ Инженерномъ корпусѣ и выпущенъ въ 1810 г. подпоручикомъ въ 9-ю артиллерійскую бригаду, а въ 1811 г. переведенъ въ лейбъ-гвардіи конную артиллерію.

Въ 1812 г. въ іюнѣ 14 и 15 числа сражался съ французами при г. Витебскѣ, потомъ подъ Смоленскомъ и 26 августа подъ Бородинымъ. Здѣсь онъ особенно отличился тѣмъ, что собравъ 11 бывшихъ подъ рукой орудій гвардейской артиллеріи, а также и изъ другихъ ротъ, поставилъ ихъ на позицію и въ теченіе цѣлаго дня громилъ французовъ. 6 октября былъ при атакѣ подъ Тарутиномъ, далѣе участвовалъ подъ Малоярославцемъ, Вязьмою, Красномъ и при г. Борисовѣ.

Въ 1813 г. находился въ походѣ за границей, сражался при г. Люценѣ, при ретирадѣ 8 и 9 мая и былъ въ генеральномъ сраженіи при Бауценѣ, за отличіе въ которомъ въ 2-хъ дневномъ боѣ награжденъ золотымъ оружіемъ съ надписью «за храбрость». Въ августѣ 15 числа участвовалъ въ дѣлѣ подъ Дрезденомъ, потомъ при Кульмѣ, а 4, 6 и 7 октября при Лейпцигѣ.

Въ 1814 г. въ январѣ былъ во Франціи и сражался при сел. Бріенъ-ле Шато, при Арси-сюръ-Обѣ, въ мартѣ при Фершампенуазѣ, при дер. Сомепюи и 18 марта подъ Парижемъ.

На 23-мъ году отъ роду К. В. фонъ-Гардеръ за отличіе сдѣлался кавалеромъ орденовъ св. Владиміра 4-й ст. съ бантомъ, св. Анны 2-й ст., прусскаго военнаго ордена «pour le mérite» и баварскаго св. Максимильяна.

Выдающійся офицеръ и лихой конно-артиллеристъ обратилъ на себя вниманіе генералъ-фельдцейхмейстера Е. И. В. Великаго Князя Михаила Павловича и получилъ назначеніе къ нему въ адъютанты, въ каковой должности и состоялъ до своей преждевременной кончины. Вел. Князь съ полнымъ довѣріемъ относился къ нему и поручалъ разслѣдованіе очень щекотливыхъ дѣлъ. Когда у К. В. Гардера, женатаго на дочери бывшаго лифляндскаго крейсъ-маршала фонъ Брюммера, родился сынъ Михаилъ, Вел. Князь пожелалъ быть воспріемникомъ его.

Умеръ К. В Гардеръ 23 января 1825 г., по существующему семейному преданію, убитый заинтересованными лицами, опасавшимися, что К. В., случайно узнавшій о заговорѣ декабристовъ, при близости его къ Вел. Князю, можетъ повредить имъ.

Младшій братъ покойнаго—Викторъ Вас. фонъ-Гардеръ (род. 1806 г.) въ 1838 г. женился на дочери аткарскаго помѣщика И. Н. Бахметева, родной сестрѣ извѣстнаго композитора Н. И. Бахметева, поселился въ ея имѣніи—Александровкѣ (нынѣ Липовка) и въ 1845 г. приписался къ Сарат. дворянству.

Въ 1911 г. въ Аткарскѣ напечатана въ небольшомъ количествѣ

экземпляровъ (не для продажи) книжка «Васильевская вѣтвь дворянскаго рода фонъ-Гардеръ 1750—1910 г.» съ портретомъ Николая Викторовича и Гардера и др. Изъ этой книжки, присланной авторомъ въ библіотеку нашей Комиссіи, мы и извлекли приведенныя выше свѣдѣнія.

46. Гаринъ Александръ Егоровичъ, изъ солдатскихъ дѣтей, вступилъ въ 1799 г. въ Казанскій драгунскій полкъ рядовымъ. Участвовалъ въ дѣлахъ съ французами внѣ русскихъ предѣловъ въ 1806—7 гг., за отличіе при м. Прейсишъ-Эйлау награжденъ знакомъ военнаго ордена св. Георгія. Въ 1809 г. былъ въ походѣ въ Австріи.

Въ 1812 г., въ русскихъ предѣлахъ, былъ въ разныхъ дѣлахъ противъ французскихъ войскъ, у прикрытія ретирады при разныхъ стычкахъ, въ сраженіи подъ г. Витебскомъ, во время занятія г. Москвы и при преслѣдованіи отступавшаго непріятеля. По переходѣ русской границы, въ Пруссіи участвовалъ въ разныхъ стычкахъ съ французами.

Въ 1813 г. участвовалъ въ дѣлахъ подъ Розенбергомъ и Клейнъ-Ружечи, подъ м. Бернголь, подъ Берлиномъ въ атакѣ и преслѣдованіи непріятеля за р. Эльбу, въ разныхъ затѣмъ сраженіяхъ, былъ при блокадѣ Данцига и покореніи этой крѣпости.

Въ 1815 г. вновь совершилъ походъ во Францію и обратно.

Получилъ серебр. медаль въ память 1812 на голубой лентѣ. Вышелъ въ отставку съ чиномъ капитана, приписался въ Саратовское дворянство.

Въ формулярѣ его показаны сыновья Яковъ и Константинъ, дочери Зинаида и Вѣра.

47. Гладковъ Афанасій Степановичъ, изъ крестьянъ, въ военную службу вступилъ въ Куринскій (Севастопольскій) пѣх. полкъ рядовымъ въ мартѣ 1813 г.

Въ 1814 г. былъ въ походѣ за границу, участвовалъ въ дѣлахъ подъ г. Бріенномъ, подъ Суассономъ и друг.

Въ 1815 г. совершилъ вновь походъ во Францію до Парижа и обратно.

Получилъ знакъ отличія военнаго ордена св. Георгія и серебрянныя медали въ память 1812 г. и взятія Парижа.

Оставался на военной службѣ много лѣтъ, дослужился до чина майора, имѣлъ знакъ отличія за 30-ти лѣтнюю безпорочную службу и медаль за персидскую войну.

48. Глазенапъ Романъ Григорьевичъ, дворянинъ, обучался въ 1-мъ кадетскомъ корпусѣ, изъ котораго выпущенъ въ мартѣ 1801 г.

Въ іюнѣ 1812 г. участвовалъ въ дѣлахъ съ французской арміей въ предѣлахъ Россіи, между прочимъ, при Клястицахъ, а въ августѣ подъ Полоцкомъ, за что награжденъ золотою саблею съ надписью «за храбрость»; при м. Бѣломъ; былъ въ походѣ за Двину и въ октябрѣ вторично сражался при г. Полоцкѣ, за что награж-

денъ орденомъ св. Владиміра 4-ст. съ бантомъ, преслѣдовалъ непріятеля изъ Полоцка и при этомъ взялъ 22 баварскихъ знаменъ, за что произведенъ въ ротмистры; за участіе въ дѣлахъ при г. Борисовѣ награжденъ орденомъ св Анны 2-й степ. Совершилъ походъ за границу, преслѣдуя непріятеля до Кенигсберга, послѣ чего вернулся въ герцогство Варшавское.

Въ апрѣлѣ 1813 г. совершилъ походъ въ Пруссію и Саксонію, при чемъ участвовалъ въ сраженіяхъ при г. Люценѣ, Бауценѣ; послѣ этого перешелъ въ Силезію, а отсюда, по Высочайшему повелѣнію, отправленъ былъ въ резервъ генерала-отъ-кавалеріи Кологривова въ герцогство Варшавское, гдѣ и находился въ теченіе всей кампаніи, по окончаніи которой прибылъ въ свой полкъ.

Оставался на службѣ долгое время, произведенъ былъ въ генералъ-майоры; за безпорочную 25 л. службу получилъ орд. Владиміра 3-й степ., будучи кавалеромъ св. Анны 1-й степ. и св. Георгія 4-го кл., а также серебрян. медали въ память 1812 г. и за Турецкую войну 1828—29 гг.

Въ формулярѣ его показаны сыновья: Андрей, Григорій, Владиміръ, Александръ и Николай.

49. Голубцовъ Иванъ Александровичъ, дворянинъ, землевладѣлецъ Камыш. у., Саратовской губ., вступилъ въ службу въ августѣ 1812 г. въ Тамбовскій гарнизонный батальонъ рядовымъ.

Былъ въ походѣ съ августа 1813 г. во Францію, до предмѣстій Парижа, затѣмъ былъ подъ г. Вертю.

Продолжалъ военную службу и дослужился до чина поручика, а затѣмъ вступилъ въ гражданскую службу въ чинѣ губерн. секретаря.

Въ формулярѣ его значатся сыновья Василій и Алексѣй и дочь Екатерина.

50. Горяиновъ Александръ Александровичъ, сарат. дворянинъ, землевладѣлецъ Вольск. у., вступилъ въ 1801 въ бывшій 7-й артиллерійскій полкъ юнкеромъ. Въ 1805 г. былъ въ походѣ въ Пруссію и Австрію. Въ 1806 г. участвовалъ въ разныхъ дѣлахъ противъ французскихъ войскъ. Въ 1807 г. сражался при Янковѣ и Ландсбергѣ. Въ 1808 г. былъ при морскихъ батареяхъ въ Балтійскомъ портѣ, участвовалъ въ сраженіяхъ противъ англійскаго и шведскаго флотовъ.

Въ 1812 г. былъ въ іюлѣ мѣс. въ сраженіи подъ Островномъ, гдѣ тяжело раненъ гранатнымъ черепкомъ въ ногу съ раздробленіемъ костей и взятъ въ плѣнъ, но вскорѣ освобожденъ.

Въ 1814 г. участвовалъ во взятіи Парижа.

Въ 1815 г. совершилъ новый походъ во Францію.

Дослужился до чина полковника.

51. Готовицкій Михаилъ Ивановичъ, сарат. дворянинъ, владѣлецъ 90 душъ въ Саратов. у., взявшій за женою въ Камыш. и

Сарат. у.у. 209 душъ, вступилъ въ службу юнкеромъ въ Изюмскій, преобразованный впослѣдствіи въ эрцъ-герцога Фердинанда гусарскій полкъ, въ іюлѣ 1805 г.

Былъ въ 1808 г. въ походахъ на сѣверѣ Россіи, участвовалъ въ защитѣ береговъ Балтійскаго моря отъ Красной Горки до Балтійскаго порта противъ соединенныхъ англійскаго и шведскаго флотовъ, въ 1809,—отъ Ревеля до р. Нарвы.

Въ 1815 г. совершилъ походъ во Францію и находился на маневрахъ при г. Вертю, получивъ, въ числѣ прочихъ, Высочайшее благоволеніе.

Продолжалъ военную службу и вышелъ въ отставку въ 1828 г. съ награжденіемъ чиномъ ротмистра.

Въ формулярѣ его значатся сыновья Викторъ, Аркадій и дочери Мелитина и Марія.

52. Григорьевъ Иванъ Григорьевичъ, изъ крестьянъ, вступилъ въ службу рядовымъ въ 8-й Егерскій полкъ, что потомъ сталъ 3-мъ Карабинерскимъ, въ декабрѣ 1808 г. Въ 1810 г. былъ въ походѣ въ Турцію, участвовалъ въ канонадѣ крѣп. Силистріи и при сдачѣ ея, потомъ при кр. Шумлѣ, въ Балканскихъ горахъ при вылазкѣ турокъ изъ кр. Шумлы, потомъ подъ Рущукомъ, при Журжѣ, Никополѣ, при ежедневныхъ бомбардировкахъ до сдачи этихъ крѣпостей. Въ 1811 г. былъ въ дѣлахъ подъ Силистріей, вновь подъ Рущукомъ и при разбитіи визирскаго лагеря на правой сторонѣ Дуная.

Въ 1812 г., въ россійскихъ предѣлахъ, произведенный въ январѣ въ унтеръ-офицеры, участвовалъ въ разныхъ сраженіяхъ съ французскими войсками при мѣстечкахъ и селеніяхъ, при чемъ въ дѣлѣ при г. Волковискѣ, въ ноябрѣ мѣс., былъ раненъ ружейной пулей въ колѣно лѣвой ноги.

Въ 1813 г. въ герцогствѣ Варшавскомъ былъ при блокадѣ Ченстохова и при сдачѣ этой крѣпости, участвовалъ въ дѣлахъ далѣе и, наконецъ, въ августѣ отличился при сраженіи на р. Кацбахѣ, за что былъ награжденъ знакомъ военнаго ордена св. Георгія. Послѣ этого онъ участвовалъ еще въ дѣлахъ при Рейхенбахѣ, Герлицѣ, въ нѣкоторыхъ мелкихъ стычкахъ и, наконецъ, въ октябрѣ 4, 5 и 6 числа при Лейпцигѣ.

Въ 1815 г. совершилъ вторичный походъ во Францію.

Уволенъ отъ службы, за раною, поручикомъ, съ мундиромъ и полною пенсіею. Имѣлъ серебр. медаль въ память 1812 г. на голубой лентѣ. Въ Хвалынскомъ у. у него было небольшое имѣніе.

Въ формулярѣ его значатся сыновья Иванъ, Яковъ и Николай и дочери Елена, Ольга и Надежда.

53. Грузинцевъ Александръ Петровичъ, дворянинъ Сарат. губ., владѣлъ въ Вольскомъ и Хвалынскомъ у., въ обоихъ вмѣстѣ 83 душами, въ первомъ при с. Баклушахъ, во второмъ въ с-цѣ Бо-

городскомъ, вступилъ въ февралѣ 1804 г. въ Нашебургскій пѣх. полкъ унтеръ-офицеромъ.

О немъ свѣдѣнія у насъ кратки. Извѣстно только, что онъ былъ въ походахъ и сраженіяхъ, отличился въ нихъ, дослужился до чина капитана, награжденъ былъ орденами св. Анны и св. Владиміра 4-й степ.

54. Грузинцевъ Ираклій Николаевичъ, дворянинъ Саратов. губ., владѣвшій въ Вольскомъ у., въ с. Кармалейкѣ, и въ Кузнецкомъ у. 228 рев. душами, вступилъ въ службу въ февралѣ 1808 г. въ Литовскій уланскій полкъ корнетомъ. Былъ въ 1809 г. съ 8 іюня по 8 декабря въ походѣ за границею (въ Галиціи) подъ командою ген.-отъ-инфантеріи кн. Голицына.

Въ 1812 г. участвовалъ въ походахъ и сраженіяхъ противъ французовъ, между прочимъ, при Смоленскѣ, при Колоцкомъ Монастырѣ въ Бородинскомъ бою, при ретирадѣ чрезъ Москву, при с. Знаменскомъ, при Красной Пахрѣ, при с. Чирковѣ (17 сент.); въ послѣднемъ сраженіи былъ раненъ въ грудь ружейной пулей, но не вышелъ изъ строя и 20 сент. былъ близь с. Воронова, при Малоярославцѣ; находясь съ командою на Красненской дорогѣ взялъ непріятельское орудіе; въ сраженіи у г. Вязьмы (22 окт.) раненъ въ лѣвую ногу пулею и получилъ контузію въ правый високъ, за что награжденъ былъ золотою саблей съ надписью «за храбрость». Далѣе участвовалъ въ дѣлѣ при Дорогобужѣ, который взятъ былъ штурмомъ, и у г. Красного.

Въ 1813 г. былъ при блокадѣ крѣп. Глогау, поступилъ въ отрядъ ген.-майора Панчулидзева, а затѣмъ состоялъ адъютантомъ у ген.ад. Васильчикова, участвовалъ еще во многихъ дѣлахъ, между прочимъ, при Дрезденѣ, Бауценѣ.

Уволенъ, за ранами, въ 1817 г. съ награжденіемъ чиномъ майора, имѣлъ серебр. медаль на голубой лентѣ въ память войны 1812 г. и золотую—за участіе въ ополченіи.

Въ формулярѣ его значится сынъ Николай.

55. Грузинцевъ Павелъ Петровичъ, сарат. дворянинъ, владѣлецъ имѣнія въ Хвалынскомъ и Вольскомъ у. обще съ братомъ А. П., вступилъ въ службу въ 1804 г. въ Нашебургскій пѣх. полкъ унтеръ-офицеромъ; въ 1806 г. участвовалъ въ турецкой кампаніи, былъ при занятіи крѣп. Бендеръ, а въ 1807 г. въ разныхъ дѣлахъ и, между прочимъ, подъ Измаиломъ, также и въ 1808—1809 г.г.

Въ 1812 г, по заключеніи мира съ Турціей, принялъ участіе въ войнѣ съ французской арміею, былъ въ дѣлахъ при с. Городечномъ, подъ г. Борисовомъ, при д. Страховѣ и въ преслѣдованіи отступавшаго непріятеля до границъ Россіи. Въ августѣ этого года произведенъ въ поручики.

Въ 1813 г. былъ въ походѣ за границею, при осадѣ крѣп. Торна и покореніи ея, подъ Бауценомъ.

Въ 1814 г. былъ во Франціи и вернулся въ Россію.

Въ 1815 г. вновь совершилъ походъ во Францію и обратно.

Въ февралѣ 1819 г. вышелъ въ отставку, награжденный чиномъ капитана, послѣ чего служилъ уѣзднымъ судьею.

56. Гучевъ Василій Гавриловичъ, сарат. дворянинъ, вступилъ въ службу въ 1794 г. въ Саратовскій гарнизонный батальонъ капраломъ, потомъ переведенъ въ Симбирскій, откуда вышелъ въ 1806 г. въ отставку съ чиномъ поручика.

Служилъ съ февраля 1811 г., по выбору, дворянскимъ засѣдателемъ въ Городищенскомъ уѣзд. судѣ (Пензен. губ.).

Въ сентябрѣ 1812 г. вступилъ въ Пензенское ополченіе и состоялъ ротнымъ начальникомъ 2-го пѣх. полка.

Въ 1813 г. совершилъ походъ за границу, былъ при блокадѣ Дрездена и въ сраженіяхъ до сдачи осажденныхъ на капитуляцію, послѣ чего совершилъ походъ чрезъ Пруссію и Вестфалію къ крѣп. Магдебургъ.

Въ 1814 г. былъ въ сраженіяхъ 5 и 12 февраля.

57. Давыдовъ 2-й Денисъ Васильевичъ, р. 1787 г. въ старинной дворянской фамиліи, вступилъ въ службу эстандартъ-юнкеромъ въ кавалергардскій полкъ въ 1801 г., потомъ переходилъ въ гусарскіе полки. Въ царствованіе Павла I отецъ Д. В. попалъ подъ судъ, все имѣніе (въ томъ числѣ с. Бородино) было конфисковано и Д. В. испыталъ нужду.

О своемъ воспитаніи и образованіи Давыдовъ самъ говоритъ, что до 13 л. возраста учился по тогдашнему лепетать по французски, танцовать, рисовать и музыкѣ. Достигнувъ 13 л., сѣлъ на коня, захлопалъ арапникомъ, поскакалъ со стаей гончихъ собакъ по мхамъ

и болотамъ—и тѣмъ заключилъ свое воспитаніе. Въ Москвѣ онъ сошелся съ нѣкоторыми воспитанниками университетскаго пансіона; они увлекли его своими живыми литературными интересами. Подъ ихъ вліяніемъ онъ началъ писать стихи. Въ 1801 г. его не безъ труда (по случаю малаго роста) опредѣлили въ кавалергардскій полкъ. Вліяніе двоюроднаго брата А. М. Каховскаго принудило Д. В. Давыдова засѣсть за книги и пополнить пробѣлы своего скуднаго домашняго воспитанія. Стихи его въ свое время очень славились

Былъ въ 1807 г. въ дѣлахъ подъ Вольфсдорфомъ и за отличіе награжденъ орденомъ св. Владиміра 4-й степ. съ бантомъ; подъ Ландсбергомъ, Прейсишъ-Эйлау, Гутштадтомъ, Гейльсбергомъ, при чемъ награжденъ за отличіе орденомъ св. Анны 2 кл., подъ Фридландомъ (за отличіе получилъ золотую саблю съ надписью «за храбрость» и Прусскій орденъ «За достоинство» и золотой Прейсишъ-Эйлаускій крестъ); въ 1808 г. былъ въ шведской кампаніи, занялъ съ отрядомъ казаковъ островъ Карлое и участвовалъ во многихъ дѣлахъ; при овладѣніи Аландскими островами выбилъ съ командою казаковъ непріятеля съ острова Бене и занялъ его. Въ 1809 г. участвовалъ въ турецкой кампаніи, при взятіи Мачина, Гирсова, при обложеніи Силистріи и др. дѣлахъ. Въ 1810 г. былъ при взятіи Силистріи, подъ Шумлою, за что награжденъ алмазными знаками св. Анны 2 кл., при приступѣ Рущука.

Въ 1812 г. въ августѣ былъ прикомандированъ къ кн. Багратіону въ адъютанты. Сражался подъ Миромъ, Романовомъ, подъ Катанью, гдѣ командовалъ ночною экспедиціею, по Дорогобужомъ, подъ Максимовымъ, подъ Рожествомъ, подъ Поповкой, подъ Покровомъ, подъ Бородинымъ, когда-то принадлежавшемъ его отцу. Съ 2 сентября по 18 октября командовалъ партіею наѣздниковъ въ окрестностяхъ Вязьмы, Дорогобужа и Гжатска; въ теченіе этого времени взялъ въ плѣнъ 3560 ниж. чиновъ, 43 штабъ и оберъ-офицеровъ и много транспортовъ, снарядовъ и продовольствія, за что награжденъ чиномъ полковника; затѣмъ былъ въ дѣлахъ подъ Ляховымъ, Смоленскомъ, Краснымъ, Копысомъ, гдѣ разбилъ на голову кавалерійское депо французской арміи, подъ Бѣлиничами; за отличіе награжденъ орденомъ св. Георгія 4 кл.; занялъ своимъ отрядомъ Гродно, и за отличіе награжденъ орденомъ св. Владиміра 3 ст. При взятіи Гродно (8 дек. 1812 г.) полк. Давыдовъ освободилъ бывшихъ тамъ въ плѣну русскихъ 14 офицеровъ и 467 рядовыхъ и, кромѣ того, взялъ въ плѣнъ 661 чел. непріятельской арміи.

12 декабря Д. В. Давыдовъ писалъ генералъ-адъютанту Васильчикову изъ м. Соколы:

«Милостивый Государь, Ларіонъ Васильевичъ! По приказанію вашего превосходительства я остановился въ Соколахъ, гдѣ буду ждать вашего новаго повелѣнія. Спѣшу увѣдомить ваше превосходительство, что я получилъ вдругъ двѣ Монаршія милости: св. Вла-

диміра 3 степени и Георгія 4 класса. Я сему обрадовался, какъ ребенокъ и, увѣренъ будучи въ вашемъ ко мнѣ дружескомъ расположеніи, зная, что возьмете участіе въ моемъ удовольствіи, перваго васъ, какъ человѣка, котораго я болѣе всѣхъ почитаю, извѣщаю съ нетерпѣніемъ. Если можете, прошу ваше превосходительство отыскать въ вашемъ корпусѣ Георгіевскій крестъ съ лентой; ибо я его не имѣю, чѣмъ крайне обяжете того, который съ истиннымъ почтеніемъ и сердечною преданностью имѣетъ честь быть вашего превосходительства покорный слуга Денисъ Давыдовъ». «(Рус. Ст.» 1900 г. Сообщ. В. И. Харкевича).

Въ 1813 г. за границей, Давыдовъ въ корпусѣ Винцегероде, командуя авангардомъ, сдѣлалъ въ мартѣ мѣс. «налетъ» на Дрезденъ.

По разсказу Богдановича онъ, подойдя къ Дрездену, приказалъ казакамъ развести огромные бивачные огни и на утро послалъ парламентера съ требованіемъ сдачи города. Французскій генералъ, считая отрядъ Давыдова несравненно сильнѣйшимъ, нежели онъ былъ въ дѣйствительности, и получивъ извѣстія о появленіи союзныхъ войскъ, утвердилъ договоръ о сдачѣ. Такимъ образомъ Давыдовъ занялъ ближайшую часть Дрездена. Но возбудилъ этимъ неудовольствіе ген. Винцегероде, былъ лишенъ отряда и отправленъ въ главную квартиру, при чемъ его поступокъ—переговоры съ непріятелемъ и заключеніе перемирія—Винцегероде назвалъ «государственнымъ преступленіемъ, заслуживающимъ примѣрнаго наказанія». Но все кончилось благополучно.

Для обрисовки вообще натуры Д. В. Давыдова характерно его письмо къ дежурному генералу П. П. Коновницыну: «Ради Бога, ваше пр-во, исходатайствуйте мнѣ эту милость (усиленіе его отряда казачьимъ полкомъ). Неравно что-нибудь прикажите—ей-ей не въ состояніи буду выполнить приказаніе, а это, вы знаете, не въ моихъ правилахъ... P. S Когда меня усилите, нельзя-ли мнѣ позволить дѣйствовать своевольно? Авось что-нибудь сотворю». («Р. Ст.» 1870 г. т. II, изд. 3).

Въ 1813 г. Давыдовъ принималъ участіе въ сраженіяхъ 27 апрѣля опять подъ Дрезденомъ, потомъ Бауценомъ, Рейхенбахомъ и во всѣхъ аріергардныхъ дѣлахъ, командуя партіей наѣздниковъ.

Въ 1814 г. былъ подъ Бріенъ-ле Шато, при Ларотьери, за отличіе награжденъ чиномъ ген.-майора, далѣе подъ Краономъ, Лаономъ и проч.

Въ 1826 участвовалъ въ персидской кампаніи; въ 1836 г. воевалъ съ польскими повстанцами и награжденъ орденомъ св. Анны 1-й степ. за отличное мужество и храбрость и за новое отличіе произведенъ въ генералъ-лейтенанты, потомъ награжденъ орденомъ св. Владиміра 2-й ст. и за всю компанію знакомъ отличія «За военное достоинство» 2 степ.

За $^1/_4$ вѣка до Крымской войны Давыдовъ высказалъ мысли о существовавшей тогда системѣ обученія войскъ, которыя готовились «не для войны, но исключительно для мирныхъ экзерцицій на Марсовомъ полѣ"*). «Горе ей (Россіи)—писалъ онъ, предчувствуя эпоху возрожденія родины,—если къ тому времени, когда дѣятельность умныхъ и свѣдущихъ людей будетъ ей наиболѣе необходима, наше правительство будетъ окружено толпой неспособныхъ и упорныхъ въ своемъ невѣжествѣ людей»...

Послѣдніе годы жизни Д—въ провелъ большею частью въ своемъ имѣніи Маза, Симбир. губ., посѣщалъ отсюда Пензу, Москву, СПБ.

23 апр. 1839 г. Давыдовъ умеръ, получивъ предъ тѣмъ приказъ Государя сопровождать перенесеніе праха кн. Багратіона изъ им. Симы (Владим. губ.), о каковомъ перенесеніи самъ Давыдовъ возбудилъ ходатайство. («Истор. Вѣст.» 1890 г., іюль.)

Д. В. Давыдовъ былъ женатъ на дочери ген.-майора Чиркова и имѣлъ сыновей—Василія, Николая, Дениса, Ахилла и дочь Юлію.

Внукъ его—П. Н. Давыдовъ былъ хвалынскимъ предводителемъ дворянства (умеръ въ январѣ 1910 г.).

58. Дураковъ Василій Герасимовичъ, дворянинъ Сарат. губ., владѣлецъ родоваго имѣнія въ Керенскомъ у., Пензенской губ., и въ Балашовскомъ у., с. Туркахъ; вступилъ въ службу въ апрѣлѣ 1795 г. въ лейбъ-гвардіи Преображенскій полкъ; былъ въ походѣ въ Турцію съ августа 1808 г. по августъ 1812 г., находился въ дѣлахъ при штурмѣ и покореніи Базарджика, при разбитіи турецкихъ войскъ близь Рущука.

Въ 1812 г. въ россійскихъ предѣлахъ былъ въ нѣсколькихъ сраженіяхъ съ французскими войсками и затѣмъ въ герцогствѣ Варшавскомъ.

Въ 1813 г. былъ въ дѣлахъ подъ г. Калишемъ, за которое награжденъ орденомъ св. Анны 4-го кл.; совершилъ походъ въ Силезію, Саксонію; участвовалъ во многихъ сраженіяхъ, между прочимъ, при Бауценѣ, Герлицѣ, подъ Лейпцигомъ, а въ декабрѣ, перейдя въ предѣлы Франціи, былъ на передовыхъ постахъ при крѣп. Майнцѣ съ 21 декабря по 29 января 1814 г.

Въ 1814 г. былъ въ дѣлахъ подъ Суассономъ, подъ Феръ-Шампенуазомъ и, наконецъ, подъ Парижемъ.

Въ 1815 г. вновь совершилъ походъ за границу, но дошелъ лишь до Пруссіи и вернулся въ Россію.

*) Это мнѣніе Ден. Вас. Давыдова объ экзерциргаузномъ режимѣ явилось, надо полагать, результатомъ горькихъ переживаній. Изъ опубликованныхъ въ наше время приказовъ и записокъ видно, что даже при вступленіи въ Парижъ было обращено вниманіе на то, что нѣкоторые полки «дурно прошли церемоніальнымъ маршемъ», за что, по повелѣнію Императора Александра I посажены были на «аглицкую» гауптвахту два полковыхъ командира—Потуловъ и Татариновъ. (См. ст. „Послѣ грома побѣдъ" М. С. Соколовскаго. «Рус. Арх.» 1906 г. № 12.)

Получилъ въ награду за службу, кромѣ ордена св. Анны 4-й клас., ордена св. Анны 2-го кл., св. Владиміра 4-й степ. съ бантомъ, золотую шпагу съ надписью „за храбрость", а за выслугу въ офицерскомъ званіи 25 л. сдѣланъ кавалеромъ св. Георгія 4-го кл.; имѣлъ золотой значекъ за штурмъ Базарджика и медаль въ память 1812 г. Въ 1818 г. уволенъ, за ранами, отъ службы съ награжденіемъ чиномъ майора и полною пенсіею.

59. Евсюковъ Дмитрій Матвѣевичъ, дворянинъ, владѣлецъ имѣнія въ Балашовскомъ у.; въ 1812 г., уволенный за болѣзнью отъ службы въ Балашовскомъ у. судѣ, поступилъ въ 1-й пѣх. казачій полкъ Пензенскаго ополченія и занялъ должность адъютанта.

Въ 1813 г. въ апрѣлѣ былъ уволенъ отъ военной службы, но подчинился предложенію саратовскаго губернатора и принялъ командировку для сопровожденія рекрутской партіи въ г. Арзамасъ, каковое порученіе и выполнилъ.

Былъ потомъ Балашовскимъ уѣзднымъ предводителемъ дворянства.

60. Емельяновъ Илья Меркуловичъ, дворянинъ, владѣлецъ небольшого имѣнія въ Саратовскомъ у. (с. Бѣлый Ключъ), вступилъ въ службу въ Кронштадтскій гарнизонный полкъ подпрапорщикомъ въ 1800 г. Въ 1806 г. былъ въ походахъ по Молдавіи и Валахіи, въ 1807 г.—въ дѣлѣ подъ сел. Могуръ; въ 1809 г. за Дунаемъ, въ 1810 г.—при осадѣ Силистріи и покореніи ея, въ 1811 г. —въ генеральномъ сраженіи при Рущукѣ.

Въ сентябрѣ 1812 г. былъ въ дѣлахъ съ французскими войсками при разныхъ селеніяхъ.

Въ 1813 г. былъ въ дѣлѣ подъ Кенигсбергомъ, въ генеральномъ сраженіи подъ г. Бауценомъ, 17 августа при истребленіи двухъ французскихъ пѣхотныхъ дивизій, 4, 5 и 6 октября подъ Лейпцигомъ, получивъ за отличіе въ сраженіи подъ послѣднимъ орденъ св. Анны 4-й степ.

Въ 1814 г. участвовалъ въ дѣлѣ при м. Бріенъ-ле-Шато.

Въ 1815 г. вторично совершилъ походъ во Францію, былъ при блокадѣ нѣсколькихъ крѣпостей и по снятіи блокадъ оставался во Франціи до 1818 г., затѣмъ совершилъ походъ въ Россію, куда прибылъ въ февралѣ 1819 г.

За болѣзнью уволенъ въ 1826 г. въ отставку въ чинѣ майора, съ мундиромъ и съ опредѣленіемъ на инвалидное содержаніе.

Въ формулярѣ значится при немъ сынъ.

61. Енгалычевъ князь Викторъ Ивановичъ, дворянинъ Сарат. губ., владѣлецъ небольшого имѣнія въ Балашовскомъ и Сердобскомъ уу., обучался во 2-мъ кадетскомъ корпусѣ и выпущенъ въ ноябрѣ 1812 г. по арміи прапорщикомъ съ нахожденіемъ при формировавшихся гвардейскихъ резервныхъ баталіонахъ.

Въ 1813 г. былъ въ походѣ за-границу, но изъ Силезіи откомандированъ въ герцогство Варшавское.

Дослужился до чина поручика гвардіи.

62. Енгалычевъ князь Левъ Ивановичъ, дворянинъ Саратовской губ., владѣлецъ небольшаго имѣнія въ Балашовскомъ у., поступилъ въ службу въ февралѣ 1812 г. изъ дворянскаго полка (при 2-мъ кадетскомъ корпусѣ) прапорщикомъ

Находился въ войну 1812 г. въ походахъ и участвовалъ въ дѣлахъ при взятіи гор. Кобрина, при с. Городечнѣ, при взятіи г. Борисова, въ преслѣдованіи отступавшаго изъ Россіи непріятеля.

Въ 1813 г. былъ за границей съ 15 марта по 5 апрѣля при блокадѣ г. Торна до покоренія его, въ сраженіи при Бауценѣ, при м. Лузенбергѣ, при Гельбергѣ, при Лейпцигѣ, при блокадѣ крѣп. Меца.

Въ 1814 г., по переправѣ чрезъ Рейнъ, былъ въ сраженіи при г. Бріенъ-ле-Шато, при Ларотьери, и затѣмъ въ обратномъ походѣ въ герцогство Варшавское.

Въ 1815 г. вновь совершилъ походъ во Францію и былъ при смотрѣ войскъ Государемъ Императоромъ при г. Вертю.

Продолжалъ еще долго военную службу. Пожалованъ былъ кавалеромъ орденовъ св. Георгія 4 кл., св. Владиміра 4-ст., св. Анны 2-й ст., украшеннаго Императорскою короною; имѣлъ польскій знакъ отличія «за военныя достоинства» 3-й ст., серебр. медали въ память 1812 г., и за взятіе Парижа, а также за взятіе приступомъ г. Варшавы и знакъ отличія безпорочной службы за 25 л. Имѣлъ чинъ подполковника.

63. Еникѣевъ Ильясъ Аюповъ, саратовскій дворянинъ, владѣлецъ имѣнія въ Кузнецкомъ у., поступилъ въ службу въ январѣ 1814 г. изъ кадетскаго корпуса въ Низовскій пѣх. полкъ прапорщикомъ. Въ этомъ же году онъ былъ въ походѣ противъ непріятеля въ герцогствѣ Варшавскомъ.

Въ 1818 г. вышелъ въ отставку съ чиномъ поручика.

64. Ермолаевъ Дмитрій Петровичъ, род. въ 1792 г., дворянинъ Саратовской губ., владѣлецъ въ Петровскомъ у. 100 душъ, вступилъ въ мартѣ 1809 г. въ лейбъ-гвардіи Семеновскій полкъ подпрапорщикомъ.

Въ 1812 г. былъ въ дѣлахъ противъ французовъ во время ретирады отъ Вильны до с. Бородина, гдѣ три дня находился въ сраженіяхъ, затѣмъ участвовалъ въ разбитіи непріятеля при с. Тарутинѣ и подъ Малоярославцемъ.

Въ 1813 г. при преслѣдованіи непріятеля въ Пруссіи и Саксоніи, былъ въ дѣлѣ подъ Бауценомъ, затѣмъ возвращенъ въ герцогство Варшавское, гдѣ находился при блокадѣ и сдачѣ крѣп. Модлина.

Въ 1820 г. въ октябрѣ вышелъ въ отставку съ награжденіемъ чиномъ полковника, съ мундиромъ, но послѣ опять вступилъ въ тотъ-же Семеновскій полкъ.

Былъ женатъ; дѣтей по себѣ не оставилъ. Умеръ въ 1840 г.

Находящійся въ живыхъ племянникъ Д. П. Ермолаева сообщаетъ о своемъ дядѣ, между прочимъ, что всѣ документы о службѣ его затерялись, но объ участіи его въ Бородинской битвѣ свидѣтельствуетъ книга „Описаніе Бородинской битвы» капитана генеральнаго штаба Аничкова, на которой имѣется надпись автора: „Дорогому для меня участнику Бородинской битвы Дмитрію Петровичу Ермолаеву". Далѣе Н. С. Ермолаевъ сообщаетъ слѣдующій эпизодъ:

«При производствѣ слѣдствія о возмущеніи Семеновскаго полка, дядя мой, дослужившійся до чина капитана гвардіи, былъ привлеченъ къ отвѣтственности и по окончаніи дѣла былъ разжалованъ въ солдаты и зачисленъ на службу въ одинъ изъ полковъ Кавказскаго корпуса.

«По прошествіи нѣкотораго времени мой дядя, по ходатайству генерала Ермолова, былъ произведенъ въ прапорщики и вышелъ въ отставку. Въ теченіи многихъ лѣтъ мой дядя хлопоталъ о дарованіи ему права носить Семеновскій мундиръ, и эти хлопоты во всѣхъ правительственныхъ учрежденіяхъ были главною цѣлью его жизни въ послѣдніе годы. Отказъ въ этихъ ходатайствахъ былъ причиною его тяжкой болѣзни и кончины. По словамъ покойной моей матушки, мой дядя до того, можно сказать, боготворилъ мундиръ Семеновскаго полка, что нерѣдко развѣшивалъ его на стулѣ, долгое время молча любовался имъ и затѣмъ начиналъ рыдать какъ ребенокъ».

«Не считаю излишнимъ для характеристики моего дяди и моего отца заявить, что упоминаемый въ запискахъ Якушкина князь Щербатовъ находился постоянно въ самыхъ тѣсныхъ, горячо дружескихъ отношеніяхъ съ моимъ дядею и моимъ отцемъ и находился съ ними въ постоянной перепискѣ, къ несчастію, сгорѣвшей при погромѣ моего дома въ 1905 году. Дружба эта соединяла всю семью князя Щербатова съ дядею и отцемъ, и когда отецъ жилъ съ своею семьею въ Москвѣ, въ 1846 году, много лѣтъ послѣ смерти князя Шербатова и моего дяди, постоянными посѣтителями нашего дома были сестра князя Щербатова княжна Елизавета Дмитріевна Щербатова и княгиня Наталья Дмитріевна Шаховская.»

Въ дополненіе къ сообщеннымъ свѣдѣніямъ о своемъ дядѣ Дмитріи Петровичѣ Ермолаевѣ и отцѣ Сергѣѣ Петровичѣ Ермолаевѣ, Н. С. Ермолаевъ счелъ не безполезнымъ препроводить въ нашу Комиссію выписку изъ «Записокъ» декабриста Ивана Дмитріевича Якушкина (стран. 61 и 62 второго изд. 1905 г.) и свѣдѣнія изъ разсказовъ своего отца о причинахъ возмущенія Семеновскаго полка. Якушкинъ служилъ въ этомъ полку съ 1811 по 1816 годъ.

Осенью въ 1821 году—сообщаетъ Якушкинъ—было въ Петербургѣ происшествіе въ Семеновскомъ полку. Императоръ Александръ въ это время находился на съѣздѣ въ Лейбахѣ и узналъ отъ

Меттерниха, что любимый его полкъ взбунтовался; извѣстіе его сильно поразило. Семеновскій полкъ былъ расформированъ и нижніе чины были разведены по разнымъ крѣпостямъ Финляндіи, потомъ многіе изъ нихъ были прогнаты сквозь строй другіе были биты кнутомъ и сосланы въ каторжную работу, остальные посланы служить безъ отставки: первый баталіонъ въ сибирскіе гарнизоны, второй и третій баталіоны размѣщены по разнымъ армейскимъ полкамъ. Офицеры же слѣдующими чинами всѣ были выписаны въ армію съ запрещеніемъ давать имъ отпуска и принимать отъ нихъ просьбы объ отставкѣ; запрещено было также представлять ихъ къ какой либо наградѣ. Четверо изъ нихъ: Вадковскій, Кошкаровъ, *Ермолаевъ* и князь Щербатовъ были отданы подъ судъ; при этомъ надѣялись узнать отъ нихъ что-нибудь положительное о существованіи тайнаго общества. На Щербатова падало болѣе подозрѣнія, нежели на другихъ, по связи его со мной и короткому знакомству съ лицами, подозрѣваемыми правительствомъ. Онъ приговоренъ былъ къ лишенію всѣхъ правъ состоянія и къ разжалованію въ солдаты; но ему обѣщали совершенное прощеніе, если онъ сообщитъ какія-нибудь свѣдѣнія о существованіи тайнаго общества. Самъ онъ не принадлежалъ къ нему; видаясь же безпрестанно со мной, онъ зналъ многое, но наша тайна была для него священна и онъ рѣшился лучше быть невинной жертвой, нежели поступить предательски. На всѣ задаваемые ему вопросы о тайномъ обществѣ онъ отвѣчалъ, что ни чего не знаетъ. При вступленіи на престолъ нынѣ царствующаго Императора приговоръ суда надъ Щербатовымъ былъ исполненъ и онъ былъ посланъ на Кавказъ солдатомъ.

Со словъ отца Н. С. передаетъ вотъ что: «Причина возмущенія Семеновскаго полка заключалась въ слѣдующемъ: Семеновскимъ полкомъ довольно долго командовалъ генералъ Потемкинъ, гуманный, высоко образованный и замѣчательно честный. Подъ его вліяніемъ образовалось въ полку замѣчательно образованное высоко нравственное общество офицеровъ, глубоко преданное своему полковому командиру и беззавѣтно слѣдовавшее его высокимъ принципамъ. Въ Семеновскомъ полку тѣлесныя наказанія не существовали и жестокое обращеніе, царившее тогда въ русской арміи, было давно забыто. По иниціативѣ Потемкина, все полковое хозяйство велось офицерами, избранными офицерскимъ обществомъ всего полка, и вслѣдстіе этого кормленіе солдатъ было, можно сказать, идеальное и образовался значительный полковой капиталъ, настолько значительный, что солдаты, при увольненіи въ отставку, получали по нѣсколько сотенъ рублей. Не задолго до 1821 года Потемкинъ получилъ какое-то другое назначеніе и командиромъ полка былъ назначенъ, служившій въ военныхъ поселеніяхъ, любимецъ Аракчеева полковникъ или генералъ-маіоръ Шварцъ, грубый, жестокій и совершенно необразованный человѣкъ, уничто-

жившій всѣ порядки, существовавшіе въ полку. Не проходило ни одного ученія безъ того, чтобы Шварцъ не избивалъ солдатъ палками до полусмерти, не выбивалъ у солдатъ собственноручно зубы и не вырывалъ съ мясомъ усовъ. Семеновскій полкъ при Шварцѣ обратился для него въ значительную доходную статью и прежній порядокъ хозяйства былъ совершенно уничтоженъ. Само собою разумѣется, подобные новые порядки возмущали до глубины души все общество офицеровъ полка, породили озлобленіе солдатъ и привели къ возмущенію всего полка въ 1821 году.»

65. Ермолаевъ Сергѣй Петровичъ, дворянинъ Саратовской губ., вступилъ въ службу изъ 2-го кадетскаго корпуса въ 13-ю артиллерійскую бригаду прапорщикомъ въ ноябрѣ 1812 г.

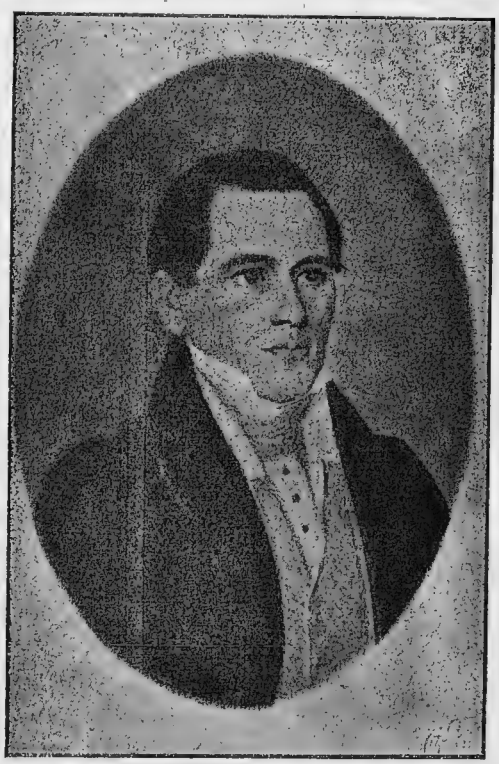

Въ 1813 г. находился въ походѣ и въ дѣлахъ противъ французовъ въ Пруссіи, Саксоніи и Богеміи, между прочимъ, при гор. Бауценѣ.

Въ 1814 г. былъ во Франціи и оттуда вернулся въ Россію.

Въ 1815 г. вновь совершилъ походъ въ Европу, но дошелъ только до Баваріи.

Уволенъ отъ службы съ чиномъ штабсъ-капитана въ январѣ 1823 года.

Сынъ С. П. Ермолаева, Н. С. Ермолаевъ сообщаетъ о своемъ

отцѣ слѣдующія данныя, дополняющія свѣдѣнія, добытыя нами изъ дѣлъ сарат. депут. собранія, и нѣсколько расходящіяся съ послѣдними:

«Отецъ мой, родившійся въ 1793 году, воспитывался въ 1-мъ кадетскомъ корпусѣ и былъ произведенъ въ офицеры въ концѣ 1812 года съ зачисленіемъ въ какую-то роту (такъ назывались тогда батареи) полевой артиллеріи. Отецъ мой догналъ армію уже при переходѣ русской границы и затѣмъ участвовалъ въ сраженіяхъ при Бауценѣ, Дрезденѣ и Лейпцигѣ и дошелъ до Парижа.

«Въ награду за войну 1813 и 1814 годовъ отецъ мой былъ переведенъ въ гвардейскую артиллерію.

«Документы о службѣ моего отца частію затерялись неизвѣстно когда, частію сгорѣли во время погрома въ 1905 году а потому всѣ вышеизложенныя свѣдѣнія я сообщаю со словъ моего отца и моихъ родныхъ».

66. Ефимовъ Иванъ Ефимовичъ, сарат. дворянинъ, землевладѣлецъ Кузнецкаго у., вступилъ въ службу рядовымъ въ Гренадерскій Его Величества Императора Австрійскаго полкъ въ 1796 г., былъ въ походахъ 1805 г. на островъ Рюгенъ, въ Шведской Помераніи, герцогствѣ Мекленбургскомъ, курфирствѣ Ганноверскомъ для прикрытія Гановера и блокады крѣп. Гомельна, а оттуда на обратномъ маршѣ въ Россію; въ 1807 г. былъ въ походѣ подъ командою генерала-отъ-кавалеріи барона Беннигсена, въ перестрѣлкахъ съ французами; за одно сраженіе получилъ знакъ военнаго ордена.

Въ 1812 г. участвовалъ въ дѣлахъ при м. Островнѣ, Заболотьи, 26 августа при Бородинѣ, гдѣ контуженъ въ грудь картечью, при д. Чернышевкѣ, при д. Инковѣ, при Малоярославцѣ и г. Вязьмѣ.

Въ 1813 г. былъ въ герцогствѣ Варшавскомъ, Богеміи, Саксоніи и въ дѣлѣ подъ Лейпцигомъ.

Въ 1814 г. во Франціи участвовалъ въ перестрѣлкѣ около мѣстечка Бріеннъ и Арсисъ, за что награжденъ баварскою медалью; подъ Парижемъ былъ въ сраженіи при взятіи его 18 марта.

Оставался въ службѣ еще долгое время, за 20 лѣтнюю службу получилъ знакъ отличія св. Анны. За участіе въ Отечественной войнѣ имѣлъ серебр. медаль въ память 1812 г. Кончилъ службу въ чинѣ штабсъ-капитана.

67. Жедринскій Владиміръ Егоровичъ, саратовскій дворянинъ, владѣлецъ около 500 ревиз. душъ въ Аткарскомъ у. и въ Нижегородской губ., вступилъ въ службу въ 1793 г. въ лейбъ-гвардіи Конный полкъ унтеръ-офицеромъ; съ 1796 по 1809 г. находился въ отставкѣ.

Былъ въ походахъ 1813 и 1814 г.г. въ Пензенскомъ ополченіи, въ конномъ полку, ротнымъ начальникомъ, какъ бывшій ротмистръ; участвовалъ въ сраженіяхъ подъ Дрезденомъ.

Былъ въ отставкѣ съ 1826 по 1829 г.г. и затѣмъ съ февраля 1833 по октябрь 1834 г.г.

Получилъ ордена св. Анны 2-й и 4-й степ., св. Владиміра 4-й степ., знакъ отличія Саксонскаго Зеленаго креста и медаль въ память вступленія въ Парижъ 18 марта 1814 г.

Въ формулярѣ его показанъ сынъ Николай.

68. Житковъ Аполлонъ Федоровичъ, изъ дворянъ, владѣлецъ около 100 ревиз. душъ въ Саратовской и Симбирской губ., въ 1811 г. былъ во 2-мъ кадетскомъ корпусѣ, вступилъ въ ноябрѣ 1812 г. прапорщикомъ въ Екатеринбургскій пѣх. полкъ, вскорѣ получилъ чинъ подпоручика.

Въ 1813 г. былъ въ походахъ противъ французовъ и въ разныхъ сраженіяхъ въ Саксоніи и Вестфальскомъ королевствѣ и друг., переправился чрезъ Рейнъ и принималъ участіе въ блокадѣ крѣп. Майнца.

Въ 1814 г. былъ при вылазкѣ изъ этой крѣпости непріятеля и прогнаніи его обратно въ крѣпость, при взятіи штурмомъ г. Реймса.

Въ 1815 г. вновь совершилъ походъ во Францію.

69. Жупилевъ Яковъ Самсоновичъ, изъ дворянъ, вступилъ въ службу въ Брянскій мушкатерскій полкъ рядовымъ въ декабрѣ 1809 г., былъ походѣ въ Финляндію, только что тогда присоединенную, въ 1810 г., на Асландскихъ островахъ. Въ декабрѣ 1812 г. произведенъ въ унтеръ-офицеры.

Въ 1813 г. ходилъ съ полкомъ за-границу за отступавшей французской арміей, участвовалъ въ дѣлахъ при Дрезденѣ, Кульмѣ, подъ Лейпцигомъ.

Продолжалъ военную службу болѣе 25 лѣтъ, получивъ за это знакъ отличія, и кончилъ службу штабсъ-капитаномъ.

Въ формулярѣ его значатся сынъ Александръ и дочь Марія.

70. Залетновъ Василій Ивановичъ, дворянинъ Саратовской губ., землевладѣлецъ Саратовскаго у. (с. Вязовка), числился въ 1800 г.г. на службѣ въ Саратовской казен. палатѣ.

Въ 1812 г. находился въ артиллеріи, въ отрядѣ ген.-майора Львова, а потомъ въ корпусѣ генерала-отъ-кавалеріи графа Витгенштейна, былъ въ походѣ за границу до Парижа и обратно. Былъ въ сраженіи при преслѣдованіи изъ Россіи корпуса маршала Макдональда.

Въ 1813 г. участвовалъ въ сраженіяхъ при г. Люценѣ, Бауценѣ, въ перестрѣлкѣ близь р. Эльбы, въ препятствіи переправѣ черезъ нея непріятелю, былъ съ 10 августа по 1 октября во всѣхъ авангардныхъ дѣлахъ, при чемъ раненъ саблею въ правую руку и въ подбородокъ, безъ поврежденія костей; участвовалъ въ генеральномъ сраженіи при Лейпцигѣ.

Въ 1814 г., во Франціи, былъ въ сраженіи при Баръ-сюръ-Обѣ, при преслѣдованіи непріятельскаго корпуса до Парижа и во взятіи послѣдняго.

Отставленъ отъ службы, за ранами, въ январѣ 1824 г. въ чинѣ майора, съ мундиромъ и полною пенсіею.

71 Захарьинъ Антонъ Сергѣевичъ, дворянинъ Саратовской губ., владѣлецъ около 100 душъ въ Сердобскомъ у., вступилъ въ сентябрѣ 1810 г. въ лейбъ-гвардіи Уланскій полкъ. Съ самаго вступленія въ него попалъ въ турецкую кампанію, былъ въ Молдавіи и Валахіи, а по заключеніи мира съ Оттоманскою Портою воротился въ Россію

Въ 1812 г. участвовалъ въ преслѣдованіи французскихъ непріятельскихъ корпусовъ, бывшихъ подъ командою австрійскаго фельдмаршала Шварценберга и французскаго генерала Ренье, въ герцогствѣ Варшавскомъ, былъ при преслѣдованіи французскихъ войскъ до г. Борисова и при истребленіи таковыхъ же при ретирадѣ ихъ изъ г. Вильны, при преслѣдованіи въ ноябрѣ оставшихся еще въ Россіи частей непріятельской арміи чрезъ г. Ковно до р. Нѣмана и въ герцогствѣ Варшавскомъ, далѣе въ Пруссіи до г. Маріенбурга

Въ 1813 г., по переправѣ чрезъ Нѣманъ и Вислу, находился въ окрестностяхъ Данцига, потомъ въ Пруссіи и вторично въ герцогствѣ Варшавскомъ, затѣмъ въ Силезіи и Саксоніи, гдѣ былъ въ сраженіи при г. Бауценѣ, въ ретирадѣ вторично въ Силезію, гдѣ 14 марта участвовалъ въ атакѣ на непріятельскій авангардъ и въ разбитіи онаго, въ сраженіи при Дрезденѣ, при Лейпцигѣ, въ преслѣдованіи непріятеля до Рейна.

Въ 1814 г. былъ въ сраженіи подъ Парижемъ и вступленіи въ него.

Въ февралѣ 1817 г. уволенъ въ отставку, за ранами, съ награжденіемъ чиномъ штабсъ-ротмистра, съ мундиромъ.

Въ формулярѣ его значатся дѣти отъ перваго брака: Николай и Дмитрій, Александръ, Варвара, отъ второго брака: Григорій, впослѣдствіи извѣстный московскій врачъ, и дочь Елизавета.

73. Захарьинъ Павелъ Сергѣевичъ, дворянинъ Саратовской губ., вступилъ въ Пензенское ополченіе, въ 1-й пѣх. полкъ унтеръ-офицеромъ.

Въ 1813 г. былъ въ походѣ противъ французовъ въ герцогствѣ Варшавскомъ, Силезіи, Саксоніи, Богеміи, вторично въ Саксоніи, гдѣ участвовалъ въ блокадѣ Дрездена, при сдачѣ осажденныхъ въ этомъ городѣ французскихъ войскъ. По переправѣ чрезъ Эльбу, былъ при блокадѣ Магдебурга и въ сраженіи.

Въ 1814 г. былъ въ походѣ къ Гамбургу и въ сраженіи при немъ.

Дослужился до чина прапорщика.

74. Зенинъ Иванъ Николаевичъ, изъ офицерскихъ дѣтей, дворянинъ Саратовской губ., за женой имѣлъ небольшое имѣніе въ Аткарскомъ у., вступилъ въ 1797 г. въ гусарскій полкъ; въ 1806 г. съ декабря до августа 1807 г. былъ въ походѣ противъ францу-

зовъ въ Пруссіи; послѣ того участвовалъ въ турецкой кампаніи; въ 1810 г. при обложеніи крѣпости Силистріи, при сдачѣ осажденныхъ на капитуляцію, потомъ подъ Шумлою, гдѣ былъ раненъ; въ 1811 г. находился въ Бессарабіи, въ крѣп. Хотинѣ.

Въ 1812 г. въ октябрѣ былъ въ походѣ противъ французовъ при отступленіи ихъ изъ русскихъ предѣловъ, вступилъ въ герцогство Варшавское.

Въ 1814 г. былъ въ походѣ чрезъ нѣмецкія государства, при блокадѣ и сдачѣ крѣп. Майнца и въ августѣ вернулся въ Россію.

Въ 1815 г. совершилъ опять походъ за границу—во Францію, въ которой пробылъ съ 3 октября по 19 ноября.

Продолжалъ военную службу до января 1827 г., въ этомъ году уволенъ, за болѣзнью, въ чинѣ капитана, въ которомъ къ этому времени состоялъ, съ мундиромъ

За отличіе въ сраженіи противъ турокъ пожалованъ кавалеромъ ордена Анны 3 кл.

75. Іевлевъ Яковъ Яковлевичъ, дворянинъ Саратовской губ., владѣлецъ около 700 душъ въ Балашовскомъ у., Саратовской губ., и въ Борисоглѣбскомъ у., Тамб. губ.; вступилъ въ военную службу въ августѣ 1811 г. подпрапорщикомъ, а въ маѣ 1812 г. произведенъ въ прапорщики.

Въ 1812 г. въ августѣ былъ на судахъ отъ г. Гельсингфорса для препровожденія провизіи къ войскамъ въ Ревель, а отсюда отправленъ къ мѣсту военныхъ дѣйствій противъ французовъ и участвовалъ въ преслѣдованіи непріятеля до границъ Пруссіи.

Въ 1813 г. въ январѣ былъ при блокадѣ Данцига, при непріятельскихъ вылазкахъ, съ 12 по 17 мая при безпрестанныхъ перестрѣлкахъ, 28-го числа дѣйствовалъ противъ сильной непріятельской вылазки и участвовалъ въ нѣсколькихъ сраженіяхъ.

Въ іюлѣ 1815 г. находился въ царствѣ Польскомъ, а затѣмъ совершилъ походъ до границъ Саксоніи и обратно въ Россію.

Отставленъ отъ службы въ декабрѣ 1817 г. въ чинѣ поручика. Во время службы награжденъ орденомъ св. Анны 4-го кл и имѣлъ серебр. медаль въ память 1812 г. на голубой лентѣ.

Въ формулярѣ при немъ значатся дѣти Павелъ, Егоръ, Анна и Любовь.

76. Ивановъ Левъ Ивановичъ, изъ церковныхъ дѣтей, вступилъ въ службу въ Тамбовскій гарнизонный батальонъ рядовымъ въ 1797 г., находился въ походѣ въ 1805 г. для соединенія съ арміей, состоявшей подъ командою генералъ-отъ-инфантеріи Голенищева-Кутузова, былъ въ преслѣдованіи французскихъ войскъ до Аустерлица и въ сраженіи при этомъ мѣстечкѣ 20 ноября. Въ 1806 г. былъ въ Пруссіи подъ командой ген. Беннигсена.

Въ 1812 г. участвовалъ въ атакѣ противъ французовъ при Брестъ-Литовскѣ и Кобринѣ, при с. Городечнѣ и въ ретирадѣ до

г. Луцка, въ сраженіи при Страховѣ и въ преслѣдованіи французскихъ войскъ до границы Россіи и далѣе.

Въ 1813 г. съ 24 января по 5 апрѣля участвовалъ въ осадѣ и покореніи крѣп. Торна, былъ затѣмъ въ дѣлахъ при Кенигсвартѣ, Бауценѣ, въ ретирадѣ до м. Рейсбаха въ Силезіи, 14 августа находился въ союзной арміи подъ командою прусскаго генерала Блюхера при Кацбахѣ, а въ декабрѣ въ переправѣ чрезъ Рейнъ во Францію.

Въ 1814 г. участвовалъ въ дѣлахъ при м. Бріенъ-ле-Шато, при Лоратьери и др.; за сраженіе при Монмиралѣ награжденъ знакомъ отличія св. Георгія.

Продолжалъ еще нѣсколько лѣтъ военную службу и уволился, за болѣзнью, съ чиномъ поручика, съ мундиромъ; опредѣленъ за свыше 20 лѣтнюю службу на инвалидное содержаніе. Имѣлъ медаль въ память 1812 г.

77. Ивановъ Михаилъ Львовичъ, изъ оберъ-офицерскихъ дѣтей, землевладѣлецъ Петровскаго у., обучался во 2-мъ кадетскомъ корпусѣ.

Въ 1812 г. былъ въ дѣлахъ подъ г. Витебскомъ, Смоленскомъ, подъ с. Тарутино, при г. Вязьмѣ; за отличіе награжденъ орденомъ св. Анны 4-й степ.; участвовалъ въ дѣлѣ подъ г. Краснымъ.

Въ 1813 г. въ январѣ переправился за-границу, былъ въ дѣлахъ подъ г. Бауценомъ; въ предѣлахъ Саксоніи участвовалъ въ сраженіяхъ 11, 13, 15, 16 и 19 мая.

Въ 1815 г. былъ опять въ походѣ во Францію.

Продолжалъ потомъ военную службу и дослужился до чина капитана. Имѣлъ серебрянную медаль въ память войны 1812 г. на голубой лентѣ.

78. Ивановъ Павелъ Николаевичъ, изъ дворянъ, вступилъ въ службу въ Уфимскій пѣх. полкъ унтеръ-офицеромъ въ январѣ 1806 г. Участвовалъ въ войнѣ 1809 съ 22 сент. по 9 декабря въ Австрійской Галиціи, доходилъ до г. Лемберга и м. Наваріи.

Въ 1812 г. былъ въ Бородинскомъ бою и произведенъ въ штабсъ-капитаны; при Малоярославцѣ раненъ картечью въ плечо правой руки.

Въ 1813 г. совершилъ походъ за-границу, былъ въ сраженіяхъ подъ Лейпцигомъ и въ другихъ мѣстахъ, а въ дек. подъ Гамбургомъ.

Въ 1814 г. въ январѣ переправился чрезъ Рейнъ и былъ при занятіи Парижа.

Въ 1818 г. вышелъ въ отставку съ чиномъ майора, но въ мартѣ 1819 г. вновь вступилъ въ военную службу и продолжалъ таковую съ перерывами до 1830 г.

Въ формулярѣ показаны при немъ дѣти—Иванъ, Анна и Александра.

79. Извольскій Григорій Павловичъ, дворянинъ Саратовской губ., служилъ съ 18 л. въ московскомъ казначействѣ, а въ январѣ 1810 г. вступилъ въ лейбъ-гвардіи Егерскій полкъ юнкеромъ, уволился въ чинѣ прапорщика, за болѣзнью, въ январѣ 1812 г., но, по изданіи манифеста 6 іюля, зачислился въ земское ополченіе Владимірской губ. въ августѣ этого года, находился все время въ герцогствѣ Варшавскомъ и въ январѣ 1814 г. уволенъ безъ награжденія.

80. Ищекинъ Василій Кондратьевичъ, дворянинъ Саратовской губ., владѣлецъ небольшого имѣнія въ Сарат. у., въ с. Латрыкѣ, обучался во 2-мъ кадетскомъ корпусѣ, куда поступилъ въ маѣ 1801 г. Былъ въ походахъ 1805 г. въ предѣлахъ Австріи, Моравіи, Силезіи, Богеміи, Венгріи и Галиціи; въ 1806 г., въ сраженіяхъ въ Пруссіи съ французами. Въ 1807 г. участвовалъ въ разныхъ дѣлахъ, между прочимъ, при Вольсдорфѣ, Ландсбергѣ, при Прейсишъ-Эйлау.

Въ 1812 г. находился въ авангардѣ въ сраженіяхъ съ французами при Кобринѣ, при Пружанахъ, въ генеральной баталіи при с. Городечнѣ, при р. Двинѣ, и многихъ другихъ мѣстахъ; при взятіи штурмомъ укрѣпленій моста и г. Борисова раненъ былъ картечью въ колѣно правой ноги и сдѣлался неспособнымъ къ дальнѣйшей службѣ.

Въ октябрѣ 1814 г. уволенъ, за раною, въ чинѣ артиллерійскаго штабсъ-капитана, получивъ орденъ св. Георгія 4 го кл. и св. Анны 3-й степ.

О шт.-кап. Вас. Кондр. Ищекинѣ имѣется послуж. списокъ въ дѣлѣ, изъ коего видно, что онъ имѣлъ за собой по 6-й рев. въ Сарат. уѣздѣ, въ с-цѣ Латрыкъ, 7 муж. душъ наслѣдств.; внесенъ въ родослов. книгу въ 3-ю ея часть, находился въ 1812 г. въ воинской службѣ оберъ-офицеромъ; съ 1814 г., выйдя въ отставку за ранами, жилъ въ Саратовѣ.

81. Ищекинъ Павелъ Кондратьевичъ, дворянинъ Саратовской губ., владѣлецъ небольшого имѣнія въ Саратовскомъ у. (с. Ищекино-Латрыки), вступилъ во 2-й кадетскій корпусъ въ февралѣ 1804 г., а въ февралѣ 1807 г. произведенъ въ подпоручики. Уволился въ ноябрѣ 1809 г.

Въ маѣ 1812 г. опредѣленъ смотрителемъ дорогъ 2 класса по Московскому тракту Саратов. губ., а въ ноябрѣ этого же г., вслѣдствіе манифеста 6 іюля, вступилъ въ Пензенское ополченіе во 2-й казачій пѣх. полкъ подпоручикомъ, былъ въ походахъ въ герцогствѣ Варшавскомъ, Пруссіи, Богеміи, Силезіи, Саксоніи, Вестфаліи и въ сраженіи подъ Дрезденомъ и Магдебургомъ.

Въ 1813 г. перевелся изъ Пензенскаго ополченія въ Рязанское, въ конно-казачій полкъ.

Въ 1814 г. былъ въ походѣ въ Брауншвейгѣ и Ганноверѣ, по

роспускѣ ополченія продолжалъ военную службу еще нѣкоторое время, а въ апрѣлѣ 1815 г. былъ уволенъ въ отставку въ томъ же чинѣ подпоручика.

82. Кайсаровъ Андрей Сергѣевичъ, род. 1782 г. въ дворянскій семьѣ Тамбовской губ., воспитанникъ Московскаго университета, товарищъ В. А. Жуковскаго и А. И. Тургенева; его мы ставимъ въ число саратовскихъ участниковъ войны въ виду его духовной связи съ Саратовомъ, гдѣ проживалъ онъ временно, оставивъ любопытныя характеристики саратовцевъ въ своей рукописи «Саратовскія бездѣлки», только недавно опубликованной въ журналѣ «Русскій Библіофилъ» 1912 г. № 4. Повидимому, проживалъ онъ въ Саратовѣ въ 1909—1910 гг.

Въ 1796 г. вмѣстѣ съ другими, обучавшимися наукамъ, былъ призванъ на дѣйствительную воен. службу, но, дослужившись до чина штабсъ-капитана, вышелъ въ отставку для того, чтобы посвятить себя занятію наукамъ; удовлетворилъ свое стремленіе въ Геттингенѣ (Германіи), гдѣ получилъ степень доктора исторіи; посѣтилъ и другія страны Западной Европы, а по возвращеніи въ Россію принялъ предложенную ему профессуру въ Юрьевѣ (Дерптѣ) и читалъ тамъ лекціи по русской исторіи.

Изданное имъ въ 1806 г. на латин. яз. и посвященное Императору Александру I «Разсужденіе объ отпускѣ на волю въ Россію крестьянъ» перевелъ на рус. яз. саратовскій протоіерей Н. Г. Скопинъ. *).

Въ 1812 г., по собственному желанію, вступилъ въ дѣйствующую армію. Назначенный директоромъ походной типографіи, Кайсаровъ сначала подъ начальствомъ Барклая-де-Толли, потомъ —Кутузова-Смоленскаго, постоянно находился при дѣйствующей арміи, а по смерти Кутузова вступилъ въ чинѣ майора въ московское ополченіе.

Въ сраженіи при Гайнау 14 мая 1813 г. былъ убитъ, взорванный на воздухъ вмѣстѣ съ пороховымъ ящикомъ.

83. Калугинъ Николай Самойловичъ, изъ солдатскихъ дѣтей г. Кіева, приписанный затѣмъ къ Саратовскому дворянству, род. 1784 г., вступилъ въ службу въ 1804 г. рядовымъ. Въ 1805 г. совершилъ походъ на французовъ чрезъ Галицію, Силезію, Моравію, верхнюю Австрію и часть Баваріи, а оттуда обратно, причемъ при м. Вишау отрядъ войскъ, въ которомъ былъ Калугинъ, подвергся атакѣ непріятеля, 20 ноября былъ въ генеральномъ сраженіи при Аустерлицѣ, откуда возвратился въ Россію; въ 1806 г. въ декабрѣ, въ предѣлахъ Пруссіи участвовалъ въ сраженіяхъ при мѣстечкахъ Галоминѣ и Маковѣ; въ 1807 г. былъ въ дѣлахъ при Янковѣ, Прейсишъ-Эйлау, Ортельсбургѣ, при Гуштадтѣ и Гейльсбергѣ.

*) Докладъ общ. соб. Сарат. Уч. Арх. Ком. 27 ноября 1906 г. В. П. Соколова (о рукописяхъ Н. Г. Скопина).

Въ 1812 г. принялъ съ іюня мѣс. участіе въ войнѣ и былъ въ дѣлахъ при разбитіи непріятеля въ г. Кобринѣ, при с. Сигневичахъ, подъ Городечномъ, при отступленіи къ г. Кобрину, при г. Ковлѣ, при преслѣдованіи непріятеля отъ Луцка до Брестъ-Литовска, при разбитіи польской гвардіи въ г. Слонимѣ, при с. Бриловѣ, при Страховѣ, при взятіи г. Вильны.

Въ 1813 г. былъ при блокадѣ Магдебурга, при Лейпцигѣ и въ др. мѣстахъ.

Въ 1814 г., по переправѣ чрезъ Рейнъ во Францію, участвовалъ въ сраженіяхъ при Краонѣ, Лаонѣ, Сенъ-дизье, а отсюда совершилъ походъ обратно въ Россію.

Въ 1815 г. вторично былъ въ походѣ во Францію и обратно съ 27 марта по 18 декабря.

Въ апрѣлѣ 1819 г. произведенъ въ поручики, а въ 1825 г. получилъ чинъ ротмистра Павлоградскаго гусарскаго полка.

Въ 1824 г. былъ на маневрахъ войскъ подъ Пензою въ присутствіи Императора Александра I, при чемъ въ приказѣ объявлено Высочайшее благоволеніе. Въ февралѣ 1827 г. Н. С. Калугинъ, за болѣзнью, отъ службы уволенъ майоромъ. съ мундиромъ и съ опредѣленіемъ на инвалидное содержаніе.

Внукъ покойного Н. С. Калугина—Н. И. Калугинъ служитъ въ Саратовѣ, въ почт.-телегр. конторѣ.

По его словамъ, есть память отъ дѣдушки икона Божіей Матери, которая была вездѣ съ нимъ и по желанію его переходитъ изъ рода въ родъ.

84. Канищевъ Павелъ Николаевичъ, изъ дворянъ, владѣлецъ небольшаго родового имѣнія въ Камышинскомъ у., вступилъ въ службу въ Волынскій уланскій полкъ въ іюлѣ 1812 г. рядовымъ.

Въ ноябрѣ 1812 г. во время преслѣдованія непріятеля, былъ въ сраженіи за Нѣманомъ въ герцогствѣ Варшавскомъ.

Въ 1813 г. въ походѣ за границей участвовалъ въ разныхъ сраженіяхъ и аттакахъ, въ генеральномъ сраженіи подъ Лейпцигомъ и прогнаніи изъ него непріятеля.

Въ 1814 г. былъ при блокадѣ одной крѣпости, при штурмѣ Суассона, при г. Реймсѣ и многихъ другихъ мѣстахъ. По замиреніи съ французами совершилъ обратный походъ въ Россію.

Въ 1815 г. въ августѣ вновь былъ въ походѣ во Францію и обратно.

Продолжалъ службу до 1824 г. и уволенъ былъ по прошенію съ награжденіемъ чиномъ подпоручика. Занималъ потомъ должнесть Царевскаго уѣзднаго стряпчаго, Астраханской губ.

Имѣлъ медали въ память 1812 г. и взятія Парижа и орденъ шведскаго Сѣвернаго меча.

Въ формулярѣ при немъ показанъ сынъ Михаилъ.

85. Карауловъ Василій Ильичъ, дворянинъ, землевладѣлецъ

Псковской губ. (сынъ его Андрей приписался въ 50-хъ гг. въ Саратовское дворянство), военную службу началъ въ августѣ 1808 г. въ Перновскомъ гренадерскомъ полку солдатомъ и къ 1812 г. произведенъ въ прапорщики.

Въ 1812 г. былъ въ сраженіяхъ 13 іюля при м. Островномъ, въ авг. при Зоболотьи, гдѣ раненъ въ лѣвую ногу пулею на вылетъ, и за отличіе въ этомъ сраженіи награжденъ орденомъ св. Анны 4-го класса.

Въ 1813 г. съ 10 по 20 ноября находился при блокадѣ крѣп. Модлина съ резервнымъ баталіономъ.

За ранами, уволенъ отъ службы въ чинѣ штабсъ-капитана, съ мундиромъ и полною пенсіею.

86. Киндяковъ Семенъ Ивановичъ, дворянинъ, записанный въ двор. родосл. книгу по Сарат. губ. въ 1824 г., вступилъ въ службу въ лейбъ-гвардіи Измаиловскій п. въ 1795 г. капраломъ; чрезъ годъ онъ былъ уже въ офицерскомъ чинѣ, служилъ затѣмъ въ Куринскомъ пѣх. полку, въ Одесскомъ и, наконецъ, командиромъ Екатеринбургскаго пѣх. полка; былъ въ морскихъ и сухопутныхъ походахъ до о-ва Корфа, до Неаполя, въ Италіи, Австріи и Молдавіи.

Въ 1812 г., будучи назначенъ въ февралѣ мѣс. бригаднымъ адъютантомъ, участвовалъ въ дѣлахъ подъ Смоленскомъ (4 и 5 авг.); его, какъ адъютанта, посылали съ приказаніями въ самыя опаснѣйшія мѣста и онъ развозилъ ихъ съ неустрашимостью и мужествомъ; кромѣ того, командовалъ стрѣлками и охотниками, храбро поражая непріятеля; въ генеральномъ сраженіи при Бородинѣ, въ послѣдній день, 26 августа, когда всѣ штабъ-офицеры были ранены, онъ командовалъ полкомъ и при овладѣніи непріятельскими редутами, находясь на лѣвомъ флангѣ, въ головѣ колонны, составленной изъ бригады, храбро аттаковалъ непріятеля и раненъ былъ пулею въ подошву лѣвой ноги, за что награжденъ орденомъ св. Анны 2-й степ.

Въ 1813 г. въ апрѣлѣ былъ въ походѣ за границею и, командуя полкомъ, участвовалъ въ нѣсколькихъ сраженіяхъ, между прочимъ при р. Кацбахъ; за отличіе произведенъ въ подполковники; въ генеральномъ сраженіи въ октябрѣ при г. Лейпцигѣ былъ раненъ пулею въ ступню лѣвой ноги съ раздробленіемъ кости и получилъ въ награду золотую шпагу съ надписью «за храбрость».

25 іюня 1814 г., за подписью главнокомандующаго арміей генералъ-фельдмаршала графа Барклая-де-Толли данъ С. И. Киндякову рескриптъ такого содержанія: «Г. Подполковникъ Киндяковъ. Именемъ Его Императорскаго Величества и властью, Высочайше мнѣ ввѣренною, въ справедливомъ уваженіи къ отличной храбрости вашей въ сраженіи 16 сентября при городѣ Мейсинѣ, 4, 5, 6 и 7 октября 1813 г. при городѣ Лейпцигѣ оказанной, по засвидѣтельствованію генерала-отъ-инфантеріи барона Сакена, препровождаю у сего къ Вамъ золотую шпагу съ надписью «за храбрость».

Въ 1814 г. совершилъ съ полкомъ походъ обратно въ Россію.

Уволенъ, за ранами, отъ службы въ январѣ 1816 г. въ чинѣ полковника, съ мундиромъ и полною пенсіею въ размѣрѣ 900 р. въ годъ.

Въ формулярѣ его значится сынъ Василій

87. Кислинскій Николай Матвѣевичъ, сарат. дворянинъ, владѣлецъ небольшого имѣнія въ Балашовскомъ у. и въ Владимірской губ. Состоялъ на службѣ въ дирекціи Императорскихъ театровъ съ 1805 г.; въ апрѣлѣ 1813 г. уволился для опредѣленія въ военную службу.

Въ 1813 г. былъ въ походѣ противъ французовъ въ герцогствѣ Варшавскомъ и участвовалъ въ дѣлѣ при крѣп. Модлинъ.

Въ 1814 г. слѣдовалъ изъ герцогства Варшавскаго въ Силезію, Пруссію, Богемію и другія германскія владѣнія и обратно.

Въ 1815 г. совершилъ вторичный походъ во Францію до г. Вертю и обратно.

Уволенъ отъ военной службы въ январѣ 1817 г.

88. Клоковъ Иванъ Емельяновичъ, изъ купцовъ, приписавшійся въ 1820 г. въ Саратовское дворянство.

Въ 1812 г. вступилъ, по своему желанію, въ Пензенское ополченіе.

Въ 1813 г. былъ въ походѣ противъ французовъ въ герцогствѣ Варшавскомъ и въ германскихъ владѣніяхъ, при блокадѣ Дрездена и при сдачѣ этого города, потомъ при блокадѣ Магдебурга.

Въ 1814 г. былъ при блокадѣ Гамбурга и въ дѣлахъ, происходившихъ предъ этимъ городомъ, за что награжденъ орденомъ св Анны 3-го кл.

89. Кокушкинъ Иванъ Максимовичъ, саратовскій дворянинъ, землевладѣлецъ Хвалынскаго у. (Сухая Терешка), служилъ съ января 1806 г. въ Саратовской соляной экспедиціи, но въ 1811 г. поступилъ въ Волынскій уланскій полкъ, принималъ участіе въ турецкой кампаніи до заключенія мира съ Оттоманской Портою.

Въ 1812 г. съ ноября мѣс. былъ въ походѣ въ русскихъ предѣлахъ противъ французской арміи, преслѣдуя непріятеля отъ р. Березины до Нѣмана. Находился въ авангардѣ и былъ въ сраженіяхъ 14 и 16 ноября въ лѣсу во время переправы чрезъ Березину, подъ Молодечною, при Сморгоняхъ, 28 и 29 подъ г. Вильною.

Въ 1813 г. за границей принималъ участіе въ нѣсколькихъ сраженіяхъ и, между прочимъ, подъ Готомъ, подъ Лейпцигомъ.

Въ 1814 г. былъ неоднократно въ дѣлахъ подъ Суассономъ, подъ Лаономъ, при взятіи г. Реймса и др.

Въ 1815 г. вновь ходилъ во Францію и обратно. Отставленъ въ 1824 г., безъ награжденія, въ чинѣ унтеръ-офицера.

Въ формулярѣ при немъ значатся сынъ Никоноръ и дочь Надежда.

90. Колычевъ Николай Федоровичъ, род. 1780 г., служилъ въ Сумскомъ гусарскомъ полку, потомъ въ Гренадерскомъ гусарскомъ, въ гнѣвѣ нанесъ рану эскадронному командиру и былъ разжалованъ въ солдаты лейбъ-кирасирскаго полка съ лишеніемъ чиновъ и дворянства.

Въ 1813 г., за отличіе въ сраженіи противъ французовъ, произведенъ въ унтеръ офицеры. Состоялъ безсмѣннымъ ординарцемъ у фельдмаршала Кутузова до смерти послѣдняго. Былъ отличный стрѣлокъ—ласточекъ билъ на лету. Въ Потсдамѣ, гдѣ была главная квартира, для потѣхи, перестрѣлялъ всѣхъ фазановъ короля Прусскаго. Былъ въ Богеміи при крѣп. Кенигштейнъ и при совершенномъ истребленіи французскаго корпуса подъ Лейпцигомъ. Участвовалъ въ генеральномъ сраженіи 4 и 6 октября и при прогнаніи непріятеля до г. Франкфурта. Произведенъ въ корнеты.

Въ 1814 г., по переходѣ Рейна, находился при Бріеннѣ и дер Ферщампенуазѣ, а 18 марта при г. Парижѣ, послѣ чего возвратился въ Россію.

Умеръ въ 1865 г. (Изъ книги «Боярскій родъ Колычевыхъ»).

91. Колычевъ Петръ Николаевичъ, дворянинъ Саратовской губ., владѣлецъ болѣе 1000 душъ въ губерніяхъ Саратовской (Балашов. у.—с. Студенка), Пензенской, Рязанской и Нижегородской; обучался военной службѣ во 2 кадетскомъ корпусѣ, въ апрѣлѣ 1812 г. произведенъ въ поручики Екатеринославскаго гренадерскаго полка.

Въ 1812 г. былъ въ походѣ противъ французской арміи съ 13 іюня, въ августѣ находился при удержаніи непріятеля при селѣ Лубино, участвовалъ въ Бородинскомъ сраженіи, былъ въ атакѣ французовъ при с. Тарутино, при Малоярославцѣ подъ Краснымъ.

Въ 1813 г. участвовалъ въ преслѣдованіи французской арміи за границей, затѣмъ въ атакѣ при г. Кенигсвартѣ, былъ при сильной канонадѣ и генеральномъ сраженіи при г. Бауценѣ и др. дѣлахъ. возвратился въ герцогство Варшавское и принималъ участіе въ блокадѣ Модлина.

Уволенъ отъ службы въ іюлѣ 1815 г. съ чиномъ штабсъ-капитана. За время службы получилъ орденъ св. Анны 4-й степ. Былъ рязанскимъ уѣзд. предводителемъ, а потомъ балашовскимъ, Саратовской губ.

Ум. 1 іюня 1837 г. въ с. Недостаевѣ, Рязанскаго у. (Изъ книги «Боярскій родъ Колычевыхъ»).

92. Колычевъ Сергѣй Васильевичъ, дворянинъ, владѣвшій въ разныхъ губерніяхъ, въ томъ числѣ въ Балашовскомъ у., Саратовской губ., род. въ 1791 г., зачисленъ былъ въ малолѣтствѣ на службу въ лейбъ-гвар. Конный полкъ, на 16-мъ году былъ пожалованъ переводчикомъ архива Коллегіи Иностр. Дѣлъ и кол. реги-

страторомъ. Воспитывался въ школѣ колонновожатыхъ и въ 1811 г. получилъ чинъ прапорщика.

Въ 1812 г. онъ присталъ къ партизанамъ, поссорившись, какъ говоритъ въ своихъ запискахъ Н. Н. Муравьевъ-Карскій («Р. А.» 1885 г. № 9), съ своимъ военнымъ начальникомъ. При открытіи войны съ французами онъ находился прикомандированнымъ по квартирмейстерской части къ ген.-лейт. Иловайскому 5-му, но присоединился къ ген. Платову. Былъ въ сраженіяхъ подъ м. Моромъ, при с. Романовѣ и за эти сраженія награжденъ Высочайшимъ благоволеніемъ; участвовалъ въ ретирадныхъ дѣлахъ съ 8 по 16 августа и пожалованъ орденомъ св. Анны 4-й степ.; былъ 26 августа при с. Бородинѣ. Послѣ этого поступилъ въ отрядъ полк. Фигнера и участвовалъ въ разныхъ сраженіяхъ, между прочимъ, при г. Вязьмѣ; награжденъ орденомъ св. Владиміра 4-й степ. съ бантомъ. Затѣмъ перешелъ въ отрядъ флигель-ад. Сеславина, былъ при занятіи Борисова и Вильны, за что пожалованъ поручикомъ.

Въ 1813 г. вторично поступилъ въ иррегулярныя войска и былъ при блокадѣ крѣп. Данцига и подъ Люценомъ. Затѣмъ опять перешелъ въ отрядъ полк. Фигнера, былъ въ сраженіяхъ при мѣст. Кенигсвартъ, при Бауценѣ, въ ретирадѣ отъ м. Герлицъ, при переходѣ чрезъ непріятельскія коммуникаціи и въ разныхъ сшибкахъ до самого перемирія, за это награжденъ чиномъ штабсъ-капитана. Посланъ былъ въ тылъ французской арміи и участвовалъ въ разныхъ сшибкахъ, въ дѣлахъ при г. Верницѣ и сел. Вукородѣ.

Въ 1814 г. былъ въ сраженіяхъ при г. Бріенъ-ле-Шато, при с. Ларотьери, за которыя пожалованъ ротмистромъ, при с. Вигра, при г.г. Лафертъ, Сужуаръ, Монмираль, Шатотьери, при с. Мерри, г. Седанѣ, Мо, подъ г. Краономъ, Лаономъ и при Фершанпенуазѣ.

Уволенъ отъ службы, по прошенію, въ 1817 г. майоромъ.

«Колычевъ—читаемъ въ «Запискахъ» Н. Н. Муравьева-Карского—принадлежалъ къ числу тѣхъ молодыхъ людей, которыхъ называютъ отчаянными головами; онъ имѣлъ свѣдѣнія и былъ вѣрный товарищъ».

Въ изданіи «Боярскій родъ Колычевыхъ» (1886 г.) сообщается, что Колычевъ, оставивши службу, жилъ въ своемъ имѣніи Саратовской губ., Балашовскаго у., въ с. Красномъ Колѣнѣ, много занимался чтеніемъ и разными науками (онъ обучался въ юности языкамъ франц., нѣмец., англійскому). Въ околодкѣ С. В. слылъ за чудака, часто ѣздилъ въ экипажѣ, имъ самимъ устроенномъ и запряженномъ двумя верблюдами, носилъ усы и бороду (что въ 30-хъ г. было необычно), ходилъ въ красной рубашкѣ, а фракъ и сюртукъ надѣвалъ только въ особо торжественныхъ случаяхъ или при поѣздкахъ въ Москву, когда сбривалъ и бороду. Фрак у него былъ одинъ съ 1812 г. Домъ его въ нѣсколько комнатъ былъ наполненъ книгами и постель состояла вся изъ in folio. Женился

онъ въ свое время на крѣпостной дѣвушкѣ по любви, но, по отставкѣ, супруги, не будучи, однако, въ ссорѣ, жили другъ отъ друга въ нѣсколькихъ верстахъ и рѣдко видѣлись. Очень добрый, С. В. много помогалъ бѣднымъ. Умеръ 24 янв. 1836 г.

Въ Саратовской губ. С. В. оставилъ себѣ вѣчный памятникъ, предоставивъ по смерти своей капиталъ на «Колычевскія стипендіи» для воспитанія дворянъ.

93. Колычевъ Сергѣй Федоровичъ, род. 1787 г., въ службу вступилъ въ 1803 г. юнкеромъ, переведенъ въ 1805 г. въ Кавалергардскій полкъ былъ въ походѣ противъ французовъ и въ сраженіи подъ Аустерлицомъ, при чемъ за отличіе награжденъ орденомъ св. Анны 4 кл.; участвовалъ въ походахъ 1807 г.; въ 1808 г. получилъ чинъ поручика.

Въ 1812 г. находился въ дѣлахъ подъ Витебскомъ, Смоленскомъ, при Бородинѣ, и за отличіе награжденъ орденомъ св. Владиміра съ бантомъ.

Въ 1813 г. въ чинѣ ротмистра, былъ въ дѣлахъ при Тарутинѣ, Малоярославцѣ, Красномъ, Люценѣ, Дрезденѣ, Кульмѣ и получилъ желѣзный Кульмскій крестъ. Награжденъ въ этомъ же году орденомъ св. Анны 2 степ. за то, что, находясь 17 и 18 августа въ сраженіи съ французами, храбростью своею и благоразуміемъ удерживалъ непріятельскихъ пѣшихъ стрѣлковъ и часть ихъ опрокидывалъ.

Въ 1814 г. былъ въ дѣлахъ при Бріенъ-ле-Шато и Фершампенуазѣ, за что награжденъ Георгіемъ 4-го кл.; былъ при занятіи г. Парижа. Во время первой атаки всей линіи непріятельской, командуя эскадрономъ, подавалъ примѣръ храбрости своимъ подчиненнымъ и, благоразумно распоряжаясь, способствовалъ къ опрокинутію непріятельской линіи.

Въ 1817 г. выбылъ изъ полка, содержался въ крѣпости за то, что выкинулъ исправника Порхова изъ окна, въ гнѣвѣ за оскорбленіе, нанесенное исправникомъ вахмистру полка.

Въ томъ-же г., по суду, за буйство лишенъ чиновъ и орденовъ, съ написаніемъ въ рядовые до выслуги въ Изюмскій гусарскій полкъ, но въ 1820 г. прощенъ, съ возвращеніемъ орденовъ и опредѣленіемъ въ ротмистры Екатеринославскаго кирасирскаго полка, а въ 1821 г. за отличіе по службѣ пожалованъ подполковникомъ.

Умеръ въ 1854 г. («Боярскій родъ Колычевыхъ».)

94. Колычевъ Ѳеодоръ Ѳеодоровичъ, род. 1791 г., обучался въ 1-мъ кадетскомъ корпусѣ, въ 1807 г. произведенъ въ прапорщики.

Въ 1812 г., наканунѣ Полоцкой битвы, всѣ офицеры были собраны въ кругу (между ними находился и будущій зять Ѳ. Ѳ. Колычева бар. Л. К. Боде, женившійся въ 1815 г. на сестрѣ его— Натальѣ), Ѳ. Ѳ. услыхалъ, что одинъ бѣдный офицеръ жаловался,

что не имѣетъ, какъ прочіе, серебряннаго шарфа, чтобы идти на сраженіе,—снялъ съ себя шарфъ и надѣлъ его на бѣднаго офицера. А на другой день 6 окт. 1812 г. самъ былъ убитъ въ сраженіи при Полоцкѣ.

Послѣ уже смерти, 9 ноября послѣдовало производство его въ поручики. («Боярскій родъ Колычевыхъ».)

95. Комаровъ Петръ Ивановичъ, изъ духов. званія, владѣлецъ 168 душъ въ Аткарскомъ у., Саратовской губ., обучался въ Костромской дух. семинаріи и затѣмъ, въ 1806 г., по Высочайшему повелѣнію, вмѣстѣ съ прочими, отправленъ былъ въ Император. педагогическій институтъ.

Въ 1812 г., по объявленіи Высочайшаго манифеста 6 іюля о вторженіи Наполеона въ Россію, поступилъ въ августѣ мѣс. въ 5-ю дружину С.-Петербургскаго ополченія, въ чинѣ поручика. Былъ въ сраженіи 7 октября при г. Полоцкѣ, гдѣ отличился особенной неустрашимостью и мужествомъ; былъ раненъ пулею въ колѣно, но опираясь на саблю, подъ сильною канонадою ободрялъ и велъ ратниковъ впередъ.

Получилъ въ награду орденъ св. Владиміра 4-й степ. съ бантомъ и серебряную медаль въ память 1812 г. на голубой лентѣ. По статской службѣ имѣлъ чинъ колеж. асессора.

Въ формулярѣ значатся при немъ дѣти: Павелъ, Аполлонъ, Ростиславъ, Михаилъ и Лидія.

96. Коптевъ Никифоръ Харлампіевичъ, дворянинъ, владѣлецъ 1000 дес. въ Орловской губ., въ Ливенскомъ у., въ мартѣ 1799 г. вступилъ въ службу въ Ревельскій пѣх. полкъ, подпрапорщикомъ; въ 1806 г. участвовалъ въ походѣ противъ французовъ; въ 1807 г. былъ въ сраженіяхъ подъ м. Янковымъ и при Прейсишъ-Эйлау; въ 1808 г. участвовалъ въ походѣ противъ шведскихъ войскъ.

Въ 1812 г. съ 11 іюля былъ дѣлахъ противъ французовъ и въ сильномъ сраженіи въ іюлѣ при м. Клястицы раненъ пулею въ ляжку лѣвой ноги, въ плечо правой руки и сильно контуженъ; въ октябрѣ сражался при г. Полоцкѣ и награжденъ орд.св. Влад. 4-й степ. съ бантомъ; былъ въ дѣлахъ при с. Чашникахъ и при Березинѣ.

Въ 1813 г. находился въ походѣ за границей, участвовалъ въ апрѣлѣ въ генеральномъ сраженіи при Люценѣ; посланный съ двумя ротами стрѣлковъ для удержанія непріятельской колонны, стремительно бросился на послѣднюю и, не смотря на большое превосходство, опрокинулъ ее, прогналъ штыками и взялъ нѣсколько человѣкъ въ плѣнъ, при чемъ былъ раненъ пулей въ грудь. Въ августѣ вновь былъ въ сраженіи при Дрезденѣ и при взятіи Лейпцига.

Въ 1814 г. участвовалъ во Франціи съ 2-мя батальонами и

200 казаками въ блокадѣ г. Страсбура и былъ въ сраженіяхъ при двукратно повторявшейся вылазкѣ непріятеля; былъ въ дѣлѣ при Баръ-Сюръ-Обѣ и при сел. Ладрисьель, при г. Арсисѣ и при совершенномъ истребленіи французскаго корпуса 13 марта. Наконецъ, былъ при занятіи Парижа, при чемъ, командуя стрѣлковою цѣпью, получилъ сильную контузію въ лѣвую икру. За время службы награжденъ кромѣ ордена св. Владиміра 4-й ст., орденомъ св. Анны 2-й степ. съ Императорскою короною, золотою шпагою съ надписью «за храбрость» и сталъ кавалеромъ св. Георгія 4-го кл. Имѣлъ знакъ отличія за безпорочную 30 лѣт. службу.

По вступленіи въ статскую службу переименованъ въ дѣйств. стат. совѣтники.

97. Кореневъ Петръ Ивановичъ, сынъ военнаго москвича, дворянинъ Саратовской губ., владѣлецъ 250 душъ въ Кузнецкомъ у., Сарат. губ., вступилъ въ военную службу въ 1790 г. унтеръ-офицеромъ, участвовалъ въ турецкомъ походѣ въ томъ же году, въ 1792 г. былъ въ дѣлахъ съ польскими войсками при м. Дубенкѣ, въ 1804 г. плавалъ на корабляхъ на о-въ Корфу, изъ Корфу въ Неаполь и обратно. Въ 1807 г. воевалъ съ французами въ Пруссіи и за отличіе, мужество и храбрость, оказанныя въ сраженіяхъ 24 и 25 мая, ему объявлено Высочайшее благоволеніе. Въ 1810—1811 г. участвовалъ въ турецкой кампаніи, былъ при осадѣ и штурмѣ Рущука.

Въ 1812 г., въ войну съ французами, участвовалъ въ сраженіи подъ г. Вилькомиромъ, Витебскомъ, Смоленскомъ и подъ Бородинымъ.

Получилъ за время службы чинъ подполковника, ордена св. Анны 2-го кл. и 4-й степ., св. Владиміра 4-й степ. съ бантомъ, золотую шпагу съ надписью «за храбрость», серебр. медаль въ память 1812 г. на голубой лентѣ и былъ кавалеромъ Прусскаго королевскаго ордена «за заслуги».

Въ формулярѣ значатся сынъ Андрей и дочь Надежда.

98. Коробьинъ Михаилъ Филипповичъ, дворянинъ Саратовской губ., владѣлецъ небольшого имѣнія въ Кузнецкомъ и Саратов. уѣзд., въ службу вступилъ въ Саратовскій гарнизонный батальонъ въ 1797 г. рядовымъ, былъ въ разныхъ походахъ и награжденъ въ 1807 г. чиномъ поручика.

Въ 1813 г., въ войну съ французами, вступилъ въ Симбирское ополченіе въ 1-й пѣх. полкъ, былъ въ походахъ и при блокадѣ въ герцогствѣ Варшавскомъ крѣп. Замостья до сдачи ея. Въ 1814 г. участвовалъ при блокадѣ крѣп. Глогау и командовалъ сотней.

Въ формулярѣ его значится сынъ Степанъ.

99. Косолаповъ Иванъ Егоровичъ, изъ оберъ-офицерскихъ дѣтей, вступилъ въ службу изъ Императорскаго военно-сиротскаго дома въ апрѣлѣ 1809 г. подпоручикомъ; участвовалъ въ походахъ и дѣлахъ въ Финляндіи.

Въ 1812 г. былъ въ сраженіяхъ съ французами 26 августа при Бородинѣ, въ октябрѣ при Вязьмѣ, затѣмъ подъ г. Краснымъ, при чемъ произведенъ въ поручики, а за отличіе при Бородинѣ награжденъ орденомъ св. Анны 4-го кл.

Въ 1813 г. былъ въ походѣ за границею при ретирадѣ отъ м. Люцена, въ сраженіи при Дрезденѣ, при г. Бауценѣ; за отличіе въ послѣднемъ сраженіи удостоился получить Высочайшее благоволеніе.

Въ 1815 г. совершилъ вторичный походъ во Францію и обратно.

Уволенъ отъ службы, за болѣзнью, подполковникомъ, съ мундиромъ. Имѣлъ серебр. медаль въ память 1812 г. на голубой лентѣ.

100. Костераловъ Никифоръ Захаровичъ, изъ крестьянъ, вступилъ въ службу въ Орловскій пѣх. полкъ въ 1798 г.; былъ въ 1805 г. въ походѣ за границею, участвовалъ во многихъ сраженіяхъ, въ томъ числѣ въ генеральной баталіи при м. Аустерлицѣ; въ 1806 г. былъ при обложеніи турецкой крѣп. Хотина, а въ декабрѣ —въ Пруссіи; въ 1807 г. принималъ участіе въ сраженіи съ французскими войсками при м. Остроленкѣ; въ 1809 г. ходилъ противъ австрійскихъ войскъ въ Галиціи; въ 1810 г. участвовалъ въ турецкомъ походѣ, при блокадѣ и сдачѣ крѣп. Силистріи, при Шумлѣ и друг.

Въ 1812 г., состоя въ кіевскомъ гренадерскомъ полку, былъ въ дѣлахъ при г. Смоленскѣ, при Бородинѣ, при с.с. Красной Пахрѣ и Вороновѣ, при Тарутино, гг. Малоярославцѣ и Красномъ.

Въ 1813 г. въ апрѣлѣ за границей участвовалъ въ дѣлахъ при Модлинѣ, Гелленсдорфѣ, гдѣ былъ раненъ въ лѣвую ногу пулей на вылетъ, но продолжалъ службу и былъ въ дѣлахъ при Бауценѣ, Теплицахъ, Лейпцигѣ и др.

Въ 1814 г. сражался при Арсисѣ и затѣмъ при занятіи Парижа.

Въ 1815 г. находился въ герцогствѣ Варшавскомъ.

За раною, уволенъ отъ службы поручикомъ съ мундиромъ и полною пенсіею.

Въ формулярѣ его значится сынъ Михаилъ.

101. Котинъ Карлъ Антоновичъ, изъ дворянъ, владѣлецъ 35 рев. душъ въ Хвалынскомъ у. (с. Дворянская Терешка), поступилъ на службу въ Лубенскій гусарскій полкъ въ маѣ 1807 г. и прослужилъ съ 1809 по 1812 г. въ Крыму.

Въ 1812 г. участвовалъ въ сраженіи противъ французовъ при взятіи г. Кобрина, при чемъ раненъ ружейною пулей въ правую ногу на вылетъ.

Въ 1814 г. былъ въ походѣ съ резервной колонной за границу до р. Рейна.

Въ 1815 г. вновь совершилъ походъ во Францію и обратно, что взяло времени съ 27 марта по 17 декабря.

За участіе въ кампаніи 1812 г. пожалованъ серебр. медалью на голубой лентѣ и на маневрахъ въ г. Вертю ему, въ числѣ прочихъ, объявлено Высочайшее благоволеніе.

Въ январѣ 1827 г. вышелъ въ отставку съ награжденіемъ чиномъ майора, съ мундиромъ и полною пенсіею.

Въ формулярѣ его значатся сынъ Андрей и дочь Марія.

102. Кривскій Александръ Яковлевичъ, дворянинъ Саратовской губ., владѣлецъ около 500 душъ въ Сердобскомъ у (с. Борки), Аткарскомъ у. (с. Колѣно) и Кирсановскомъ у. (с. Красновка), поступилъ въ службу въ Литовскій пѣх. полкъ рядовымъ въ 1803 г.; былъ въ походахъ въ 1806—1807 г.г. противъ французовъ въ Пруссіи; въ 1808—1809 г. въ шведской кампаніи.

Въ 1812 г. въ іюлѣ былъ въ дѣлахъ съ французскими войсками при Клястицахъ, за что награжденъ чиномъ капитана; слѣдовалъ съ конной артиллеріей до р. Дриссы, былъ въ нѣсколькихъ сраженіяхъ, въ томъ числѣ при Полоцкѣ, гдѣ былъ раненъ пулей въ сгибъ бедреной кости и захваченъ въ плѣнъ.

Въ 1813 г. участвовалъ нѣсколько разъ въ авангардныхъ сраженіяхъ, въ томъ числѣ при Дрезденѣ и Кульмѣ, при г. Лейпцигѣ; прошелъ во Францію и за отличіе награжденъ чиномъ майора.

Въ 1816 году, при отставкѣ отъ службы, получилъ чинъ подполковника.

Имѣлъ ордена св. Анны 2-го кл., св. Владиміра 4-й степ. съ бантомъ и Прусскій королевскій орденъ «за заслуги», а также медали въ память 1812 г. и взятія Парижа.

Въ формулярѣ прописаны его дѣти: дочери Александра, Елизавета, Наталія и сыновья Дмитрій, Павелъ, Владиміръ и Николай.

Сынъ его Павелъ Александр. былъ сарат. губ. предводителемъ дворянства и членомъ Гос. Совѣта.

103. Кропотовъ Михаилъ Сергѣевичъ, изъ дворянъ, въ службу вступилъ въ лейбъ-гвардіи Семеновскій полкъ сержантомъ въ февралѣ 1785 г.

Въ іюлѣ 1812 г. принятъ былъ въ Московское ополченіе майоромъ въ 5-й пѣх. полкъ и находился въ сраженіяхъ 26 августа при Бородинѣ, далѣе подъ Чириковымъ, Чернышевымъ, Тарутинымъ, Малоярославцѣ, Вязьмою и въ ноябрѣ подъ г. Краснымъ.

Въ 1813 г. въ маѣ мѣс., по случаю болѣзни, былъ уволенъ отъ службы.

104. Крымскій Михаилъ Михеевичъ, дворянинъ Саратовской губ., землевладѣлецъ Балашовскаго у., Саратовской губ., обучался въ кадетскомъ корпусѣ, былъ въ практическихъ походахъ въ 1810—1811 г.г.

Въ 1812 г. въ маѣ мѣс. вступилъ въ дѣйствующую армію и участвовалъ въ походахъ противъ французовъ за границей, былъ при блокадѣ крѣп. Торна, при вылазкахъ изъ нея и при ея бомбар-

дированіи, сражался въ Саксоніи, въ октябрѣ подъ Лейпцигомъ раненъ въ правую ногу ниже колѣна пулею на вылетъ. Награжденъ за отличіе орденомъ св. Анны 4-го кл.

Отставленъ отъ службы, за ранами, въ февралѣ 1819 г., съ награжденіемъ чиномъ капитана, съ мундиромъ и полною пенсіей.

105 Крымскій Петръ Афонасьевичъ, дворянинъ Саратовской губ. (родовое имѣніе въ Балашовскомъ у.), род. 1790 г., въ службу вступилъ въ Саратовскій гарнизонный батальонъ унтеръ-офицеромъ въ мартѣ 1805 г., участвовалъ въ 1808—1811 г. въ турецкой кампаніи.

Въ 1812 г. былъ въ походѣ противъ французовъ, слѣдуя за уходившими французскими войсками въ герцогство Варшавское.

Въ 1813 г. совершалъ походъ въ Силезіи, Саксоніи, Вестфаліи, въ сраженіи подъ Бауценомъ захваченъ въ плѣнъ и освобожденъ лишь по окончаніи кампаніи.

Въ память 1812 г. получилъ серебрянную медаль на Андреевской лентѣ; въ мартѣ 1822 г. уволенъ въ отставку съ награжденіемъ чиномъ капитана, съ мундиромъ.

106. Кувичинскій Василій Дмитріевичъ, саратовскій дворянинъ, землевладѣлецъ Балашовскаго у., имѣлъ еще часть владѣнія съ братьями въ Константиноград. у., Полтавской губ., вступилъ въ службу въ августѣ 1812 г. во 2-й Украинскій уланскій полкъ юнкеромъ, былъ въ походѣ и въ дѣлахъ противъ французовъ въ герцогствѣ Варшавскомъ, при м. Ласицахъ, Ливахъ.

Въ 1813 г. былъ въ Пруссіи, при блокадѣ кр. Глогау, въ Саксоніи, при г. Бауценѣ, а потомъ въ арріергардныхъ дѣлахъ при Лубино, Гольдбергѣ и др., въ преслѣдованіи непріятеля къ Люнебургу.

Въ 1814 г. былъ при блокадѣ кр. Меца, въ сраженіи при переправѣ чрезъ р. Сену и др. мѣстахъ и при взятіи Парижа

За отличіе въ сраженіяхъ награжденъ орденомъ св. Анны 4-й степ. и Монаршимъ благоволеніемъ; имѣлъ серебр. медали въ память 1812 г. и взятія Парижа.

Уволенъ отъ службы въ чинѣ лейбъ-гвардіи ротмистра.

Въ формулярѣ показаны сыновья—Николай, Гаврила и Дмитрій.

Изъ письма внука его А. Н. Кувичинскаго къ саратовскому губерн. предводителю дворянства В. Н. Ознобишину видно, что В. Д. Кувичинскій «велъ и оставилъ большія записки и воспоминанія, но все это въ 1905 г. погибло въ огнѣ. Въ моей памяти осталось слѣдующее: Въ 1812 г. дѣдъ кончилъ математическій фак. Московскаго университета съ золотою медалью и о военной службѣ не помышлялъ. Когда-же вышелъ манифестъ о началѣ военныхъ дѣйствій съ французами, онъ и прочіе его товарищи вступили въ ряды защитниковъ отечества. Дѣдъ, вмѣсто артиллеріи, попадаетъ въ кавалерію и когда его видитъ на конѣ свѣтлѣйшій кн. Горчаковъ, (кажется командиръ того корпуса, гдѣ онъ началъ службу), то обращаетъ на него такое вниманіе, что дѣлаетъ своимъ адъютантомъ, за отличіе переводитъ его въ гвардію, но, за неимѣніемъ средствъ, дѣдъ только числился въ спискахъ л.-гв. гусарскаго Его Величества полка, а до конца службы оставался адьютантомъ князя. Все движимое имущество дѣда сгорѣло въ Москвѣ, когда она вся была въ огнѣ. Въ 14-мъ году дѣдъ вошелъ въ Парижъ вмѣстѣ съ прочими войсками при взятіи его, за что имѣлъ медаль; онъ имѣлъ отличіе за храбрость—саблю на золотой дощечкѣ, что видно на его фотографіи; всѣ его ордена и форму я свято хранилъ, но—увы!—и это все было предано огню нашими некультурными крестьянами въ 1905 г. Отношеніе кн. Горчакова къ дѣду были самыя дружескія, что ясно свидѣтельствуютъ собственноручныя письма князя. Дѣдъ благоговѣлъ передъ его любимымъ Императоромъ Александромъ I. Вообще, это былъ рѣдкой души и ума человѣкъ».

107. Кудинъ Прокофій Петровичъ, изъ крестьянъ, вступилъ въ службу въ Ладожскій пѣхотный, что впослѣдствіи егерскій полкъ, въ октябрѣ 1812 г. рядовымъ.

Въ 1813 г. участвовалъ въ сраженіи съ французами при м. Донау, Лейпцигѣ и взятіи послѣдняго приступомъ; близь крѣп. Магдебурга и блокадѣ ея.

Въ 1814 г. былъ на передовыхъ аванпостахъ подъ Гамбургомъ и въ ночной экспедиціи на островъ близь этого города, при занятіи моста на р. Эльбѣ, сильно защищаемаго непріятелемъ. и сожженіи его, въ ночной атакѣ непріятельскаго укрѣпленія и взятіи его; находился при блокадѣ Гамбурга до заключенія мира.

Въ 1815 г. совершилъ вторичный походъ во Францію.

108. Кудрявцевъ Василій Яковлевичъ, изъ студентовъ Харьковскаго университета, служилъ въ Царицынѣ надзирателемъ питейнаго сбора (дѣти его приписаны въ Саратовское дворянство), вступилъ въ 1812 г. въ іюнѣ мѣс. въ службу въ Московское ополченіе, въ 3-й Егерскій полкъ, прапорщикомъ, сражался 24, 25 и 26 августа при Бородинѣ и участвовалъ въ походахъ противъ французскихъ войскъ до 4 сентября 1813 г.

109. **Кузьминскій** Иванъ Кириловичъ, дворянинъ, вступилъ въ службу въ Павлоградскій гусарскій полкъ въ сентябрѣ 1811 г. юнкеромъ.

Въ 1812 г. сражался съ французами при сел. Горбачевичи, Угрѣ, при разбитіи непріятельскаго аріергарда.

Въ 1814 г. былъ за-границей при блокадѣ крѣп. Меца.

Продолжалъ службу еще долго и находился въ 1831 г. при подавленіи польскаго возстанія.

За участіе въ сраженіяхъ съ поляками получилъ орденъ св. Анны 4-й степени съ надписью «за храбрость» и польскій знакъ отличія за военныя достоинства тоже 4-й степ.

Дослужился до чина майора.

110. **Кузьминскій** Константинъ Григорьевичъ, изъ солдатскихъ дѣтей, вступилъ въ службу въ февралѣ 1803 г. въ Ширванскій пѣх полкъ рядовымъ. Въ 1807 г. былъ въ войнѣ съ французами въ резервномъ корпусѣ подъ командою генерала Беннигсена, а въ 1808—1809 гг. участвовалъ въ шведской кампаніи.

Въ 1812 г. съ 12 іюня находился при вступленіи французскихъ войскъ въ Россію, былъ въ сраженіяхъ при Бредихинѣ, 26 августа при Бородинѣ, подъ с. Спасскомъ, при атакѣ и разбитіи непріятельскаго авангарда, при Вязьмѣ, при истребленіи непріятельскаго корпуса, бывшаго подъ командою маршала Нея, подъ г. Краснымъ.

Въ 1813 г. преслѣдовалъ непріятеля за р. Нѣманъ и за-границей былъ подъ Дрезденомъ, Бауценомъ, участвуя въ генеральномъ сраженіи 8 и 9 мая, былъ еще въ нѣсколькихъ сраженіяхъ до Лейпцига и подъ Лейпцигомъ 4, 5 и 6 октября, и далѣе до предѣловъ Франціи.

Въ 1814 г. участвовалъ въ блокадѣ Меца и въ сраженіяхъ при этой крѣпости до окончанія блокады 3 апрѣля.

Въ 1815 г. вновь былъ въ походѣ во Францію до г. Вертю и обратно.

Продолжалъ службу еще нѣсколько лѣтъ, получилъ знакъ отличія военнаго ордена св. Георгія и серебр. медаль въ память войны 1812 г. Въ статской службѣ былъ въ чинѣ губ. секретаря.

Въ формулярѣ его значится сынъ Федоръ.

111. **Кузьминскій** Михаилъ Григорьевичъ, изъ солдатскихъ

дѣтей, вступилъ въ службу въ мартѣ 1807 г. въ учебный Гренадерскій баталіонъ.

Въ 1812 г. участвовалъ въ сраженіяхъ съ французами при Смоленскѣ, Бредихинѣ, 26 августа при Бородинѣ, въ октябрѣ подъ Тарутинымъ, Малоярославцемъ, Вязьмѣ, при истребленіи корпуса маршала Нея, подъ г. Краснымъ.

Въ 1813 г. преслѣдовалъ непріятеля за-границей, былъ при удержаніи его при переправѣ чрезъ Эльбу, въ авангардѣ подъ г. Бауценомъ и въ генеральномъ сраженіи подъ этимъ городомъ 8 и 9 мая, въ авангардѣ подъ командою генерала графа Милорадовича около Герлица и далѣе въ неоднократныхъ сраженіяхъ до Лейпцига. Былъ при взятіи этого послѣдняго и награжденъ знакомъ отличія военнаго ордена св. Георгія; преслѣдовалъ непріятеля до французскихъ предѣловъ.

Въ 1814 г. былъ при блокадѣ крѣп. Меца до 3 апрѣля. Совершилъ затѣмъ обратный походъ въ Россію, куда возвратился въ августѣ.

Въ 1815 г. былъ вторично въ походѣ во Францію до г. Вертю и обратно.

Дослужился до поручика. Имѣлъ медали въ память войны 1812 г. и взятія Парижа.

Въ формулярѣ его показаны сынъ Михаилъ и дочери Евгенія, Пелагея и Александра.

112. Кузьминскій Сидоръ Кузьмичъ, изъ государств. крестьянъ, въ службу вступилъ въ Тверской драгунскій полкъ въ маѣ 1813 г.

Въ 1813 г. совершилъ походъ по герц. Варшавскому и былъ при блокадѣ и осадѣ крѣп. Модлина до покоренія ея 20 ноября, затѣмъ за-границей.

Въ 1814 г., по переправѣ чрезъ Рейнъ, находился при покореніи крѣп. Майнца и возвратился въ Россію.

Въ 1815 г. совершилъ вторичный походъ во Францію, гдѣ съ 24 іюня по 24 іюля былъ при блокадѣ и осадѣ одной крѣпости и затѣмъ оставался во Франціи въ особомъ корпусѣ, и возвратился обратно въ Россію лишь въ февралѣ 1819 г.

Продолжалъ службу еще нѣсколько десятковъ лѣтъ и уволенъ въ отставку въ 1850 г. съ чиномъ поручика, съ мундиромъ и полною пенсіею. Получилъ знакъ отличія военнаго ордена, тоже ордена св. Анны и серебр. медаль въ память взятія Парижа.

Въ формулярѣ его значатся сыновья Иванъ, Егоръ и дочь Александра.

113. Кулябко Андрей Павловичъ, саратовскій дворянинъ, землевладѣлецъ, вступилъ въ службу въ ноябрѣ 1809 г. въ Лифляндскій драгунскій полкъ, преобразованный потомъ въ Е. В. Королевы Виртемб. конно-егерскій. Участвовалъ въ турецкой кампаніи въ 1809—1810 г.

Въ 1812 г. въ чинѣ прапорщика, былъ въ сраженіяхъ съ французами, съ 29 сентября по 2 октября подъ Брестъ-Литовскомъ, въ ноябрѣ подъ м. Раковымъ, Радошковичахъ и др. въ предѣлахъ герцогства Варшавскаго и затѣмъ оставался въ Россіи.

Въ отставку вышелъ въ мартѣ 1814 г. съ награжденіемъ чиномъ штабсъ-капитана.

Въ формулярѣ его показаны сынъ Павелъ и дочери Екатерина, Софья, Александра, Варвара и Марія.

114. Купферъ Александръ Ивановичъ, изъ курляндскихъ дворянъ, землевладѣлецъ Саратовск. у., вступилъ въ службу въ сентябрѣ 1808 г. въ Тобольскій пѣх. полкъ унтеръ-офицеромъ; въ 1806 г. былъ въ походѣ противъ французовъ.

Въ 1812 г. участвовалъ въ дѣлахъ подъ Смоленскомъ, гдѣ раненъ въ правую ногу пулей на вылетъ, затѣмъ въ атакѣ вторично раненъ саблею въ локоть правой руки.

Въ 1813 г. былъ подъ с. Денневицъ, потомъ преслѣдовалъ непріятеля, былъ въ сраженіи и въ стремительномъ нападеніи, участвовалъ въ дѣлѣ подъ Лейпцигомъ, гдѣ опять раненъ въ правое плечо.

Въ 1814 г. преслѣдовалъ непріятеля отъ Рейна, участвовалъ во взятіи Суассона, въ дѣлахъ подъ Лаономъ, при Реймсѣ, при м. Сенъ-Дизье.

Въ 1815 г. совершилъ новый походъ во Францію до г. Арсиса.

Награжденъ въ теченіе службы орденами св. Георгія 4-й степ., св. Владиміра 3 и 4 степ. съ бантомъ, св. Анны 2-й степ. съ алмазными знаками и Прусскимъ орденомъ «за заслуги», имѣлъ серебр. медаль въ память 1812 г., взятія Парижа и въ память турецкой войны 1828—1829 гг. Дослужился до чина полковника.

115. Куткинъ Андрей Андреевичъ, изъ оберъ-офицерскихъ дѣтей, дворянинъ Саратовской губ., землевладѣлецъ Сердобскаго у., въ военную службу поступилъ юнкеромъ въ Московскій казачій полкъ въ августѣ 1812 г.

Въ 1814 г. былъ въ походѣ противъ французовъ, за-границей и доходилъ до Франціи.

Въ 1815 г. вторично совершилъ походъ во Францію и былъ на смотру въ присутствіи Государя Императора подъ г. Вертю.

Въ память взятія Парижа имѣлъ медаль. Продолжалъ еще военную службу болѣе 10 лѣтъ и уволенъ, по прошенію, въ 1827 г. съ награжденіемъ чиномъ подполковника.

116. Куткинъ Евлампій Алексѣевичъ, саратовскій дворянинъ, землевладѣлецъ Аткарскаго у., въ службу вступилъ въ 18-й Егерскій полкъ рядовымъ въ 1798 г.; былъ въ походѣ изъ Сибири до австрійскихъ границъ съ 18 августа 1808 г. по 23 сент. 1809 г.

Въ январѣ 1812 г. произведенъ въ капитаны и участвовалъ въ дѣлахъ противъ французовъ, между прочимъ, подъ Витебскомъ,

при Смоленскѣ и 26 августа при Бородинѣ, при взятіи штурмомъ гор. Верея, при Малоярославцѣ.

Въ 1815 г. совершилъ походъ во Францію и обратно, будучи въ пути съ 28 марта по 10 декабря, участвовалъ въ сраженіи.

Какъ видно изъ дѣла сарат. казен. палаты за 1816 г., майоръ Куткинъ (уже не 18-го, а 19-го Егерскаго полка) пользовался въ Саратовѣ отъ контузіи, полученной имъ въ грудь при Малоярославцѣ, по излеченіи вновь отправился, по общему распоряженію военнаго министра о выздоравливающихъ отъ ранъ офицерахъ, въ г. Бѣлостокъ, къ тамошнему командиру, получивъ прогоны изъ казначейства.

117. **Лаптинъ 2-й** Сергѣй Андреевичъ, дворянинъ Саратовской губ., землевладѣлецъ Сердобскаго и Саратовскаго уу., Саратов. губ., Вельскаго у. Вологодской губ., въ службу вступилъ въ лейбъ-гвардіи Конный полкъ въ декабрѣ 1803 г. юнкеромъ; былъ въ походахъ 1805 г. противъ французовъ и сражался съ ними при м. Аустерлицѣ въ ноябрѣ мѣс.; въ 1807 г. сражался съ ними же въ Пруссіи, при Гутштадтѣ, подъ Гейльсбергомъ, подъ Фридландомъ. Въ іюлѣ 1812 г. получилъ чинъ штабсъ-ротмистра.

Въ 1815 г. былъ въ походѣ во Францію и обратно.

Продолжалъ службу до 1825 г., когда былъ отставленъ съ награжденіемъ чиномъ подполковника, за время службы награжденъ орденомъ св. Анны 4-го кл. за отличіе въ войну 1807 г.

Въ формулярѣ его значатся сынъ Николай и дочери Варвара и Анна.

118. Ларіоновъ Григорій Ларіоновичъ, изъ государ. крестьянъ, потомъ владѣлецъ каменнаго дома въ Саратовѣ и 2-хъ рев. душъ, вступилъ въ службу въ Псковскій полкъ рядовымъ въ 1787 г. Былъ въ слѣдующемъ году въ походѣ въ Швейцарію, въ 1792-1793 г. въ Польшѣ, а въ 1794 г. въ дѣлѣ во время случившагося въ Вильнѣ бунта.

Въ 1812 г. участвовалъ въ дѣлахъ подъ Смоленскомъ 3 и 6 августа, а 26-го числа при Бородинѣ, затѣмъ при атакѣ непріятеля при с. Никольскомъ, городахъ Малоярославцѣ и Красномъ.

Въ 1813 г. въ Пруссіи принималъ участіе въ сраженіяхъ въ разныхъ пунктахъ и въ декабрѣ вступилъ во Францію.

Въ 1814 г. сражался при Бріеннѣ, Монмиралѣ и въ преслѣдованіи непріятеля до Парижа.

Дослужился до штабсъ-капитана и имѣлъ серебр. медаль въ память войны 1812 г.

Въ формулярѣ его записаны сынъ Александръ и дочери Прасковія, Анна и Марія.

119. Ларіоновъ Естафій Ларіоновичъ, изъ крестьянъ, въ службу вступилъ въ Ревельскій гарнизонный полкъ рядовымъ въ 1799 г., былъ въ 1807 г. въ походахъ и сраженіяхъ противъ французовъ; въ 1808 г. противъ шведскихъ войскъ въ Финляндіи.

Въ 1812 г. участвовалъ въ ретирадѣ отъ г. Вильны; 26 августа въ сраженіи при Бородинѣ, потомъ въ дѣлахъ при Тарутинѣ, Малоярославцѣ, Красномъ.

Въ 1813 г. сражался въ Саксоніи при м. Люценѣ, гг. Бауценѣ, Дрезденѣ, Кульмѣ и Лейпцигѣ.

Въ 1814 г. былъ при взятіи Парижа, изъ него совершилъ походъ до г. Любека, откуда на корабляхъ Балтійскимъ моремъ, вмѣстѣ съ другими частями войскъ, доставленъ въ Россію.

Продолжалъ службу до 1826 г., когда, за ранами, былъ уволенъ въ отставку, съ награжденіемъ чиномъ подпоручика.

120. Ларіоновъ Петръ Лаврентьевичъ, изъ крестьянъ, впослѣдствіи дворянинъ Саратовской губ., землевладѣлецъ Балашовскаго у., вступилъ въ службу въ Вильманстрандскій пѣх. полкъ въ сент. 1812 г. рядовымъ.

Въ 1813 г. былъ въ походѣ противъ французовъ за границей, въ сраженіи 6 и 7 октября подъ Лейпцигомъ и въ декабрѣ переправился чрезъ Рейнъ во Францію.

Въ 1814 участвовалъ въ сраженіи подъ крѣп. Мецъ.

Въ 1815 г. совершилъ вторичный походъ во Францію.

Дослужился до чина штабсъ-капитана. Имѣлъ серебр. медаль въ память войны 1812 г. и взятія Парижа.

121. Лачиновъ Александръ Петровичъ, дворянинъ Саратовской губ., землевладѣлецъ Балашовскаго у., поступилъ изъ 1-го кадетскаго корпуса въ Симбирскій пѣх. полкъ прапорщикомъ въ ноябрѣ 1811 г.

Въ 1812 г. участвовалъ въ дѣлѣ при Смоленскѣ, а 24 и 26 августа при Бородинѣ.

Въ 1813 г. былъ за-границей въ походахъ и участвовалъ въ двухъ сраженіяхъ.

Въ 1814 г. за сраженіе 20 января при Ларотьери награжденъ орденомъ св. Анны 4-го класса, за сраженіе при Шатотьери получилъ орденъ св. Владиміра 4-й степ. Участвовалъ въ сраженіи при Лаонѣ.

Въ 1815 г. совершилъ вновь походъ во Францію.

Отставленъ отъ службы въ февралѣ 1821 г., съ награжденіемъ чиномъ подполковника.

122. Лачиновъ Дмитрій Андреевичъ, изъ дворянъ, владѣлецъ около 800 рев. душъ въ разныхъ губерніяхъ, вступилъ въ службу въ августѣ 1808 г. въ 1-й морской полкъ.

Въ 1813 г. находился въ походахъ и дѣлахъ 28 мая, 16 и 17 августа, 28 и 29 сентября и 20 ноября, былъ при осадѣ Данцига и за отличія, оказанныя въ этихъ дѣлахъ, удостоился двукратно Высочайшаго благоволенія.

Отъ службы уволился, по домашнимъ обстоятельствамъ, въ чинѣ подполковника, съ мундиромъ.

123. **Лапматовъ** Матвѣй Степановичъ, дворянинъ Саратовской губ., происхожденіемъ изъ солдатскихъ дѣтей, владѣлецъ земли и небольшого числа крестьянъ въ с. Туркахъ, Балашовскаго у., поступилъ въ службу въ мартѣ 1809 г. въ Казанское ополченіе, въ учебный гренадерскій батальонъ рядовымъ.

Въ 1813 г. былъ въ походѣ за границей и въ сраженіи 15 августа при г. Дрезденѣ, 16-го числа въ авангардѣ при удержаніи непріятеля, далѣе при Кульмѣ, при разбитіи французскаго корпуса и при Лейпцигѣ.

Въ 1814 г. перешелъ Рейнъ и при переходѣ былъ въ сраженіи. 18 марта участвовалъ во взятіи Парижа, послѣ чего возвратился Балтійскимъ моремъ въ Кронштадтъ.

Дослужился до чина поручика.

124. **Лебедевъ** Иванъ Никифоровичъ, изъ крестьянъ, вступилъ въ службу въ 1795 г. въ Егерскій полкъ рядовымъ Въ 1811 г. былъ въ январской экспедиціи въ Ловчу, а также при штурмѣ и взятіи этой крѣпости, при чемъ раненъ въ голову саблею съ раздробленіемъ черепа.

Въ 1812 г. былъ въ сраженіи противъ части Наполеоновской арміи (австрійскихъ войскъ) 19 сентября, 2 и 6 октября, 1 ноября и слѣдующіе три дня при сел. Руднѣ и м. Волковискѣ и раненъ въ лѣвую руку ружейной пулей на вылетъ.

Въ 1813 г. былъ въ трехдневной блокадѣ Варшавы, далѣе въ Силезіи при блокадѣ Глогау, при нѣсколькихъ другихъ мѣстечкахъ, въ четырехдневной перестрѣлкѣ въ г. Дрезденѣ, у г. Бауцена; въ трехдневномъ сраженіи при Лейпцигѣ получилъ контузію въ правую ногу.

Въ 1814 г. во Франціи былъ, между прочимъ, при блокадѣ г. Майнца, въ сраженіяхъ при крѣп. Суассонъ и подъ стѣнами Парижа.

Въ 1815 г. совершилъ второй походъ во Францію, гдѣ былъ при блокадѣ Меца. По возвращеніи въ Россію служилъ въ г. Владимірѣ.

За ранами, уволенъ вскорѣ отъ службы подпоручикомъ, съ мундиромъ и полною пенсіею. За 20 лѣтнюю службу получилъ знакъ отличія св. Анны, имѣя серебр. медаль въ память 1812 г.

Въ формулярѣ его показанъ сынъ Михаилъ.

125. **Леонтьевъ** Порфирій Яковлевичъ, дворянинъ Саратовской губ., землевладѣлецъ Аткарскаго у., находился съ 1803 г. на службѣ въ пензенской палатѣ; при нашествіи французовъ вступилъ въ Пензенское ополченіе, въ 1-й пѣх. полкъ.

Въ 1813 г. былъ въ походѣ за-границей, участвовалъ въ блокадѣ г. Дрездена, а 5 октября въ сраженіи подъ этимъ городомъ и затѣмъ при сдачѣ его; въ декабрѣ—при блокадѣ Магдебурга и 24-го числа въ сраженіи при этой крѣпости.

Въ 1814 г. участвовалъ въ дѣлахъ при Гамбургѣ и при сдачѣ этого города.

Отставленъ въ апрѣлѣ 1815 г. Въ формулярѣ его записаны сынъ Иванъ и дочери Варвара и Елизавета.

126. Ліобергъ Иванъ Михайловичъ, дворянинъ Саратовской губ., домовладѣлецъ г. Петровска, Сарат. губ., вступилъ въ службу въ Изюмскій, что потомъ герцога Фердинанда, гусарскій полкъ унтеръ-офицеромъ въ апрѣлѣ 1808 г. Находился въ походахъ и дѣлахъ въ 1809 г. отъ Ревеля до р. Нарева, при укрѣпленіи и защитѣ береговъ Балтійскаго моря.

Въ 1812 г. участвовалъ въ ретирадѣ отъ м. Оранъ, былъ въ перестрѣлкѣ съ французами 17 и 18 іюня, въ дѣлѣ при Ольшанахъ, въ сраженіи при Молевомъ болотѣ, далѣе при Смоленскѣ, въ ретирадѣ по большой Московской дорогѣ до д. Лубино (Валутина гора) и въ сраженіи при этой деревнѣ, съ 9 по 24 августа былъ ежедневно въ перестрѣлкахъ, а 26-го въ сраженіи при Бородино, гдѣ раненъ пулею и саблею въ обѣ ноги, участвовалъ въ ретирадѣ къ Москвѣ, а съ 11 октября въ преслѣдованіи непріятеля, ретировавшагося изъ Москвы. Въ ноябрѣ отличился въ сраженіи при г. Вильна и награжденъ знакомъ отличія ордена св. Георгія. Въ декабрѣ находился въ Пруссіи, при г. Тильзитѣ.

Въ 1813 г. за границей былъ въ дѣлахъ при разныхъ селеніяхъ и городахъ, между прочимъ, при разбитіи непріятельскаго отряда при Люнебургѣ.

Въ 1814 г. участвовалъ въ самой Франціи въ дѣлахъ при м. Краонѣ, при Реймсѣ, подъ Сенъ-Дизье.

Въ 1815 г. вновь совершилъ походъ во Францію.

Продолжалъ военную службу до 1827 г., когда вышелъ въ отставку въ чинѣ ротмистра, съ мундиромъ. Получилъ серебр. медаль на голубой лентѣ въ память 1812 г. и на Георгіевской лентѣ такую же медаль въ память взятія Парижа.

127. Лихачевъ Иванъ Никифоровичъ, дворянинъ Саратовской губ., землевладѣлецъ Балашовскаго у. (с. Дмитріевка). Состоялъ на службѣ въ театральной дирекціи. Вступилъ при объявленіи о вступленіи французовъ въ Россію въ Симбирское ополченіе, въ 3-й пѣх. полкъ прапорщикомъ.

Въ 1815 г. съ апрѣля былъ въ походѣ во Францію и обратно въ Россію.

За болѣзнью уволенъ въ отставку въ маѣ 1816 г. въ чинѣ поручика.

128. Лихачевъ Николай Никифоровичъ, дворянинъ Саратовской губ., землевладѣлецъ Балашовскаго у. Состоялъ на службѣ въ театральной дирекціи; по объявленіи войны въ 1812 г. вступилъ въ военную службу.

Былъ съ апрѣля 1815 г. въ походѣ во Францію и обратно, въ

сраженіяхъ не участвовалъ. Состоялъ въ Польскомъ уланскомъ полку подпоручикомъ съ 1813 г., затѣмъ переведенъ въ Псковскій кирасирскій полкъ.

Продолжалъ военную службу и въ формулярѣ 1819 г. значится штабсъ-ротмистромъ.

129. **Лобановъ-Ростовскій** Борисъ Александровичъ, князь, дворянинъ Саратовской губ., владѣлецъ свыше 1000 рев. душъ въ Балашовскомъ у. и еще около 1400 душъ въ Воронежской и Владимірской губ., род. 1794 г., въ службу вступилъ въ іюлѣ 1812 г. въ Московскій гусарскій, впослѣдствіи переименованный въ Иркутскій, полкъ.

Въ 1813 г. участвовалъ въ походѣ и сраженіяхъ съ французами за границею и за отличіе подъ Дрезденомъ произведенъ въ корнеты, былъ въ авангардѣ при сраженіяхъ при Кульмѣ, при Лейпцигѣ и за отличіе награжденъ орденомъ св. Анны 4-го кл.

Въ 1814 г. былъ въ дѣлахъ при Баръ-Сюръ-Обѣ, при д. Лабрисьель и др. мѣстахъ и награжденъ за отличіе орденомъ св. Владиміра 4-й степ. съ бантомъ, въ генеральномъ сраженіи подъ Арсисомъ, подъ феръ-Шампенуазомъ, подъ Монмиралемъ и при занятіи Парижа. За отличіе въ послѣднемъ дѣлѣ ему объявлено Монаршее благоволеніе.

Службу онъ продолжалъ съ перерывомъ болѣе 20 л. и получилъ въ награду за службу еще орденъ св. Анны 2-й степ., украшенный Императорскою короною, имѣлъ также королевско-прусскіе ордена, медаль въ память взятія Парижа и знакъ отличія безпорочной службы за 20 л. и достигъ полного генеральскаго чина.

Въ формулярѣ его показаны сыновья Михаилъ, Александръ, Алексѣй, Яковъ и дочь Анна.

130. **Лобко** Левъ Павловичъ. За отмѣнную храбрость въ сраженіи 17 и 21 августа 1813 г. подъ Данцигомъ награжденъ орденомъ св. Владиміра 4 й ст. съ бантомъ.

Въ дѣлахъ сарат. депут. собранія о припискѣ въ дворянство отсутствуетъ указъ объ отставкѣ Л. П. Лобко и дѣти его, по причинѣ отсутствія документа о службѣ отца, въ Сарат. дворянство не приписаны.

Фамилія Лобко сохраняется въ памяти саратовскихъ старожиловъ по случаю совершившагося злодѣйскаго убійства двухъ родственницъ Л. П. Лобко при участіи ихъ няньки-кормилицы, на Никольской ул., въ д. Штейна.

131. **Лоссовскій** Станиславъ Викентьевичъ, изъ дворянъ, землевладѣлецъ, въ военную службу вступилъ изъ 2-го кадетскаго корпуса корнетомъ въ февралѣ 1809 г.

Въ 1812 г. находился въ походахъ и былъ въ сраженіи 15 іюля при г. Кобринѣ, награжденъ орденомъ св Анны 4-го класса, далѣе при Городечнахъ за отличіе получилъ Высочайшее благово-

леніе. Участвовалъ въ дѣлахъ 1 августа, при отступленіи къ Кобрину, 13 и 16-го числа при разбитіи непріятеля въ г. Слонимѣ. Посланный 10 ноября съ небольшой командою къ г. Минску для развѣдыванія о нахожденіи непріятельскихъ войскъ, на возвратномъ пути собралъ изъ оставшихся на аванпостахъ въ разныхъ мѣстахъ казаковъ до 30 чел. и, пробираясь съ ними чрезъ непріятельскіе пикеты, напалъ на часть непріятельской пѣхоты, вступилъ съ ней въ перестрѣлку, получилъ контузію въ лѣвую ногу, но тѣмъ не менѣе достигъ до своего мѣста, не потерявъ ни одного человѣка. Былъ еще въ дѣлахъ приразныхъ селеніяхъ, преслѣдованіи непріятеля отъ р. Березины до Вильны, при взятіи этого города.

Въ 1813 г. за границей участвовалъ во многихъ дѣлахъ, между прочимъ, въ сраженіяхъ при Лейпцигѣ.

Въ 1814 г. въ предѣлахъ Франціи сражался 22 и 23 февраля при м. Краонѣ (за оказанное отличіе произведенъ въ штабсъ-ротмистры), 25 и 26 февраля при Лаонѣ 14 марта при Сенъ-Дизье, наконецъ, при взятіи Парижа.

Въ 1815 г. былъ во вторичномъ походѣ во Францію до г. Вертю. Имѣлъ ордена св. Владиміра 4-й ст. съ бантомъ, св. Анны 2-го кл., серебрянныя медали въ память 1812 г. на голубой лентѣ и за взятіе Парижа на Георгіевской. Уволенъ былъ въ отставку въ чинѣ майора.

132. Лошаковъ Александръ Осиповичъ, изъ дворянъ, землевладѣлецъ Балашовскаго и Сердобскаго уу., вступилъ въ службу изъ кадетовъ въ 39-й Егерскій полкъ прапорщикомъ въ ноябрѣ 1814 г.

Былъ въ походѣ во Францію 1815 г. Продолжалъ военную службу еще долго, а по выходѣ въ отставку въ концѣ 1830 гг. былъ царевскимъ земскимъ исправникомъ Астраханской губ.

133. Лунинъ Игнатій Антоновичъ, изъ крестьянъ, вступилъ въ службу въ Царицынскій гарнизонный баталіонъ рядовымъ въ октябрѣ 1806 г.; въ апрѣлѣ 1812 г. произведенъ въ унтеръ-офицеры.

Въ 1812 г. въ іюлѣ былъ въ походѣ въ Крыму, оттуда на кораблѣ въ Одессу и затѣмъ Молдавію для присоединенія къ 3-й западной арміи въ дѣлахъ ея противъ французовъ въ предѣлахъ Россіи. Былъ въ сраженіи при м. Волковискѣ, при с. Руднѣ, при занятіи Варшавы.

Въ 1813 г. находился при блокадѣ крѣп. Модлина и неоднократно сражался при вылазкахъ изъ нея непріятеля, затѣмъ въ авангардѣ, подъ командою ген.-лейт. Маркова, преслѣдовалъ непріятеля; былъ при пораженіи его подъ Дрезденомъ, далѣе подъ Лейпцигомъ, гдѣ былъ контуженъ въ лѣвую ляжку, сражаясь 6 октября весь день и всю ночь; участвовалъ во взятіи этого города штурмомъ 7 октября. Въ октябрѣ былъ въ сраженіи подъ Магдебургомъ и прогнаніи непріятеля.

Въ 1814 г. съ 3 января находился подъ г. Гамбургомъ, сражался въ ночной экспедиціи съ 13 на 14 января при дѣланіи диверсіи и принималъ участіе въ другихъ дѣлахъ до 5 февраля.

За время службы получилъ знаки отличія ордена св. Георгія и св. Анны, а также серебр. медали въ память 1812 г. и взятія Парижа.

134. Лупандинъ 2-й Александръ Алексѣевичъ, дворянинъ Саратовской губ., землевладѣлецъ Саратовскаго и Петровскаго у., вступилъ въ службу 17 ноября 1812 г. юнкеромъ въ конный полкъ Симбирскаго ополченія.

Въ 1812 г. былъ въ походѣ за границу.

Въ 1815 г., переведенный уже въ Тверской драгунскій полкъ прапорщикомъ, совершилъ походъ во Францію и въ теченіе мѣсяца съ 24 іюня по 24 іюля участвовалъ въ блокадѣ и осадѣ крѣпости Фальцбурга, съ этого времени до конца октября 1818 г. оставался въ отдѣльномъ корпусѣ во Франціи.

Служилъ, съ небольшимъ перерывомъ, въ томъ же полку до 1830-хъ г.г. и уволенъ въ отставку въ чинѣ капитана, съ мундиромъ.

135. Лупандинъ 1-й Юрій Алексѣевичъ, дворянинъ Саратовской губ., землевладѣлецъ Петровскаго у., Сарат. губ., и Чебоксарскаго у., Казанск. губ., вступилъ въ службу въ ноябрѣ 1812 г. въ конный полкъ Симбирскаго ополченія.

Въ 1813 г. былъ въ походѣ противъ французскихъ властей заграницей.

Въ 1815 г. совершилъ походъ во Францію и участвовалъ въ осадѣ крѣп. Фальцбурга.

Уволенъ отъ службы въ концѣ 1819 г., за болѣзнью, въ чинѣ штабсъ-капитана.

136. Мальцевъ Иванъ Игнатьевичъ, изъ дворянъ, землевладѣлецъ Камышинскаго у., Саратовской губ., поступилъ въ маѣ 1813 г. въ Сѣверскій егерскій полкъ юнкеромъ.

Въ 1813 г. былъ въ походѣ за-границу противъ французской арміи.

Въ 1814 г. участвовалъ въ предѣлахъ Франціи въ сраженіяхъ 10-12 февраля, 17, 25, 26 и 27 при Лаонѣ, 13 марта въ атакѣ на непріятельскія пѣхот. колонны, 17 и 18 марта подъ стѣнами Парижа.

Въ 1815 г. вновь совершилъ походъ во Францію, но дошелъ лишь до прусскихъ владѣній.

Въ формулярѣ его показаны сыновья Алексѣй и Павелъ.

137. Максимовъ Александръ Кирѣевичъ, изъ дворянъ, въ службу вступилъ въ декабрѣ 1812 г. изъ дворянскаго полка въ 1-й Карабинерный полкъ прапорщикомъ.

Въ 1813 г. въ апрѣлѣ съ резервнымъ батальономъ явился въ царство Польское и здѣсь соединился съ своимъ полкомъ; былъ въ сраженіяхъ съ французскими войсками 4, 6, 18, 28 и 29 августа, въ сентябрѣ переправился чрезъ Эльбу, 4 и 6 октября былъ въ сра-

женіи при Лейпцигѣ при разбитіи главной французской арміи, при чемъ раненъ пулею въ правое плечо на вылетъ съ раздробленіемъ костей, за отличіе награжденъ чиномъ подпоручика. Въ декабрѣ былъ при овладѣніи гор Кобленцомъ.

Въ 1814 г. находился до 11 февраля при блокадѣ кр Майнца, а затѣмъ въ походѣ внутри Франціи, участвовалъ во взятіи штурмомъ гор. Реймса и 1 марта при удержаніи этого города отъ французской арміи, стремительно двинувшейся во главѣ съ Наполеономъ отъ Суассона, Шалона и Ветрю. Затѣмъ находился 3 марта въ аріергардѣ при отступленіи отъ Реймса въ корпусѣ прусскаго генерала, въ сраженіи при разбитіи французскаго корпуса при Баръ-Сюръ-Обѣ, въ рекогносцировкѣ около Парижа и 18 марта при штурмѣ французской столицы, затѣмъ еще былъ въ нѣсколькихъ сраженіяхъ и въ наблюденіи и содержаніи въ блокадѣ оставшихся французскихъ войскъ во главѣ съ Наполеономъ на Орлеанской дорогѣ.

Въ 1817 г., при парадѣ 6 января, въ числѣ прочихъ офицеровъ 1-го Карабинернаго полка, удостоился изъявленія Высочайшаго благоволенія.

Имѣлъ серебр. медаль въ память 1812 г. и въ память взятія Парижа.

Въ статской службѣ имѣлъ чинъ коллеж. ассесора, будучи уволенъ, за раною, въ 1820-хъ г., съ мундиромъ и полною пенсіею.

138. Максимовъ Василій Максимовичъ, изъ казен. поселянъ, имѣвшій домъ въ г. Царицынѣ, въ службу вступилъ въ Царицынскій гарнизонный батальонъ рядовымъ въ декабрѣ 1806 г.

Въ 1812 г. на кораблѣ эскадры Черноморскаго флота отправленъ изъ Крыма въ Одессу, оттуда чрезъ Молдавію на соединеніе съ 3-й западной арміею, былъ въ сраженіяхъ 3, 4 и 5 ноября при м. Волковискѣ и при занятіи Варшавы.

Въ 1813 г. участвовалъ въ блокадѣ крѣп. Модлина и въ сраженіяхъ при неоднократныхъ вылазкахъ непріятеля; съ 5 іюня находился въ авангардѣ подъ командою ген.-лейт. Маркова и совершилъ походъ за границу, былъ при преслѣдованіи и пораженіи непріятеля въ Саксоніи, съ 23 августа участвовалъ въ партизанскихъ дѣлахъ подъ командою полк. Фигнера, былъ въ жестокихъ сраженіяхъ подъ Герлицомъ; 30 сентября, при сраженіи подъ Аустерлицемъ, раненъ саблею въ правую руку; при взятіи Лейпцига штурмомъ былъ въ сраженіи съ 6 по 7 октября всю ночь и весь день, съ 28 числа по 3 декабря подъ Магдебургомъ. до обращенія непріятеля въ бѣгство.

Въ 1814 г. былъ подъ Гамбургомъ при блокадѣ его и въ сраженіяхъ при ночной экскурсіи и находился въ жестокомъ сраженіи между Гамбургомъ и Гарбургомъ при схваткѣ въ штыки; за отличіе въ этомъ дѣлѣ награжденъ знакомъ военнаго ордена св. Георгія.

За болѣзнью, въ 1830-хъ г.г. уволенъ отъ службы поручикомъ, съ мундиромъ и съ опредѣленіемъ на инвалидное содержаніе. Имѣлъ серебр. медаль въ память 1812 г. Въ формулярѣ его показаны сыновья Иванъ и Василій и дочери Марина, Вѣра и Татьяна.

139. Мантуровъ Алексѣй Кондратьевичъ, изъ дворянъ, землевладѣлецъ Хвалынскаго у., Саратовской губ., и Корсунскаго, Симбирской, въ службу вступилъ въ 1787 г. въ артиллерійскій Инженерный корпусъ кадетомъ.

Въ 1813 г. былъ въ походѣ противъ французскихъ войскъ, съ 1 августа по 13 ноября участвовалъ въ блокадѣ крѣп. Новаго Замостья и у прикрытія батареи, а съ 13 ноября, по сдачѣ крѣпости, продолжалъ походъ за-границу.

Въ 1814 г. принималъ участіе въ дѣлѣ подъ крѣп. Глогау съ 25 февраля по 1 апрѣля, когда послѣдовала сдача на капитуляцію.

Дослужился до поручика и отставленъ безъ награжденія.

Въ формулярѣ его значатся два сына Николая и дочь Варвара.

140. Масловъ Александръ Петровичъ, изъ дворянъ, владѣлецъ 500 душъ въ Тамбовской и Саратовской губ., въ службу вступилъ въ январѣ 1806 г. въ Невскій пѣх. полкъ подпрапорщикомъ, былъ въ походѣ 1807 г. во время войны съ Франціей, находясь въ резервномъ корпусѣ; въ 1808 г. участвовалъ въ войнѣ со шведами въ Финляндіи, былъ въ сраженіяхъ.

Въ 1812 г., по вступленіи французской арміи въ Россію, сражался при г. Витебскѣ, Смоленскѣ, д. Заболотьѣ и Бородинѣ, получивъ за отличіе орденъ св. Анны 4-й степ.; потомъ въ октябрѣ при с. Тарутинѣ, Малоярославцѣ, при преслѣдованіи непріятеля чрезъ Смоленскъ, при Красномъ, за что награжденъ орденомъ св. Владиміра 4-й ст. съ бантомъ.

Въ 1813 г. продолжалъ преслѣдованіе оставшихся непріятельскихъ войскъ черезъ Вильну, былъ въ дѣлахъ при м. Люценѣ, за что удостоенъ орденомъ св. Анны 2-й ст., при г. Бауценѣ, Дрезденѣ, д. Кульмѣ и въ генеральномъ сраженіи при Лейпцигѣ, за что получилъ золотую шпагу съ надписью «за храбрость».

Въ 1814 г. участвовалъ въ дѣлахъ при г. Арсисѣ, Фершампенуазѣ, при занятіи Парижа и затѣмъ совершилъ обратный походъ до Любека, оттуда по Балтійскому морю до Кронштадта.

Въ 1815 г. былъ во вторичномъ походѣ во Францію, но закончился онъ на полпути.

Службу военную продолжалъ еще долго, дослужился до чина генералъ-майора, получилъ орденъ св. Анны 2-й ст., украшенный алмазами, королевско-прусскій орденъ, орденъ св. Станислава 2-й степ. и знакъ отличія за XX лѣтъ безпорочной службы. Уволенъ въ отставку съ пенсіею въ размѣрѣ $^1/_3$ оклада.

Въ формулярѣ его значатся сынъ Петръ и дочь Елизавета.

141. Мейеръ Василій Федоровичъ, изъ штабъ-офицерскихъ дѣтей, землевладѣлецъ Саратовскаго у., вступилъ въ службу въ сухопутный кадетскій корпусъ кадетомъ въ 1788 г., въ 1798 г. былъ въ корпусѣ вспомогательномъ для австрійскихъ войскъ подъ командою ген. Розенберга; въ 1806 г. участвовалъ въ походѣ противъ французскихъ войскъ; въ 1808 г.—въ шведской Финляндіи, въ 1809 г. въ августѣ въ сраженіи противъ шведскихъ войскъ.

Въ 1812 г., въ чинѣ подполковника, былъ въ декабрѣ въ корпусѣ ген.-адьютанта маркиза Паулуччи во время преслѣдованія французскихъ войскъ отъ Риги до границъ нашихъ, потомъ въ Пруссіи во многихъ авангардныхъ дѣлахъ, а также при занятіи г. Кенигсберга.

Въ 1812 г. участвовалъ въ сильномъ сраженіи 2 января при одной крѣпости, 3 и 4-го числа при Лангенау и прогнаніи непріятеля въ крѣп. Данцигъ, былъ при общей атакѣ Данцига и въ нѣсколькихъ авангардныхъ дѣлахъ; въ маѣ участвовалъ въ партизанскомъ отрядѣ при Кенигсвартѣ, въ генеральномъ сраженіи при Бауценѣ, при прикрытіи ретирады до Герлица, съ 13 до 22 мая въ партизанскихъ дѣйствіяхъ въ тылу непріятельской арміи, въ октябрѣ въ генеральномъ сраженіи при Лейпцигѣ и при блокадѣ крѣп. Гарбурга.

Въ 1814 г.—при атакѣ этой послѣдней крѣпости и взятіи укрѣпленій, въ февралѣ при блокадѣ Везель, 26 марта участвовалъ при проходѣ отряда чрезъ Парижъ.

Награжденъ въ теченіе службы орденами св. Анны 2-й степ. съ алмазами, св. Владиміра 4-й степ. съ бантомъ, золотой шпагой съ надписью «за храбрость» и за отличія имѣлъ золотой знакъ.

142. Митюринъ Федоръ Даниловичъ, изъ дворянъ, землевладѣлецъ Петровскаго у., Саратовской губ., вступилъ въ 1793 г. въ Ростовскій карабинерный полкъ унтеръ-офицеромъ, участвовалъ въ 1806—1809 гг. въ турецкой кампаніи.

Въ 1812 г. былъ въ походѣ противъ французскихъ войскъ, при м. Мирѣ, Романовѣ, Смоленскѣ, участвовалъ 24, 25 и 26 августа въ Бородинскомъ бою, въ разбитіи непріятельскихъ авангардовъ у сел. Воронова, при Малоярославцѣ, Красномъ и въ преслѣдованіи непріятеля до Вильны, въ блокадѣ крѣп. Модлина.

Въ 1813 г. въ февралѣ былъ при Лейпцигѣ.

Въ 1814 г. во Франціи участвовалъ въ занятіи крѣп. Суассона въ дѣлѣ при м. Краонѣ, Лаонѣ, за что награжденъ золотою шпагою; 18 марта при занятіи Парижа.

Дослужился до чина майора, былъ кавалеромъ орденовъ св. Анны 3-го кл., св. Владиміра 4-й степ. съ бантомъ, имѣлъ золотой крестъ за штурмъ Базарджика и серебр. медаль въ память войны 1812 г.

143. Михалевскій Герасимъ Игнатьевичъ, изъ дворянъ землевладѣлецъ Смоленской и Орловской губ., вступилъ въ службу въ Дворянскій полкъ въ іюнѣ 1807 г., въ январѣ 1812 г. былъ унтеръ-офицеромъ, а въ мартѣ прапорщикомъ*).

Въ 1812 г. въ герцогствѣ Варшавскомъ участвовалъ въ блокадѣ крѣп. Модлина, а затѣмъ былъ въ походѣ за-границей.

Въ 1814 г. находился при осадѣ крѣп. Меца.

Въ формулярѣ его записаны сынъ Василій и 4 дочери.

144. Мотовиловъ Михаилъ Феодоровичъ, р. 1788 г., дворянинъ Саратовской губ., владѣлецъ свыше 150 рев. душъ въ Кузнецкомъ у. и Владимірской губ., вступилъ въ службу въ Навагинскій пѣх. полкъ въ маѣ 1804 г. унтеръ-офицеромъ; въ 1806—1807 г. былъ въ походѣ за границею противъ французовъ и въ сраженіяхъ подъ Сухотинымъ, Пултускомъ, Янковымъ, Лансбергомъ, Прейсишъ-Эйлау, въ ночной атакѣ непріятеля близъ д. Лаунау и друг. мѣстахъ, между прочимъ, подъ Гельсбергомъ и при защитѣ г. Кенигсберга, въ 1808—1809 гг. участвовалъ въ походѣ противъ шведскихъ войскъ въ Финляндіи. Въ 1810 г. произведенъ въ поручики, а въ мартѣ 1812 г. въ штабсъ-капитаны.

Въ 1812 г. участвовалъ въ составѣ сказаннаго выше полка въ походѣ противъ французовъ и былъ въ сраженіяхъ 20 іюня при Сивошинѣ, 30 числа при р. Свольне, въ августѣ 5 и 6 числа при г. Полоцкѣ, гдѣ раненъ былъ въ лѣвую ногу ружейною пулей; за оказанное въ этомъ дѣлѣ отличіе награжденъ орденомъ св. Анны 4-го кл.

Уволенъ, за раною, 7 января 1816 г. въ чинѣ капитана, съ мундиромъ и полною пенсіею. Получилъ серебр. и бронзовую медали въ память войны 1812 г.

Имѣлъ сыновей Федора, Михаила, Александра, Владиміра и Николая.

Потомокъ М. Ф. Мотовилова, Н. А. Мотовиловъ изъ с. Озерки (Мотовиловки тожъ) сообщаетъ намъ, что М. Ф. Мотовиловъ былъ человѣкъ глубоко религіозный, серьезный и скромный. Хотя въ документахъ объ отставкѣ и говорится, что онъ уволенъ съ пенсіею, но таковую М. Ф. исхлопоталъ лишь въ февралѣ 1859 г. чрезъ губернскаго предводителя Кирѣева. Въ усадьбѣ Мотовиловыхъ долго хранилась коробочка съ 24 осколками костей, вынутыхъ изъ раздробленной ноги М. Ф-ча.

Походы съ нимъ дѣлилъ его вѣрный слуга Петръ Абрамовичъ, бывшій потомъ до смерти старостой въ имѣніи. Этого человѣка вспоминаютъ крестьяне какъ умнаго и добраго человѣка. Отчасти при его посредствѣ въ деревнѣ долго держались разсказы «о французѣ, о Паліонѣ».

Сохранилось нѣсколько десятковъ писемъ М. Ф-ча къ матери

*) Г. И. Михалевскій—однофамилецъ проживающаго въ Саратовѣ В. Н. Михалевскаго.

изъ полка, по которымъ жизнь въ полку вырисовывается суровая, нудная, полная лишеній и оставлявшая мало досуга.

Михаилъ Феодоровичъ говорилъ, что приходилось дѣлать суточные переходы по 90 верстъ. Охотникъ разсказывать, онъ мало записывалъ: было много хлопотъ по хозяйству.

Дѣтей своихъ и внука Михаилъ Ѳеодоровичъ готовилъ по исторіи и математикѣ. Иллюстрированный курсъ исторіи въ чтеніи сопровождался обильными изустными подробностями и характеристиками.

М. Ф-чъ много читалъ; берегъ и сохранилъ семейный архивъ за много лѣтъ. У него была современная ему библіотека, томовъ болѣе 1000, перешедшая отъ родственниковъ Рославлевыхъ, къ настоящему времени растерянная.

Любилъ онъ ремесла и строительство. Общественныя постройки возводились его иниціативою и при его содѣйствіи: онъ строилъ церковь въ с. Кафтыревѣ, базаръ въ с. Камешкирѣ, окрестные мосты. Случайно, домъ, послѣдній имъ построенный, былъ потомъ первой земской школой въ Кафтыревкѣ.

Въ уѣздѣ, какъ старожилъ, Михаилъ Ѳеодоровичъ оказывалъ вліяніе: «на чемъ рѣшитъ, такъ тому и быть», говорили про него.

Среди народа былъ популяренъ, какъ уживчивый и добрый человѣкъ и сверхъ того лекарь.

Татары и мордва изъ окружающихъ деревень были его паціентами.

Послѣдніе 15—20 лѣтъ М. Ф-чъ очень страдалъ. Умеръ въ с-цѣ Озерки 11-го февраля 1864 года.

145. Мотовиловъ Дмитрій Федоровичъ, дворянинъ Саратовской губ., младшій братъ Мих. Фед., по окончаніи наукъ въ саратовскомъ приход. училищѣ, вступилъ въ іюлѣ 1803 въ Навагинскій пѣх. полкъ унтеръ-офицеромъ. Былъ въ походахъ въ 1806 г. противъ французскихъ войскъ, въ дѣлахъ при м. Сухотинѣ, 14 декабря подъ Пултускомъ, гдѣ раненъ ружейной пулей въ обѣ ноги ниже колѣнъ, на вылетъ, съ поврежденіемъ въ лѣвой ногѣ костей, въ лѣвую руку ниже локтя, и взятъ въ плѣнъ, въ которомъ находился до іюня 1807 г.; въ 1808 г. участвовалъ въ шведской кампаніи на канонерскихъ лодкахъ у прикрытія береговъ Балтійскаго моря. Въ апрѣлѣ 1812 г. переведенъ, за болѣзнью, въ Пензенскій гарнизонный батальонъ.

Въ 1813 г. принялъ участіе въ походѣ на французовъ, участвовалъ въ дѣлѣ при с. Петерсвальдѣ и здѣсь вновь раненъ въ лѣвую руку выше локтя пулею, съ раздробленіемъ костей и поврежденіемъ.

Съ очень большимъ перерывомъ, въ нѣсколько десятковъ лѣтъ, находился въ военной службѣ до 1848 г.

Въ формулярѣ его записаны сыновья—Герасимъ и Дмитрій.

Представитель фамиліи Мотовиловыхъ Н. А. Мотовиловъ сообщилъ намъ слѣдующія воспоминанія о Д. Ф—ѣ Мотовиловѣ:

«Это былъ гигантъ и силачъ. Много хлопотъ доставилъ онъ брату своему Мих. Ф—чу и много горя матери. Поступивъ въ военную службу, Дм. Ф—чъ, до толѣ непосредственный, пожалуй, дикій и почти аскетъ, познакомился съ довольно распространеннымъ тогда въ полкахъ кутежомъ. Предался онъ, собственно говоря, не столько кутежу, сколько чудачествамъ. Онъ былъ рѣшителенъ и не могъ сдержать себя въ своихъ хотѣньяхъ. Между прочимъ, въ немъ была жилка ярого охотника,

«Будучи въ Зап. Европѣ, онъ особенно заинтересовался королевскимъ тиргартеномъ. Входъ туда былъ обставленъ съ нѣмецкой строгостью. Дм. Ф—чъ набилъ свой патронташъ, зарядилъ «Кинсленга» и черезъ заборъ отправился на охоту въ тиргартенъ. Великъ былъ переполохъ сторожей! Между тѣмъ Дм. Ф—чъ, понабивъ оранжерейной дичины, уже собирался возвратиться къ товарищамъ похвалиться своими трофеями, но у ограды его оцѣпили. Это заставило его обороняться и отстрѣливаться...

«Чудачества Дм. Ф—ча и рѣшительный его характеръ знали, за провинности его не разъ штрафовали, а нерѣдко и пользовались имъ, посылая на опаснѣйшія мѣста. Командиръ Дм. Ф—ча, изъ нѣмцевъ, въ виду грозившей непріятности отъ похожденій Дм. Ф—ча въ тиргартенѣ, надумалъ дать сугубый урокъ зарвавшемуся смѣльчаку.

«И вотъ на ученіи, предъ полкомъ, Дм. Ф—чъ былъ вызванъ отцомъ-командиромъ на поученіе, которое Дм. Ф—чъ принялъ за публичное опозореніе себя. Командиръ ломанымъ языкомъ сталъ изливать негодованіе, присѣвъ, для внушительности и удобства, на возвышеніе—на пень. Гигантъ слушалъ молча. Генералъ уже вошелъ во вкусъ, рѣчь достигла апогея громовержства, какъ вдругъ молчавшій подсудимый развернулся... и командиръ лежалъ далеко отъ своего импровизированнаго судейскаго кресла. Начальные и подначальные пришли въ ужасъ а среди товарищей популярность Дм. Ф—ча возросла сугубо. Объ этомъ эпизодѣ разсказываемъ со словъ племянника покойнаго Дм. Ф—ча.

«Онъ былъ, конечно, разжалованъ изъ прапорщиковъ въ рядовые, вновь стали его гонять на всѣ рискованныя предпріятія по указанію начальства и вновь онъ съумѣлъ отличиться.

«Чинъ ему вернули. Но онъ продолжалъ чудачествовать, пока не былъ контуженъ въ обѣ ноги.

«Вернувшись домой, хромой, хмурый, Дм. Ф—чъ не удержался, однако, отъ своихъ чудачествъ. Кутежи раззорили его. Имѣніе свое въ 1841 году онъ продалъ и прожилъ.

«Имѣлъ онъ двухъ сыновей, унаслѣдовавшихъ силу отца, но спившихся уже среди нетрезвой атмосферы г. Кузнецка.

«Службу Дмитрій Ѳедоровичъ несъ долго совмѣстно съ братомъ Мих., потомъ одинъ. Былъ переводимъ и удаляемъ изъ мѣста проказъ. Сохранилось оружіе, съ которымъ дѣлали кампанію братья. Большой пожаръ въ Озеркахъ въ 1832 г. многое истребилъ изъ документовъ и реликвій».

146. Мошинскій Францъ Андреевичъ, изъ дворянъ Витебской губ., приписавшійся впослѣдствіи въ Саратовское дворянство, род. 1788 г., рим.-катол. вѣроиспов., поступилъ въ іюнѣ 1807 г. во 2-й кадетскій корпусъ и черезъ нѣсколько мѣсяцевъ опредѣленъ въ Брестскій пѣх. полкъ прапорщикомъ, въ 1808 г. находился въ резервномъ корпусѣ во время шведской кампаніи, въ 1811 г. былъ уже въ чинѣ штабсъ-капитана.

Въ 1812 г. былъ въ Ригѣ и участвовалъ въ вылазкахъ изъ этой крѣпости противъ непріятельскихъ войскъ, осаждавшихъ Ригу. Въ походѣ по Бауской дорогѣ участвовалъ въ сраженіяхъ.

Въ 1813 г., въ чинѣ капитана, былъ при ретирадѣ непріятельскихъ французскихъ войскъ, въ преслѣдованіи ихъ до г. Лейпцига, подъ которымъ сражался 4, 5 и 6 октября и за отличную храбрость и примѣрное мужество пожалованъ орденомъ св. Анны 4-го класса; 26 декабря переправился чрезъ Рейнъ.

Въ 1814 г. съ 25 января по 30 апрѣля былъ въ дѣлахъ подъ крѣпостью Мецъ, въ блокадѣ ея, въ сраженіяхъ при вылазкахъ изъ нея непріятеля до окончанія блокады, за что получилъ благодарность отъ главнокомандующаго ген.-фельдмаршала графа Барклая-де-Толли. Отъ крѣп. Мецъ совершилъ обратный походъ въ Россію, куда прибылъ 11 августа.

Въ 1815 г. въ апрѣлѣ вторично отправленъ съ полкомъ во Францію до г. Вертю и 30 августа, послѣ смотра Императоромъ Александромъ I войскъ, вышелъ обратно въ Россію, прибылъ 1 декабря въ царство Польское.

Въ 1816 г. произведенъ въ майоры, въ 1818 г. былъ батальоннымъ командиромъ Брестскаго пѣх. полка. въ 1820 г., за болѣзнью, переходилъ въ гарнизонные батальоны—въ Смоленскій, Симбирскій и, наконецъ, въ Саратовскій. Въ началѣ 1830 г. уволенъ, за болѣзнью, въ отставку подполковникомъ съ мундиромъ и пенсіею въ размѣрѣ $^1/_3$ оклада. Служилъ затѣмъ въ саратовской провіантской комиссіи до мая 1834 г., послѣ чего выбирался дворянствомъ въ квартирную комиссію и въ совѣстный судъ.

Умеръ въ Саратовѣ 9 февр. 1857 г., отъ апоплексическаго удара на 80-мъ году жизни, оставилъ послѣ себя сына Петра и 3 дочерей.

147. Мошинскій Николай Андреевичъ, изъ дворянъ, рим.-катол. вѣроисповѣданія, въ службу вступилъ въ свиту Е. И. В. по квартимейстерской части колонновожатымъ въ маѣ 1804 г., находился съ 1 мая 1805 г. по декабрь мѣс. 1806 г. при посольствѣ, отправленномъ въ Китай, былъ посылаемъ въ февралѣ мѣс. 1806 г.

для составленія камеральнаго и топографическаго описанія населяющихъ берега р. Лены инородцевъ областей Якутской, Охотской и Даургіи; въ декабрѣ 1806 г. командированъ въ Грузію, гдѣ занимался составленіемъ географической карты Грузіи и топографическаго описанія горскимъ народамъ, участвовалъ въ турецкой кампаніи 1807 г., былъ въ сраженіяхъ при заложеніи и построеніи батарей подъ непріятельскими пушечными выстрѣлами, при штурмѣ 9 мая крѣп. Ахалкалаки, при чемъ раненъ пулею въ лѣвый бокъ, между реберъ, опрокинутъ съ лѣстницей въ ровъ и ушибленъ въ лѣвое плечо камнемъ, брошеннымъ непріятелемъ съ крѣпостной стѣны, участвовалъ затѣмъ въ нѣсколькихъ сраженіяхъ и въ генеральной баталіи при разсѣяніи главныхъ непріятельскихъ силъ, бывшихъ подъ предводительствомъ паши Арзерумскаго и Анатольскаго; затѣмъ все лѣто, въ качествѣ инженера, находился при построеніи каменнаго укрѣпленія пограничнаго поста; въ 1808 г. былъ въ походѣ и сраженіяхъ противъ персіянъ, при чемъ при штурмѣ крѣп. Эривани раненъ пулею на вылетъ въ лѣвую ногу; былъ затѣмъ въ авангардѣ при преслѣдованіи непріятеля за р. Араксъ до подошвы Арарата, послѣ чего вернулся въ маѣ 1809 г. въ Россію. За ученыя работы въ Грузіи ему пожаловано 2000 рублей. Въ 1810 г. переведенъ во 2-й піонерный полкъ.

Въ 1812 г. участвовалъ 25 и 26 августа въ Бородинскомъ бою и подъ селомъ Семеновскимъ при укрѣпленіи позицій и построеніи оборонительныхъ батарей подъ сильнымъ непріятельскимъ пушечнымъ огнемъ; былъ занятъ такимъ же построеніемъ и при тѣхъ же условіяхъ при Тарутинѣ и Малоярославцѣ; находился въ дѣлахъ у г. Вязьмы, подъ г. Дорогобужемъ, при г. Красномъ, у дѣланія переправъ впереди колоннъ и при преслѣдованіи французской арміи до Нѣмана. За отличіе въ этихъ дѣлахъ награжденъ орденомъ св. Анны 4-й степ.

Въ 1813 г. былъ въ походѣ за границу, произведенъ въ началѣ этого года въ штабсъ-капитаны, находился въ сраженіяхъ при гор. Люценѣ, Дрезденѣ, при устроеніи батарей и мостового прикрытія на р. Эльбѣ, при сожженіи моста на этой рѣкѣ и построеніи его вновь подъ сильными ружейными и пушечными выстрѣлами непріятеля; у с. Вейсъ, подъ г. Бишефсвердомъ, Бауценомъ (гдѣ укрѣплялъ позиціи и строилъ оборонительную батарею), въ сраженіи при этомъ же городѣ; по особенному порученію начальства находился при построеніи тетъ-де-пона на бер. р. Одеръ у г. Брига; въ августѣ въ Саксоніи былъ при Пирнѣ, вторично у Дрездена; при с. Кульмѣ, у построенія оборонительныхъ батарей и засѣкъ во время сраженія; у с. Нолендорфа, при Петерсвальдѣ, 5 и 7 сентября при генеральной баталіи у с. Кульмы, въ октябрѣ въ такой же баталіи подъ Лейпцигомъ у дѣланія переправъ и засѣкъ и въ преслѣдованіи непріятеля за Рейнъ.

Въ 1814 г. въ январѣ находился подъ г. Бріенномъ, при г. Содернѣ, Троа, Лафертъ-Сумуаръ, Монмиралѣ, Ларотьери, подъ Ножаномъ и при построеніи моста чрезъ Сену и истребленіи непріятельскихъ судовъ по берегамъ ея, подъ Баръ-Сюръ-Обомъ, при д. Лабрюсель, вторично при г. Троа. Въ воздаяніе ревностной службы и отличія въ качествѣ инженера и за мужество и неустрашимость при наступленіяхъ непріятеля пожалованъ орденомъ св. Владиміра 4-й степ. съ бантомъ. Въ мартѣ былъ при г. Арсисѣ, при Фершампенуазѣ и 19-го при занятіи Парижа. Въ апрѣлѣ 1814 г. за отличіе по службѣ и неутомимую дѣятельность произведенъ въ капитаны. Совершилъ походъ въ Россію, куда прибылъ въ августѣ.

Въ 1816 г. въ мартѣ, по Высочайшей волѣ, командированъ вторично во Францію въ отдѣльный корпусъ ген.-адъют. графа Воронцова; въ маѣ 1819 г. съ этимъ корпусомъ возвратился въ Россію, а въ августѣ этого года уволенъ отъ службы. Имѣлъ сереб. медали въ память войны 1812 г. и взятія Парижа и бронзовую, установленную для дворянства въ память отечественной войны.

Переименованный въ коллежскіе асессоры, служилъ съ 1829 г. въ саратовской казенной палатѣ, потомъ виннымъ приставомъ въ Вольскѣ и, наконецъ, и. д. вольскаго окружнаго начальника госуд. имуществъ, при чемъ въ 1839 г. за отлично усердную службу по завѣдыванію въ Вольскѣ казеннымъ садомъ награжденъ 600 руб. Въ маѣ 1840 г., по разстроенному здоровью и за потерею зрѣнія обоихъ глазъ, уволенъ отъ службы съ пенсіею въ 235 р. 90 к. въ годъ.

Женатъ былъ на француженкѣ, имѣлъ сыновей—Николая, Петра, Павла, Карла и 7 дочерей.

148. Новакъ Петръ Ивановичъ,*) изъ штабъ-офицерскихъ дѣтей, мелкій землевладѣлецъ Саратовскаго у., род. въ 1773 г., вступилъ въ 1785 г. въ артиллерійскій Инженерный шляхетскій корпусъ кадетомъ, въ 1790 г. участвовалъ въ сраженіи съ непріятельскимъ шведскимъ флотомъ, будучи начальникомъ бомбардирскаго катера, и награжденъ чиномъ подпоручика; въ 1800 г. за усердную службу получилъ орденъ св. Іоанна Іерусалимскаго; въ бытность командиромъ роты удостоенъ орденомъ св. Владиміра 4-й ст.

Въ 1812 г., во время нашествія французской арміи, находился въ октябрѣ мѣс. при занятіи м. Устилуга.

Въ 1813 г. былъ при занятіи г. Варшавы, при блокадѣ и занятіи Ченстоховской крѣпости; награжденъ за отличіе орденомъ св. Георгія 4-го кл. Находился при занятіи г. Кракова и былъ въ походѣ за границей и въ нѣсколькихъ сраженіяхъ при разныхъ селеніяхъ; за отличія въ сраженіяхъ въ августѣ 1813 г., по засвидѣтельствова-

*) Въ изложеніи дѣятельности Новака и участія его въ войнѣ 1812 г. мы пользовались, между прочимъ, документами, переданными въ архивъ Сар. Арх. Ком. В. Н. Михалевскимъ.

нію ген.-отъ-инф. бар. Сакена его храбрости, получилъ отъ главнокомандующаго золотую саблю съ надписью «за храбрость», участвовалъ въ дѣлахъ при г. Бунцлау, въ преслѣдованіи непріятеля до г. Бауцена и др. мѣстахъ, а въ октябрѣ мѣс. 4, 5, 6 и 7 числа при г. Лейпцигѣ, за что награжденъ, орденомъ св. Анны 2 класса съ алмазами; съ 19-го на 20 декабря былъ при переправѣ чрезъ Рейнъ противъ Мангейма и при взятіи штурмомъ непріятельской батареи.

Въ 1814 г. въ январѣ, во Франціи, былъ въ сраженіяхъ при занятіи м. Вакулеръ, г. Меньи, при м. Сенъ-Дизье, Бріеннѣ, при с. Ларотьери и др. селеніяхъ, а также при г. Лаонѣ, Суассонѣ; въ дѣлѣ при м Фершампенуазѣ получилъ контузію ружейной пулею въ лѣвую ногу; былъ при занятіи г. Парижа.

Въ 1815 г. вторично совершилъ походъ во Францію до г. Вертю и былъ на Высочайшемъ смотрѣ войскъ.

Дослужился до чина полковника и уволенъ въ январѣ 1819 г., за болѣзнью, отъ службы, опредѣленъ вначалѣ на инвалидное содержаніе, но чрезъ нѣсколько мѣсяцевъ, по представленію генерала кн. Яшвиль, подъ начальствомъ котораго П. И. Новакъ служилъ, переведенъ на пенсію въ 720 р въ годъ. Имѣлъ королевско-прусскій орденъ «за заслуги» и медали въ память войны 1812 г. и взятія Парижа; неоднократно удостоивался Высочайшаго благоволенія.

Въ 1821 г., уволенный отъ службы, полк. Новакъ получилъ царскую грамоту, въ которой изображено слѣдующее: «Въ воздаяніе ревностной службы вашей и отличія, оказаннаго въ сраженіи противу французскихъ войскъ, по нахожденію въ бывшей 3 западной арміи 1812 года въ отрядѣ генералъ-лейтенанта Мусина-Пушкина гдѣ вы по служенію вашему въ конной артиллеріи въ чинѣ подполковника, благоразумнымъ распоряженіемъ, быстрымъ выстраиваніемъ батарей и дѣйствіемъ примѣрной храбрости своей, на каждомъ пунктѣ останавливали колонны непріятеля, цѣльными выстрѣлами опрокидывали его въ 4-хъ позиціяхъ и поражали съ отличнымъ успѣхомъ, всемилостивѣйше пожаловали Мы васъ 20 въ день марта 1813 г. золотою шпагою съ надписью «за храбрость».

149. Носовъ Петръ Григорьевичъ, изъ солдатскихъ дѣтей, вступилъ въ службу въ лейбъ-гвардіи Преображенскій полкъ; былъ въ походахъ въ 1809 г. въ Римской Имперіи и въ сраженіи при м. Аустерлицѣ.

Въ 1812 г. въ мартѣ за исправный приводъ рекрутъ получилъ Высочайшее благоволеніе, былъ въ сраженіяхъ въ іюнѣ мѣс. при м. Мирѣ, въ іюлѣ при с. Романовѣ, въ августѣ при Смоленскѣ, а 24, 25 и 26 числа при Бородинѣ въ октябрѣ у с. Воронова и Малоярославцѣ, въ ноябрѣ при г. Красномъ, и въ преслѣдованіи непріятеля до Вильны.

Въ 1813 г. участвовалъ въ блокадѣ крѣп. Модлина, затѣмъ при Лейпцигѣ.

Въ 1814 г. во Франціи былъ при занятіи крѣп. Сауссона, при д. Краонѣ, г. Лаонѣ, и въ преслѣдованіи ретировавшагося къ Парижу непріятеля, а 18 марта при занятіи французской столицы.

Въ маѣ 1815 г. уволенъ, за болѣзнью, отъ службы въ чинѣ поручика, съ мундиромъ. Имѣлъ знакъ отличія св. Анны.

150. Озеровъ Павелъ Никитичъ, изъ дворянъ, землевладѣлецъ Пензенской губ., вступилъ въ службу въ февралѣ 1803 г. въ Астраханскій гренадерскій полкъ унтеръ-офицеромъ; былъ въ походахъ 1806 г. въ турецкую кампанію, при обложеніи крѣп. Хотина и взятіи ея; въ 1807 г. противъ французовъ въ Пруссіи.

Въ 1812 г. находился въ 3-й западной арміи и участвовалъ въ преслѣдованіи французовъ до р. Одера.

Въ 1813 г. въ августѣ при г. Бауценѣ и Кацбахѣ, а 3, 4 и 5 октября при г. Лейпцигѣ и затѣмъ въ переправѣ чрезъ Рейнъ.

Въ 1814 г. находился въ сраженіяхъ при м. Шатобріенѣ, с. Ларотьери, Монмиралѣ, при преслѣдованіи непріятеля до Парижа и при вступленіи въ него.

Въ 1815 г. въ апрѣлѣ вновь былъ отправленъ во Францію и дошелъ г. Нанси.

Уволенъ отъ службы, за раною, въ чинѣ штабсъ-капитана, съ мундиромъ и полною пенсіею.

151. Орловъ-Денисовъ графъ Василій Васильевичъ, прадѣдъ графа Вас. Петр. Орлова-Денисова, землевладѣльца Саратовской губ., нынѣ занимающаго постъ вольскаго предв. дворянства, род. въ сент. 1775 г. въ семьѣ атамана дон. войска В. П. Орлова, которому 12 янв. 1801 г. повелѣно отъ Павла I идти въ Индію на завоеваніе этой страны,—началъ службу казакомъ. На 6-мъ году отъ роду, по Высочайшему указу 26 апрѣля 1801 г., ему присвоенъ

былъ отъ дѣда по матери Ѳ. П. Денисова фамилія и титулъ графа. Въ чинѣ сотника 13 л. отъ роду находился въ сторожевомъ отрядѣ на турецкой границѣ, въ 1790 г. переведенъ въ разъѣздной полкъ въ Петербургъ и въ теченіе 3 л. обучался въ частномъ училищѣ; въ 1794 г., уже войсковой старшина. былъ въ польскомъ походѣ, въ 1801 г. вернулся на Донъ полковникомъ. Въ войнѣ съ французами въ 1807 г., какъ командиръ эскадрона Е. В. лейбъ-гв. казачьяго полка, принималъ самое живое участіе, бросался въ атаку и наносилъ непріятелю не мало вреда, а также бралъ въ плѣнъ, нерѣдко врубался во французскую пѣхоту, отбивалъ атаку и, съ величайшею опасностью выручалъ «товарищей», при наступленіи всегда былъ въ авангардѣ, а при отступленіи въ аріергардѣ. За свои подвиги онъ получилъ орденъ св. Георгія и прусскій орденъ «за заслуги». Въ томъ же году и въ 1808 г. былъ въ дѣлахъ въ Финляндіи противъ шведовъ. За лихое дѣло между Гельсингфорсомъ и Свеаборгомъ 18 февраля 1808 г. награжденъ орденомъ св. Владиміра 3-й степ. За другое молодецкое дѣло 17 іюня получилъ орденъ св. Анны 2-го кл. съ алмазами. Въ 1811 г. за отличіе пожалованъ генералъ-адъютантомъ. Это былъ громаднаго роста человѣкъ, красивый, мужественной наружности, не зналъ соперниковъ во владѣніи дротикомъ и саблей.

Въ 1812 г. гр. В. В. Орловъ-Денисовъ былъ возлѣ границы, которую перешелъ 11 іюня Наполеонъ. Къ графу явился 12 іюня изъ разъѣзда посланный съ вопросомъ: «Не прикажетъ-ли онъ аттаковать и прогнать фрунцузовъ за Нѣманъ»? Графу конечно, оставалось только улыбнуться такой готовности... Пришлось по неволѣ отступать. 16 іюня подъ Вильной графъ бросился съ своимъ отрядомъ въ атаку, при чемъ было взято нѣсколько плѣнныхъ, въ томъ числѣ графъ Сегюръ. Въ послѣдующіе дни пришлось ему вести сраженія съ французскимъ авангардомъ подъ начальствомъ Даву, для прикрытія совершавшагося отступленія нашихъ войскъ. 23 іюня при Корчежикахъ, имѣя въ распоряженіи нѣсколько полковъ и артиллерію, графъ отбилъ не одну атаку со стороны французскихъ войскъ и, устроивъ особую диверсію, нанесъ имъ сильное пораженіе. Тутъ попалъ къ нему въ плѣнъ, между прочимъ, французскій генералъ принцъ Гогенлое. За это дѣло графъ получилъ орденъ св. Анны 1-й степ. Затѣмъ графъ прогналъ французовъ отъ переправы чрезъ Двину, 10 іюля стремительной атакой выручилъ кавалерійскій отрядъ Клячко, окруженный непріятелемъ; 15 іюля смялъ подъ Витебскомъ французскихъ егерей и послѣднимъ вышелъ изъ этого города. Въ награду удостоился получить золотую саблю съ алмазами и надписью «за храбрость». 17-го іюля при Порѣчьѣ графъ былъ тяжело контуженъ въ шею, но остался при дѣлѣ. 7 августа онъ стоялъ у Замостья и цѣлый день отражалъ атаки французовъ. Разбивъ 2 непріятельскихъ пѣ-

хотныхъ полка, графъ смялъ и кавалерію Мюрата, давъ возможность колоннамъ Тучкова выбраться на Московскую дорогу. 24 августа при Колоцкомъ мон. графъ съ своими лейбъ-казаками и съ Изюмскими гусарами истребилъ 3 французскихъ эскадрона. 26 августа при Бородинѣ онъ съ лейбъ-казачьимъ полкомъ находился въ кавалерійскомъ корпусѣ Уварова и во главѣ его отряда нападаетъ на лѣвый флангъ непріятельской арміи, приводитъ въ замѣшательство французовъ, сражается съ Мюратомъ и отвлекаетъ вниманіе Наполеона отъ нашего центра, который вскорѣ былъ увеличенъ новыми корпусами, Наполеонъ вынужденъ былъ прекратить сраженіе. 29 августа графъ при с. Крутцахъ обратилъ въ бѣгство французскую кавалерію. При занятіи Москвы французами графъ Орловъ-Денисовъ отступилъ къ югу, принималъ затѣмъ участіе въ дѣлахъ подъ д. Чириковымъ, при Вороновѣ и Спасъ Куплѣ. Гоня кавалерію Мюрата, былъ тяжело контуженъ картечью въ ногу, но продолжалъ погоню. Въ ночь съ 5 на 6 октября, освѣдомленный о нѣкоторой оплошности корпуса Мюрата, зашелъ въ тылъ ему—и въ результатѣ взялъ весь лагерь съ 38 орудіями.

Беннигсенъ доносилъ кн. Кутузову: «Графъ Орловъ-Денисовъ велъ себя самымъ блистательнымъ образомъ. Его храбрость дѣлаетъ честь русскому оружію. Онъ первый подалъ мысль обойти лѣвое непріятельское крыло.» И графъ получилъ высокую награду —орденъ св. Георгія 3-й степ. Въ октябрѣ видное участіе принималъ графъ въ упорной битвѣ при Малоярославцѣ, которая заставила Наполеона оставить мысль двинуться на югъ отъ Москвы и вынудила слѣдовать по старой Смоленской дорогѣ. Графъ Орловъ-Денисовъ наряду съ партизанами—Давыдовымъ, Фигнеромъ и другими—неутомимо насѣдалъ на отступавшую французскую армію. Подъ Вязьмою имъ взята канцелярія Наполеона, 100 пѣхотинцевъ и 1 орудіе. Походная кухня французскаго императора долго хранилась въ имѣніи графа въ Гжатскомъ у. (с. Васильевское) и нынѣ находится въ музеѣ 1812 г. въ Москвѣ.

Послѣ дѣла подъ Вязьмою, графъ, начальствуя надъ самостоятельнымъ своимъ отрядомъ, выручилъ около Ельни ополченцевъ отъ нападенія генерала Ожеро и соединился съ партизанами. По Красненской дорогѣ въ Пронинъ графъ полонилъ до 1300 чел., захватилъ 100 лошадей и стадо рогатаго скота. Въ Червонномъ ночью напалъ на польскій отрядъ Понятовскаго. 2 ноября графъ смялъ встрѣченную на дорогѣ пѣхотную колонну непріятеля и полонилъ нѣсколько французовъ, въ томъ числѣ генераловъ Альмероса, Бюрта и Дюфуа. 7 ноября, послѣ трехдневнаго боя подъ Краснымъ, графъ больной ѣхалъ въ саняхъ съ лейбъ-медикомъ Виллье, въ сопровожденіи одного урядника лейбъ-казачьяго полка. Встрѣтили непріятельскую колонну въ 400 чел., графъ послалъ урядника требовать сдачи и французы, побросавъ оружіе, безпре-

кословно сдались, 22 ноября у Вилейки графъ обратилъ въ бѣгство баварскій корпусъ Вреде. Обойдя гор. Вильну, напалъ на кавалерію Мюрата у Понарской горы и обратилъ ее въ бѣгство.

Для излеченія болѣзни онъ былъ уволенъ въ отпускъ, при чемъ въ приказѣ Кутузова выражена надежда, что, по извѣстному его усердію къ службѣ, при малѣйшемъ облегченіи поспѣшитъ явиться къ арміи.

Въ 1813 г., въ день Новаго года, графъ Орловъ-Денисовъ перешелъ съ своимъ полкомъ Нѣманъ. За границей онъ находился безотлучно при особѣ Императора Александра I, но былъ не разъ посылаемъ имъ въ пылъ битвъ подъ Лауценомъ, Бауценомъ, Дрезденомъ. Король Прусскій пожаловалъ ему орденъ Краснаго Орла, а Императоръ Александръ—чинъ генералъ-лейтенанта. Подъ Лейпцигомъ 4 октября графъ внезапнымъ ударомъ на непріятеля съ 400 лейбъ-казаками, при поддержкѣ съ другой стороны прусскихъ кирасиръ и драгунъ, лишилъ Наполеона возможности торжествовать побѣду, на которую, по создавшемуся положенію дѣла, тотъ имѣлъ основаніе разсчитывать. Рѣшительность графа была вознаграждена со стороны Государя орденомъ св. Владиміра 2-й степ., а со стороны австрійскаго Императора—орденомъ Маріи Терезіи. (День 4 октября 1832 г., по желанію Императора Николая Павловича, сдѣланъ вѣчнымъ праздникомъ лейбъ-казачьяго полка). При отступленіи Наполеона къ Рейну, графъ, догнавъ французовъ у Эйзенаха, сталъ производить на нихъ нападенія и днемъ и ночью, ломать на пути впереди французовъ мосты и портить дороги. Взялъ онъ въ это время до 4000 плѣнныхъ. Участвовалъ въ сраженіи подъ Ганау и получилъ за это отъ баварскаго короля орденъ Максимиліана 2-й степ.

Въ 1814 г. при Ферншампенуазѣ Александръ I подвергался опасности со стороны французской дивизіи Патко, но лихой атакой лейбъ-казаковъ во главѣ съ графомъ, дивизія была смята.

Въ 1814 г. графъ былъ при Государѣ во время въѣзда въ Парижъ.

Въ 1815 г. онъ вновь сопровождалъ Александра I во Францію и отправленъ былъ Государемъ въ Петербургъ къ императрицѣ отвезти Ей свой портретъ.

Графъ В. В. Орловъ-Денисовъ продолжалъ службу при Николаѣ I и сопровождалъ его въ турецкомъ походѣ.

Умеръ онъ 24 января 1843 г. Въ 1911 г. его прахъ изъ церкви Покровскаго мон. въ Харьковѣ увезенъ на Донъ, въ Новочеркасскій кафедр. соборъ.

Приведенныя данныя заимствованы нами изъ напечатанной въ Саратовѣ въ 1911 г. «Біографіи ген.-ад. ген.-отъ-кавалеріи графа В. В. Орлова-Денисова», составленной графомъ В. П. Орловымъ-

Денисовымъ, который, какъ и его супруга, состоятъ членами нашей Архивной Комиссіи; графъ занимаетъ должность предсѣдателя Вольской уѣзд. земской управы; въ этомъ уѣздѣ его имѣніе.

152. Остенъ Карлъ Федоровичъ, баронъ, въ военную службу вступилъ юнкеромъ въ мартѣ 1803 г., въ іюнѣ 1812 г. переведенъ въ Одесскій пѣх. полкъ.

Въ 1812 г. былъ 24 и 26 авг. въ сраженіи при Бородинѣ и за отличіе награжденъ орденомъ св. Анны 4-го кл., въ октябрѣ участвовалъ въ разбитіи непріятельскаго авангарда.

Въ 1813 г. за границею участвовалъ въ сраженіяхъ нѣсколько разъ и дошелъ до Парижа.

Въ 1815 г. вновь былъ въ походѣ во Францію, но перешелъ лишь р. Эльбу.

Продолжалъ военную службу еще много лѣтъ и уволенъ, за болѣзнью, въ чинѣ генералъ-майора, въ возрастѣ около 35 л., съ мундиромъ, и за свыше 20 лѣтнюю службу опредѣленъ на инвалидное содержаніе.

Награжденъ орденомъ св. Владиміра 4-й степ. съ бантомъ, имѣлъ серебр. медаль въ память войны 1812 г. на голубой лентѣ.

Въ формулярѣ его показаны сынъ Федоръ и дочь Елизавета.

153. Очкинъ Василій Яковлевичъ, изъ духовнаго званія, вступилъ въ службу въ московскую медико-хирург. академію въ августѣ 1803 г.

Въ 1812 г., въ составѣ Иркутскаго драгунскаго, переименованнаго въ гусарскій полкъ, былъ въ сраженіяхъ противъ французской арміи подъ г. Смоленскомъ, Дорогобужемъ, Вязьмою и 26 августа при Бородинѣ; участвовалъ еще во многихъ сраженіяхъ съ полкомъ, бывшимъ всегда въ аріергардѣ, начиная отъ г. Ошмянъ до Тарутина, затѣмъ въ преслѣдованіи непріятеля въ авангардѣ, при главной квартирѣ, въ сраженіи подъ Малоярославцемъ и вторично подъ Вязьмою.

Въ 1813 г. совершилъ походъ по герцогству Варшавскому, гдѣ и пробылъ до 1814 г.

Имѣлъ серебр. медаль въ память 1812 г., занималъ должность старшаго медика при 2-й гусарской дивизіи въ чинѣ надворнаго совѣтника.

Въ формулярѣ его показаны сыновья Михаилъ и Павелъ и дочь Елена.

154. Панчулидзевъ Александръ Алексѣевичъ, дворянинъ, сынъ бывшаго сарат. губернатора А. Д. Панчулидзева, владѣвшій родовымъ имуществомъ въ Саратовскомъ у. (310 рев. души) и въ Пензенск. у. (134 души) и благопріобрѣтеннымъ въ Сарат. и Вольск. уу. (503 души), вступилъ въ службу въ лейбъ-гвардіи гусарскій полкъ юнкеромъ въ октябрѣ 1807 г., съ мая 1810 г. по февраль 1812 г. былъ въ отставкѣ съ чиномъ поручика, но въ февралѣ 1812 г. поступилъ вновь въ Черниговскій конно-егерскій полкъ.

Въ 1812 и 1813 гг. участвовалъ въ сраженіи при м. Розенбергѣ, въ генеральномъ сраженіи при г. Бауценѣ, Рейхенбахѣ, въ арріергардныхъ дѣлахъ и съ августа 1813 г. находился при генералъ-фельдмаршалѣ Блюхерѣ; былъ въ сраженіи при Парижѣ.

Въ 1815 г. вновь совершилъ походъ во Францію; произведенъ въ штабсъ-ротмистры и назначенъ флигель-адъютантомъ къ Е. И. В.

Въ отставку вновь вышелъ въ январѣ 1819 г. въ чинѣ полковника, съ мундиромъ. 1 января 1822 г. избранъ сарат. губерн. предводителемъ дворянства и пробылъ на этомъ посту 3 трехлѣтія. Въ 1831 г. назначенъ пензенскимъ губернаторомъ въ чинѣ тайнаго совѣтника и пробылъ въ этой должности 28 лѣтъ, выйдя въ отставку въ августѣ 1859 г., послѣ сенаторской ревизіи, вызванной статьями въ «Колоколѣ» Герцена. Имѣлъ ордена св. Владиміра 2-й степ., большого креста св. Анны 1-го кл., украшеннаго Императорскою короною и 4-го кл., св. Станислава 1-й степ. и Прусскаго ордена «за заслуги», знакъ отличія безпорочной службы за 35-л. и серебр. медали въ память 1812 г. и взятія Парижа.

Былъ женатъ 2 раза; въ формулярѣ его показаны сыновья Алексѣй, Александръ, Самуилъ отъ 1-го брака и Давидъ отъ 2-го брака. (Взято изъ изданія Е. И. В. В. Кн. Николая Михаиловича „Герои войны 1812 г.»)

155. Панчулидзевъ Иванъ Давыдовичъ*, братъ бывш. саратов. губ., род. 1759 г., вступилъ въ службу каптенармусомъ въ 1774 г. въ лейбъ-гв. Преображенскій п., чрезъ 3 года переведенъ въ Смоленскій, въ 1786 г.—въ Кинбурнскій драг. полкъ, въ 1793 г. въ Тверской карабинерный и, по упраздненіи послѣдняго, въ Софійскій кирасирскій полкъ, наконецъ, въ 1806 г. въ Черниговскій драг. полкъ.

*) Приведенныя данныя заимствованы, какъ и портретъ, изъ изданія Вел. Кн. Николая Михаиловича «Герои войны 1812 г.».

Былъ въ турецкихъ походахъ, раненъ при штурмѣ Очакова, былъ въ Польшѣ, въ Персіи; въ 1805 г. воевалъ съ французами подъ Шенграбеномъ, въ авангардѣ кн. Багратіона; командуя всей кавалеріей праваго фланга, пробился сквозь многочисленныя непріятельскія силы, за что награжденъ орденомъ св. Владиміра 4-й ст. съ бантомъ; при Аустерлицѣ врубился въ пѣхоту и былъ раненъ пулею въ лѣвую ногу; въ 1809 г. былъ опять въ походѣ противъ турокъ, овладѣлъ Анапою и разбилъ Анапскаго пашу, за что награжденъ орденомъ св. Анны 1-й степ., какъ генералъ-майоръ; въ 1810 г. участвовалъ въ морской экспедиціи.

Въ 1812 г. въ походѣ противъ французовъ былъ при д. Дашковкѣ, прикрывая отступленіе; сражался при Надвѣ, на р. Усвятѣ, у прикрытія отступленія при р. Осмѣ; будучи 18 авг. атакованъ при с. Гаврюкахъ Понятовскимъ и отрѣзанъ отъ арміи маршаломъ Даву, пробился сквозь непріятеля; сражался при Спасскомъ, Колокольнѣ, Гжатскѣ, с. Хованскомъ, при Колоцкомъ мон.; 24 авг. на лѣвомъ флангѣ, прикрывая батарею Горчакова, взялъ 2 орудія; 26-го былъ въ Бородинскомъ бою при пораженіи непріятельскаго полка ген. Нансути, за что награжденъ орденомъ св. Владиміра 3 ст.; у прикрытія отступленія отъ Можайска; въ сраженіи при Татаркѣ, Онофріевкѣ, Нарѣ, Семеновкѣ, Яковлевѣ; 15 и 17 сент. при с. Чириковѣ, командуя всѣмъ аріергардомъ; 20—при Вороновѣ, удерживая наступленіе Неаполитанскаго короля; при Спасскомъ, при Чернишнѣ, командуя сначала правымъ, потомъ лѣвымъ флангомъ всей линіи; 6 окт.—при пораженіи непріятельскаго авангарда; въ сраженіи при Малоярославцѣ, Царевѣ-Займищѣ, 22 окт. при Ильмѣ занялъ высоту на дорогѣ, нанося пораженіе непріятелю, при чемъ сдались ему въ плѣнъ 1 капитанъ и болѣе 100 рядовыхъ; 2 ноября при Ольховѣ, при атакѣ и пораженіи непріятельской колонны, изъ коей взято въ плѣнъ 5 офицеровъ и 80 рядовыхъ; 4 и 5—при Мерлинѣ, при атакѣ непріятеля и взятіи въ плѣнъ генерала, 1 знамени, 5 пушекъ, 37 офицеровъ и болѣе 400 рядовыхъ; 6-го—при Красномъ, гдѣ была уничтожена непріятельская колонна и взято въ плѣнъ 17 офицеровъ, 450 ниж. чиновъ и весь обозъ. За это Панчулидзевъ былъ награжденъ орденомъ св. Георгія 3 кл.

Въ 1813 г. онъ былъ при Люценѣ, при уничтоженіи непріятельской колонны въ 2000 чел. и взятіи въ плѣнъ 1 майора, болѣе 100 рядовыхъ и 3 орудій. За это Панчулидзевъ награжденъ чиномъ ген.-лейтенанта и Прусскимъ орденомъ Краснаго Орла 2-й ст. Былъ онъ затѣмъ въ сраженіи при Бишофсвердѣ, при Гедау (взято въ плѣнъ 200 чел.), при Бауценѣ (взята непріят. батарея въ 6 орудій), при Рейхенбахѣ, въ нѣсколькихъ аттакахъ, при Гельтебергѣ, прикрывая отступленіе и удерживая непріятеля. За всѣ эти дѣла награжденъ золотою шпагою съ алмазами и надписью «за храбрость». Въ августѣ сражался на р. Кацбахѣ, при г. Гольдбергѣ (разбита

тутъ была непріятельская колонна и взяты въ плѣнъ полк. Моренъ, 17 офицеровъ, 975 рядовыхъ. Наградою за это была бриллiантовая звѣзда къ ордену св. Анны 1-го кл. и Прусскій орденъ Краснаго Орла 2 кл. Дальнѣйшія мѣста сраженія при участіи Панчулидзева— Рейхенбахъ, Нейштадтъ, Стольпенъ (взяты въ плѣнъ капитанъ и 30 рядовыхъ). Совершилъ отраженіе непріятельской атаки въ 3 пунктахъ, былъ при занятіи всѣхъ укрѣпленій отъ Фишбаха до Дрездена и преслѣдованіи непріятеля, при взятіи въ плѣнъ 8 офицеровъ и 459 ниж. чиновъ, былъ при блокадѣ кр. Майнца.

Въ 1814 г. послѣ блокады Майнца былъ въ сраженіяхъ при Реймсѣ (взяты въ плѣнъ 1 полковникъ, 10 офицеровъ и 156 рядовыхъ). Командуя 1 марта всѣми войсками, былъ въ сраженіи съ Наполеономъ, потомъ при захватѣ непріятельскаго обоза колонны ген. Пинто, 30 снарядныхъ ящиковъ, 20 офицеровъ, 380 рядовыхъ; въ атакѣ при Фершампенуазѣ и, наконецъ, при взятіи Парижа, изгнаніи непріятельской кавалеріи и атакѣ уланъ.

Умеръ въ 1815 г. (Изъ книги «Герои войны 1812 г.», изд. В. Кн. Николая Михаиловича).

156. Панчулидзевъ 2-й Семенъ Давыдовичъ, братъ А. Д. Панчулидзева, род. 1764 г., изъ грузинскихъ дворянъ, въ 1785 г. выпущенъ изъ сухопутнаго кадет. корпуса поручикомъ и опредѣленъ въ Черниговскій пѣх. полкъ, впослѣдствіи онъ былъ въ пол-

кахъ Кинбургскомъ драгунскомъ, Павлоградскомъ гусарскомъ и шефомъ Ингерманландскаго драгунскаго. Былъ въ походахъ: турецкомъ, при штурмѣ и взятіи Анапы (1791 г.); въ Польшѣ, въ сраженіи съ мятежниками (1794 г.); за штурмъ Пражскихъ ретраншаментовъ награжденъ золотымъ Пражскимъ знакомъ отличія; въ

Швейцарію ходилъ и былъ тамъ въ сраженіи подъ г. Констанцомъ (1799 г.); въ 1805 г. воевалъ съ французами и за атаку непріятеля у м. Вишау награжденъ орденомъ св. Георгія 4 кл.; былъ при Аустерлицѣ; въ 1806 г. участвовалъ въ разныхъ сраженіяхъ и награжденъ золотою шпагою съ надписью «за храбрость»; въ 1807 г. за сраженіе подъ Прейсишъ-Эйлау получилъ орденъ св. Анны 2 кл., за сраженіе подъ д. Вольфсдорфомъ—св. Владиміра 3-й степ.; за фридландское сраженіе—св. Анны 2 кл. съ алмазами.

Въ 1812 г. сражался съ французами въ Россіи подъ Свенцянами, подъ с. Кочерчижками, подъ м. Островомъ, подъ Витебскомъ, Смоленскомъ и участвовалъ во всѣхъ слѣдовавшихъ потомъ аріергардныхъ дѣлахъ; за сраженіе 26 авг. при Бородинѣ награжденъ золотою шпагою съ алмазами; былъ затѣмъ во всѣхъ аріергардныхъ дѣлахъ до сраженія при Тарутинѣ; участвовалъ во взятіи Верейскихъ укрѣпленій, за что награжденъ орденомъ св. Анны 1 кл., былъ въ сраженіи подъ г. Малоярославцемъ и во всѣхъ аріергардныхъ дѣлахъ при изгнаніи непріятеля изъ предѣловъ Россіи, за что награжденъ орденомъ св. Георгія 3 кл.

Въ 1813 г. былъ при отступленіи отъ г. Люцена къ г. Бауцену и въ двухъ генеральныхъ сраженіяхъ подъ послѣдними, а затѣмъ принялъ участіе во всѣхъ аріергардныхъ дѣлахъ до самаго перемирія; былъ потомъ въ сраженіи при с. Пильграмсдорфѣ, подъ Гольдбергомъ и с. Самсдорфомъ, при р. Кацбахѣ, вторично подъ Гольдбергомъ, далѣе подъ Левенбергомъ, при с. Тинсдорфѣ, при м. Нейштадтѣ, при с. Фишбахѣ, подъ Дрезденомъ, при взятіи штурмомъ непріятельскихъ укрѣпленій.

Въ 1814 г. во Франціи сражался при м. Бріенъ-Лешато, при с. Ларотьери (награжденъ орденомъ св. Владиміра 2 ст.), при с. Судоркъ, при м. Лаферте-су-Жуаръ, при м. Монмиралѣ, при Шатотьери, при м. Сезанѣ, м. Краонѣ, при г. Лаонѣ (награжденъ алмазными знаками къ ордену св. Анны 1 кл.), при с. Фершампенуазѣ.

За участіе вообще въ кампаніи 1813 и 1814 гг. награжденъ Прусскимъ орденомъ Краснаго Орла 2 ст.

Уволенъ отъ службы 1 іюня 1815 г., по болѣзни, съ мундиромъ и пенсіею въ размѣрѣ половиннаго жалованья. Умеръ въ 1817 г. въ Москвѣ.

Въ формулярѣ за 1814 г. значатся сыновья Иванъ и Алексѣй и дочь Агнія. Женатъ былъ на А. И. Ступишиной. (Изъ книги «Герои войны 1812 г.», изд. В. К. Николая Михаиловича).

157. Персидскій Алексѣй Петровичъ, дворянинъ Саратовской губ., землевладѣлецъ Камышинскаго и Царицынскаго уу., вступилъ въ службу въ мартѣ 1800 г. въ полкъ генерала-майора Іевлева юнкеромъ, былъ въ ноябрѣ 1805 г. въ походѣ въ Персію, въ 1807 г. находился на Кавказѣ въ войнѣ съ турками, при блокадѣ Карса, въ 1808 г. при обложеніи Эривани, въ 1809 г. въ Грузіи, въ 1810 г. противъ персовъ и турокъ.

Въ 1815 г. находился въ походѣ за границу противъ французовъ, дошелъ до Саксоніи и вернулся обратно въ Россію. Награжденъ орденомъ св. Анны 4-й степ.

Вышелъ въ отставку въ январѣ 1819 г. въ чинѣ майора, съ мундиромъ.

Въ формулярѣ его записаны сынъ Петръ и дочь Анна.

158. Пероидскій Павелъ Петровичъ, саратовскій дворянинъ, землевладѣлецъ Камышинскаго и Царицынскаго уу., вступилъ въ 1797 г. въ Чугуевскій казачій регулярный полкъ унтеръ офицеромъ; въ 1807 г. былъ въ походѣ противъ французовъ въ Пруссіи, затѣмъ въ турецкомъ походѣ.

Въ 1812 г., возвращаясь съ полкомъ изъ Бессарабіи, переправился въ сентябрѣ чрезъ р. Днѣстръ и въ ноябрѣ уже преслѣдовалъ французскую армію изъ г. Борисова чрезъ Березину, былъ въ дѣлахъ подъ м. Молодечна, подъ Сморгонемъ и подъ Вильною.

Въ 1813 г. совершалъ походъ за границею, по переправѣ чрезъ Рейнъ, обратно въ Россію.

Отставленъ съ награжденіемъ чиномъ штабсъ-ротмистра. Имѣлъ серебр. медаль въ память 1812 г.

Въ формулярѣ его записаны сыновья Александръ, Николай и Михаилъ и 3 дочери.

159. Петровъ Михаилъ Петровичъ, сынъ священника, въ военную службу вступилъ въ февралѣ 1807 г, рядовымъ, участвовалъ въ турецкомъ походѣ.

Въ 1812 г., переправясь въ августѣ чрезъ Днѣстръ, въ предѣлы Россіи, былъ въ походѣ противъ французской арміи и въ сраженіяхъ на пути въ герцогство Варшавское.

Въ 1813 г. находился при блокадѣ Варшавы и преслѣдованіи непріятеля до Кракова и далѣе въ походѣ за границу.

Въ 1814 г. былъ въ январѣ при блокадѣ крѣп. Кассель; по переправѣ чрезъ Рейнъ, въ нѣсколькихъ сраженіяхъ во Франціи при занятіи 18 марта Монмартра и 19-го числа при вступленіи въ Парижъ, откуда возвратился въ Россію.

Въ 1815 г. совершилъ вторичный походъ во Францію до Парижа.

Уволенъ отъ службы, за болѣзнью, съ награжденіемъ чиномъ поручика, съ мундиромъ и пенсіей въ размѣрѣ $^2/_3$ жалованья,

160. Петровъ Сергѣй Петровичъ, изъ крестьянъ, вступилъ въ службу въ декабрѣ 1812 г. въ Виленскій полкъ, что потомъ Егерскій.

Въ 1813 г. участвовалъ въ походѣ въ герцогство Варшавское; былъ при блокадѣ крѣп. Модлина.

Въ 1815 г. совершилъ походъ во Францію, былъ въ сраженіи, доходилъ до г. Вертю.

За время службы получилъ знакъ отличія ордена св. Георгія, и св. Анны и польскій знакъ за военное достоинство 5-й степ., дослужился до чина поручика.

161. Пильховскій Степанъ Петровичъ, дворянинъ Саратовской губ., въ службу вступилъ въ іюнѣ 1807 г. въ Литовскій уланскій полкъ; былъ въ походѣ съ 20 мая 1807 г. подъ начальствомъ главнокомандующаго кн. Голицына въ Галиціи.

Въ 1812 г. участвовалъ въ походахъ противъ французской арміи чрезъ Гродненскую, Минскую и Могилевскую губ. къ Смоленску, гдѣ былъ въ сраженіи 4, 5 и 6 августа; по выходѣ французовъ изъ Москвы, слѣдовалъ за ними, въ Могилевѣ поступилъ въ резервную кавалерійскую армію.

Въ 1813 г. участвовалъ въ походѣ отъ Могилева до Брестъ-Литовска.

Въ 1814 г. былъ въ походѣ за-границу, въ Познани присоединился къ своему полку и участвовалъ въ дѣлахъ подъ крѣпостями Магдебургомъ, Гамбургомъ и Гарбургомъ, на аванпостахъ противъ французской арміи маршала Даву.

Продолжалъ еще много лѣтъ военную службу въ чинѣ поручика.

Въ формулярѣ его показаны сыновья Левъ и Ипполитъ и 2 дочери.

162. Подъяпольскій Петръ Сидоровичъ, дворянинъ Саратовской губ., землевладѣлецъ Аткарскаго у. (Лисичкино и Кологривовка), род. 1781 г., вступилъ въ январѣ 1797 г. юнкеромъ въ егерскій,

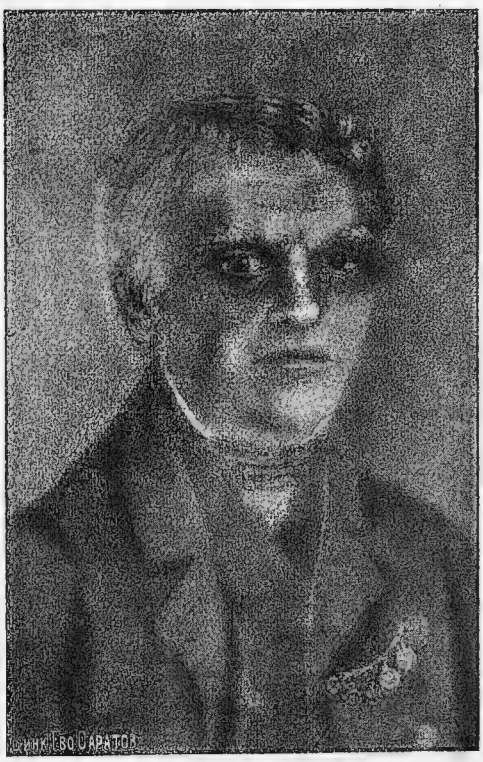

что потомъ Сумскій полкъ; былъ въ походахъ въ 1805 г. противъ французовъ въ Римской имперіи и подъ Аустерлицемъ, за отличіе въ сраженіи подъ этимъ городомъ награжденъ орденомъ св. Анны 3-го класса.

Въ 1812 г. находился въ сраженіяхъ подъ Миромъ, Романовымъ, 4 и 5 августа подъ Смоленскомъ, 26-го числа при Бородинѣ, за отличіе въ сраженіи получилъ орденъ св. Владиміра 4-й ст., въ сентябрѣ подъ Вороновымъ, въ октябрѣ подъ Дорогобужемъ, подъ Краснымъ, при разбитіи французскаго корпуса, за что награжденъ золотою саблею съ надписью «за храбрость».

Въ 1813 г. участвовалъ въ занятіи Варшавскаго герцогства.

Уволенъ въ отставку въ іюлѣ 1816 г. въ чинѣ ротмистра. Имѣлъ серебр. и бронзовую медали въ память 1812 г.

Былъ женатъ два раза и въ формулярѣ его показаны дочь Евгенія отъ перваго брака и сыновья Николай и Михаилъ отъ втораго брака.

Умеръ 29 апрѣля 1857 г. На его памятникѣ въ церкви с. Лисичкина, Аткар. у., такая надпись:

„Подъ симъ камнемъ покоится прахъ храмосоздателя сей церкви ротмистра и кавалера Петра Сидоровича Подъяпольскаго, служившаго въ военной службѣ съ 1797 года по 1816 годъ, за отличіе въ сраженіяхъ Всемилостивѣйше пожалованъ орденами св. Владиміра 4-й степени и св. Анны 4-го класса, золотой саблей «за храбрость». Родился 1781 г. 16 Августа, скончался 1857 г. 29 апрѣля».

Въ 14-ти верстахъ къ сѣверу отъ г. Аткарска, на правомъ берегу рѣки Медвѣдицы—сообщаетъ намъ А. Н. Минхъ—лежитъ село Лисичкино, принадлежавшее ротмистру Петру Сидоровичу Подъяпольскому, затѣмъ перешедшее къ сыну его Павлу Петровичу. Въ селѣ имѣется каменная церковь и барская усадьба. Петръ Сидоровичъ, служа въ Уланскомъ полку, участвовалъ въ кампаніи 1812—13 годахъ во многихъ сраженіяхъ и вступилъ въ Парижъ съ прочими нашими побѣдоносными войсками. При отступленіи Наполеонскихъ войскъ имъ отбиты были многія хоругви и др. предметы, хранящіеся по сіе время въ Лисичкинской церкви, около которой имѣется его могила; портретъ-же его, писанный художникомъ Годеномъ (нашимъ саратовцемъ) хранится у вдовы его сына А. И. Подъяпольской. Въ эскадронѣ Петра Сидоровича служила извѣстная дѣвица—кавалеристъ Дурова, участвовавшая съ нимъ во всю кампанію 1812—13 гг. и упоминающая о немъ въ своихъ «Запискахъ».

Престарѣлый историкъ-археологъ А. Н. Минхъ, лишенный уже возможности лично работать, чрезъ своихъ сотрудниковъ собралъ и доставилъ въ Комиссію любопытныя свѣдѣнія о П. С. Подъяпольскомъ, приводимыя ниже. Отъ себя А. Н. Минхъ сообщаетъ, между прочимъ, то, что П. С. Подъяпольскій, вскорѣ по

окончаніи войны 1812—15 г.г., поселился въ с. Лисичкинѣ, Аткарскаго у. (въ 15 в. отъ уѣзд. города, на р. Медведицѣ). Сынъ его—Павелъ Петровичъ Подъяпольскій женился на дочери майора Екатеринославскаго кирасир. полка Аннѣ Никол. Минхъ, родной сестрѣ А. Н. Минхъ; свадьба состоялась въ то время, когда А. Н. Минхъ, въ качествѣ юнкера, а потомъ офицера лейбъ-драгунскаго Московскаго полка участвовалъ въ битвахъ съ непріятелемъ въ Крымскую войну. По смерти 1-й жены Пав. Петр. Подъяпольскій вступилъ во 2-й бракъ съ дочерью подполк. Александрой Ив. Янковскою

А. С. Лопуховскій, сынъ покойнаго священника с. Лисичкина, сообщилъ А. Н. Минху слѣдующій разсказъ о П. С. Подъяпольскомъ, слышанный имъ отъ своей тетки—вдовы унтеръ-офицера Х. В. Шиловой. Означенная Шилова была привезена въ с. Лисичкино около 1830 г., на 8-ми лѣтнемъ году отъ роду, отцомъ своимъ —священникомъ о. Вас. Михайл. Эфировымъ. Въ это время была въ с. Лисичкинѣ старая деревянная церковь во имя св. Николая и стояла она около дороги, гдѣ теперь часовня. Эта-то церковь была пожертвована П. С. Подъяпольскимъ въ с. Юнгеровку г.г. Тохтаревымъ. Новая церковь, во имя Рождества Христова, до нынѣ существующая, выстроена была П. С. Подъяпольскимъ лѣтъ за 14 до пріѣзда тетки г. Лопуховскаго—Хіоніи Васильевны. Въ с. Лисичкинѣ до 60-хъ г.г. постоянно жили изъ помѣщиковъ только П. С. Подъяпольскій и Матр. Ив. Попова; другіе же помѣщики—Ив. Корн. Нонстремъ, Пав. и Александръ Иван. Лутохины не жили, а имѣли только крестьянъ своихъ. Впослѣдствіи жили здѣсь А. И. Лутохинъ и братъ покойнаго Петра Сидоровича—Василій Сидор. Подъяпольскій. Какъ храмосоздатель, П. С. Подъяпольскій похороненъ въ оградѣ церкви предъ алтаремъ; справа его могилы находится могила его старшаго сына Николая Петровича, умершаго въ 1858 г. въ чинѣ тит. сов., а слѣва—могила жены П. С.—Терезы Ивановны, умершей въ 1863 г.

П. С. Подъяпольскій былъ женатъ два раза. Первая жена, рода Слѣпцовыхъ, Наталья Евграфовна, жила не долго и умерла послѣ родовъ 1-й дочери Евгеніи (впослѣдствіи въ замужествѣ за А. В. Ненароковымъ); похоронена она, какъ и мать П. С.,—около старой церкви; на могилѣ ихъ и теперь имѣется небольшой каменный памятникъ въ видѣ гроба, съ надписью, которую теперь уже трудно разобрать; тутъ же похороненъ ребенокъ, сынъ П. С. отъ 2-й жены, умершій 2 л. отъ роду, Владиміръ. Вторая жена П. С. была дѣвица изъ дворянскаго рода Молчановыхъ Тереза Ивановна, лютеранка по матери, принявшая, впослѣдствіи, по рожденіи 1-го сына Николая, греческую вѣру и нареченная при крещеніи Анною. Кромѣ Николая, П. С. имѣлъ отъ этой второй жены сыновей—Михаила, Павла и Владиміра и дочь Марію. (Сынъ Павла, внукъ П. С. Подъяпольскаго, Петръ Павл. Подъяпольскій хорошо извѣ-

стенъ въ Саратовѣ, какъ врачъ и труженикъ науки). О смерти Владиміра сказано выше; дочь Марія умерла младенцемъ въ Москвѣ.

Во время войны 1812 г. Петръ Сидор. отбилъ у непріятеля 2 хоругви, престольныя одежды, сосудъ и весь священный приборъ.

Покойный П. С. былъ средняго роста, тѣлосложенія крѣпкаго, на видъ суровый, смотрѣлъ изъ-подлобья, ходилъ постоянно съ палкой—вязовой и если чуть что-либо замѣчалъ дурное—билъ вязовой, приговаривая «вотъ я тебя каналья»!—эта была его излюбленная брань.

Князь Александръ Алексѣев. Тенишевъ, землевладѣлецъ Аткарскаго у., далъ Комиссіи, по просьбѣ А. Н. Минха, слѣдующее воспоминаніе о П. С. Подъяпольскомъ, записанное съ его словъ членомъ Комиссіи И. С. Куликовымъ:

«П. С. былъ моимъ крестнымъ отцомъ (я родился 1838 г., теперь считаю себѣ 74 года); я воспитывался въ его семьѣ, которая состояла изъ его второй жены—Анны Ивановны и трехъ сыновей —Николая, Михаила и Павла Петровичей П. С. былъ образцовый хозяинъ, бережливый и аккуратный; съ своими крестьянами строгій. Мы мало его видѣли, такъ какъ онъ жилъ съ своимъ сыномъ Николаемъ Петровичемъ во флигелѣ, мы же находились въ домѣ, около Анны Ивановны, которую всѣ называли ея нѣмецкимъ именемъ—Терезіей Ивановной. П. С. какъ сельскій хозяинъ, кромѣ полеводства, любилъ скотоводство: у него былъ крупный породистый рогатый скотъ и хорошій конскій заводъ. Какъ сейчасъ помню красавца «Лебедя»—бѣлаго бугая 2 арш. 2 верш. вышины и лихія тройки бѣлыхъ-сѣрыхъ въ яблокахъ лошадей. Но главное, чѣмъ отличался Петръ Сидоровичъ, это своею религіозностью: онъ былъ всегда щедрымъ жертвователемъ и очень усерднымъ къ храму Божію, который стоялъ недалеко отъ барскаго дома на площади, —онъ былъ деревянный и отъ времени поветшалъ и оказывался все болѣе и болѣе тѣснымъ.

«Какъ дворянинъ, Петръ Сидоровичъ участвовалъ въ кампаніи 12 года командиромъ эскадрона кавалеріи въ чинѣ ротмистра; въ его отрядѣ находилась дѣвица кавалеристъ Дурова; объ этомъ онъ говаривалъ, что это было трудное служебное время и имъ приходилось быть подолгу въ сѣдлахъ и разъ было такъ, что въ теченіи 40 дней лошади были неразсѣдланными и когда сняли сѣдла, то спины лошадей были вытерты сѣдлами чуть не до костей.

«Возвратясь изъ похода, Петръ Сидоровичъ передалъ въ свой Лисичкинскій храмъ на сохраненіе отнятыя у бѣжавшихъ изъ Москвы французовъ бархатныя патріаршія, шитыя золотомъ, хоругви, святое Евангеліе и священные сосуды.

„По словамъ моихъ близкихъ, послѣ войны 12 года Петръ Сидоровичъ въ своемъ селѣ Лисичкинѣ, вмѣсто деревяннаго ветхаго храма, на собственныя средства выстроилъ каменный храмъ на 400

молящихся; онъ имѣетъ форму креста; отступя къ западу сажень 50, построена высокая каменная колокольня, отъ которой, вправо и влѣво, на той же площади вокругъ храма положена каменная ограда. Объ этой постройкѣ сохранилось преданье, что будто уже былъ готовъ храмъ и колокольня, но крышу желѣзную дѣлать было не на что, и тогда Петръ Сидоровичъ приказалъ распахать въ своемъ фруктовомъ саду $1^1/_2$ десятины земли и посѣять льномъ, собранный урожай былъ проданъ и крыша храма и колокольня были покрыты желѣзомъ. Благодаря непрестаннымъ заботамъ Петра Сидоровича, храмъ благоустроенъ и благоукрашенъ.

«Въ этомъ храмѣ, въ рамахъ, подъ стекломъ, на высокихъ древкахъ хранятся патріаршія хоругви.

«Петръ Сидоровичъ умеръ въ своемъ селѣ Лисичкинѣ преклоннымъ (90 л.) старикомъ, спустя два года послѣ смерти сына Николая Петровича и погребенъ въ церковной оградѣ Лисичкинскаго храма, впереди алтаря, на могилѣ его положена чугунная плита съ надписью».

Въ «Запискахъ» Н. А. Дуровой (1783—1866 г.), дѣвицы-кавалериста, получившей отъ Императора Александра I фамилію Александрова, имѣются теплыя воспоминанія о П. С. Подъяпольскимъ, именуемымъ ею Подъямпольскимъ».

Дурова исхлопотала себѣ переводъ изъ Маріупольскаго гусарскаго полка въ уланскій Литовскій въ апрѣлѣ 1811 г. «Меня назначили въ эскадронъ къ ротмистру Подъяпольскому, прежнему сослуживцу моему по Маріупольскому полку. Подъяпольскій не далъ мнѣ еще никакого взвода; я живу у него; всякій день взводные начальники пріѣзжаютъ къ намъ и мы очень весело проводимъ наше время». Но вотъ пришло приказаніе выступить въ 24 часа, и вновь началась походная и боевая жизнь. 11 марта Литовскій полкъ выступилъ изъ Домбровицы, и начались переходы и остановки въ маленькихъ деревенькахъ.

Объ одной такой стоянкѣ въ бѣдной деревушкѣ на бер. Нарева, въ то время, когда распространилось извѣстіе о вступленіи Наполеона въ предѣлы Россіи, Дурова пишетъ такъ: «Каждую ночь лошади наши осѣдланы, мы одѣты и вооружены; съ полуночи половина эскадрона садится на лошадей и выѣзжаютъ за селеніе содержать пикетъ и дѣлать разъѣзды; другая остается въ готовности на лошадяхъ. Днемъ мы спимъ».

Затѣмъ началось отступленіе всей арміи, съ рѣдкими перестрѣлками и незначительными стычками съ непріятелемъ. Сначала отступали медленно, потомъ быстрѣе.

«Мы идемъ и день и ночь. Отдохновеніе наше состоитъ въ томъ только, что, остановя полкъ, позволяли намъ сойти съ лошадей... на полчаса; уланы тотчасъ ложатся у ногъ своихъ лошадей.., Мы не только не спимъ, но и не ѣдимъ: спѣшимъ куда-то. Ахъ, бѣдный нашъ полкъ!»

Наконецъ, Литовскій полкъ подошелъ къ Смоленску, гдѣ объявили Государевъ манифестъ, въ которомъ было сказано, что «Государь не удерживаетъ болѣе нашего мужества и даетъ свободу отомстить непріятелю за скуку противувольнаго отступленія, до сего времени необходимаго»...

«Часа два дожидались мы приказанія подъ стѣнами крѣпости Смоленской; наконецъ, велѣно намъ идти на непріятеля».

«Полкъ нашъ помѣщенъ по обѣимъ сторонамъ дороги; эскадронъ Подъяпольскаго на лѣвой; еще лѣвѣе кирпичные сараи. Мѣсто, намъ доставшееся, такъ неудобно для оборотовъ кавалеріи, что при первомъ натискѣ непріятеля, мы не удержимъ его за собою; все это поле изрыто, усѣяно мелкими кустами и перерѣзано рытвинами, такъ что при каждомъ быстромъ движеніи эскадрономъ пришлось-бы перескакивать на каждомъ шагу или ровъ, или кустъ, или яму. Такъ какъ здѣсь брали глину для кирпичей, то ямъ было безчисленное множество и, сверхъ того, всѣ они были полны дождевой воды. Намъ велѣно было удерживать непріятеля. И такъ, чтобъ завязать дѣло, Подъяпольскій, выстроивъ эскадронъ въ боевой порядокъ, велѣлъ выѣхать фланкерамъ. «Кому изъ васъ, господа, угодно взять надъ ними начальство?» спросилъ насъ ротмистръ. Старшій Тарнези сейчасъ вызвался; онъ и человѣкъ двадцать лучшихъ наѣздниковъ пустились на непріятеля. Чрезъ часъ всѣ возвратились, исключая Тарнези, котораго французы изрубили»...

«Когда Подъяпольскій спросилъ фланкеровъ, какъ могли они допустить, чтобъ изрубили ихъ офицера, то они въ оправданіе свое сказали, что Тарнези заскакалъ въ толпу непріятелей... рубилъ и бранилъ ихъ безъ пощады... множество сабель засверкало надъ несчастнымъ Тарнези, и онъ упалъ къ ногамъ своей лошади...

«Мы всѣ смотрѣли очень внимательно на правую сторону дороги, гдѣ происходило уже сраженіе и... дорого заплатили-бы за это зѣваніе по сторонамъ, если бы нашъ священникъ Вортминскій, самый неустрашимый человѣкъ изъ всего полка, не подъѣхалъ къ намъ и не указалъ на лѣвую сторону своей нагайкой... Взглянувъ, куда онъ указывалъ, мы увидѣли скачащую къ намъ во флангъ непріятельскую кавалерію; въ одно мгновеніе Подъяпольскій скомандовалъ: «второму полуэскадрону правое плечо впередъ» и, поставя его къ непріятелю лицомъ, приказалъ мнѣ взять начальство и въ ту же минуту ударить на несущуюся къ намъ конницу... Но вдругъ команда моя: «съ мѣста маршъ-маршъ!» слилась съ громовымъ голосомъ нашего начальника, раздавшимся позади нашего фронта: «назадъ, назадъ»... Въ одну секунду мой полуэскадронъ повернулъ назадъ и поскакалъ, сломя голову, на большую дорогу, я осталась позади всѣхъ... Безъ порядка скакалъ эскадронъ густой толпою по кустамъ, буграмъ и рытвинамъ... Выбравшись на ровное мѣсто, мы отплатили непріятелю за свое безпорядочное бѣгство;

повинуясь голосу офицеровъ, эскадронъ въ минуту пришелъ въ порядокъ, построился и грозною тучею понесся на встрѣчу непріятелю»... Непріятель повернулъ назадъ но былъ догнанъ, разбитъ, разсѣянъ и прогнанъ несравненно съ большимъ урономъ, нежели былъ нашъ когда мы приневолены были отступать во весь духъ чрезъ бугры и рытвины.

«Теперь эскадронъ нашъ поставили на правой сторонѣ дороги, а бугристое поле занято егерями Давно-бы такъ! говоритъ Подъяпольскій, покручивая усы съ досады»...

Уланы стояли, охраняя крѣпость, безъ дѣла, но въ готовности, то есть на лошадяхъ и пики на перевѣсъ. Впереди ихъ перестрѣливались съ непріятелемъ стрѣлки Бутырскаго полка... На другой день Бутырскій полкъ былъ смѣненъ другимъ и пули непріятеля не только стали долетать, но и ранить уланъ.

«Подъяпольскому это очень непріятно. Наконецъ, наскуча видѣть, что у насъ то того, то другого отводили за фронтъ, онъ послалъ меня въ Смоленскъ»... къ командиру Литовскаго полка, О. О. Штакельбергу, принявшему этотъ полкъ отъ Тутолмина, «сказать о критическомъ положеніи нашемъ и спросить, что онъ прикажетъ дѣлать».

«Стоять—отвѣчалъ Штакельбергъ,—стоять, не трогаясь ни на шагъ съ мѣста. Странно, что Подъяпольскій присылаетъ объ этомъ спрашивать!»

Дурова повезла этотъ отвѣтъ ротмистру.

— «Что,—кричалъ мнѣ издали Подъяпольскій,—что велѣно?»

— «Стоять, ротмистръ!»

— «Ну стоять, такъ стоять», сказалъ онъ спокойно и, оборотясь къ фронту съ тѣмъ неустрашимымъ видомъ, который такъ ему свойственъ, хотѣлъ было нѣсколько ободрить солдатъ, но къ удивленію своему, увидѣлъ, что они не имѣютъ въ этомъ нужды; взоры и лица храбрыхъ уланъ были веселы. .

Въ Бородинскомъ сраженіи эскадронъ, командуемый Подъяпольскимъ, ходилъ нѣсколько разъ въ атаку. Дурова получила въ лѣвую ногу контузію отъ ядра. Нога распухла и почернѣла и ломило Вахмистръ отвелъ Дурову за фронтъ. Но, не видя крови на колѣнѣ и не имѣя понятія о контузіи, Дурова воротилась къ своему мѣсту.

Подъяпольскій, оглянувшись и, видя, что она стоитъ передъ фронтомъ, спросилъ съ удивленіемъ: «зачѣмъ ты воротился?» Дурова отвѣчала, что не ранена, и Подъяпольскій, полагая, что пуля ударила Дурову на излетъ, успокоился. «Мы продолжали стоять и выдерживать огонь до самой ночи. Тогда непріятель началъ освѣщать насъ свѣтлыми ядрами, живописно скачущими мимо нашего фронта; наконецъ, и эта забава кончилась; все затихло. Полкъ нашъ отступилъ нѣсколько назадъ и спѣшился, но эскадронъ Подъя-

польскаго остался на лошадяхъ. Я не въ силахъ была выдерживать долѣе мученій, претерпѣваемыхъ много отъ лома въ ногѣ, отъ холода, оледенявшаго кровь мою, и отъ жестокой боли всѣхъ членовъ

«Я сказала Подъяпольскому; что не могу болѣе держаться на сѣдлѣ и что если онъ позволитъ, то я поѣду въ вагенбургъ, гдѣ штабъ-лекарь Корниловичъ посмотритъ, что дѣлается съ моей ногой. Ротмистръ позволилъ»...

Послѣ Бородинскаго боя Литовскій уланскій полкъ со всей арміей отступилъ за Москву.

163. Пойденко Федоръ Николаевичъ, изъ крестьянъ, вступилъ въ службу въ февралѣ 1807 г. въ Херсонскій гарнизонный батальонъ.

Въ 1812 г. былъ при преслѣдованіи французовъ отъ Луцка до Волковиска, въ сраженіи 2, 3 и 4 ноября при г. Волковискѣ. и 5-го числа при д. Каменецъ-Журавельскомъ, за что получилъ серебр. медаль въ память войны 1812 г.

Въ 1813 г. находился въ преслѣдованіи французской арміи за границей до Рейна; 3, 8 и 9 мая былъ въ генеральномъ сраженіи подъ Лейпцигомъ и при другихъ пунктахъ, затѣмъ опять участвовалъ въ дѣлахъ подъ Лейпцигомъ до завладѣнія имъ.

За болѣзнью, послѣ долгой службы уволенъ въ чинѣ майора, съ мундиромъ и полною пенсіею.

164. Полубояриновъ Яковъ Абрамовичъ, дворянинъ Саратовской губ., землевладѣлецъ Сердобскаго у., въ службу вступилъ во Владимірскій пѣх. полкъ изъ 2-го кадетскаго корпуса прапорщикомъ въ февралѣ 1812 г.

Въ 1812 г. находился при атакѣ г. Брестъ-Литовска и Кобрина, подъ с. Городечномъ, въ ноябрѣ подъ Стаховомъ. Произведенъ въ подпоручики.

Въ 1813 г. въ январѣ былъ при осадѣ Торна и въ походѣ за границей, участвовалъ при р. Кацбахѣ и др. мѣстахъ.

Въ 1814 г. былъ въ дѣлѣ подъ м. Бріенномъ, гдѣ раненъ въ лѣвую ногу съ раздробленіемъ костей.

Уволенъ, за болѣзнью, отъ службы въ отставку въ апрѣлѣ 1816 г., съ награжденіемъ чиномъ штабсъ-капитана, съ мундиромъ и полною пенсіею. Имѣлъ орденъ св. Анны 3 степ.

Въ формулярѣ его показаны сыновья Александръ, Константинъ и 3 дочери.

165. Полуевъ Ларіонъ Ивановичъ, дворянинъ, поступилъ въ сентябрѣ 1812 г. въ Пензенское ополченіе, въ 1-й пѣх. полкъ урядникомъ.

Въ 1813 г. былъ въ походахъ за границу, гдѣ 5 октября находился въ сраженіи подъ Дрезденомъ и 10 декабря у Магдебурга.

Въ 1814 г. находился подъ Гамбургомъ, причемъ 28 января и 5 февраля былъ въ сраженіяхъ.

Дослужился до чина прапорщика.

166. Полубояриновъ Гавріилъ Алексѣевичъ, изъ дворянъ, землевладѣлецъ Хвалынскаго у. (с. Озерки и Ст. Чирково), въ службу вступилъ въ ноябрѣ 1811 г. въ Лубенскій гусар. полкъ рядовымъ.

Въ 1812 г. участвовалъ при взятіи г. Кобрина, былъ въ дѣлахъ подъ Городечномъ, при Руднѣ и другихъ мѣстахъ, преслѣдуя французскую армію.

Въ 1813 г. находился при ретирадѣ подъ м. Вандейскомъ, подъ Герсдорфомъ, при переправѣ чрезъ Эльбу, подъ г. Дрезденомъ, Бауценомъ въ генеральномъ сраженіи 8 и 9 мая.

Въ 1814 г. былъ при блокадѣ Страсбурга и въ сраженіяхъ при вылазкахъ непріятеля изъ города, затѣмъ подъ Провансомъ, подъ г. Арсисомъ, подъ д. Романвилемъ и 18 марта подъ Парижемъ.

Продолжалъ военную службу еще нѣсколько десятковъ лѣтъ выслужившись въ офицеры.

Имѣлъ медали въ память войны 1812 г. и взятія Парижа.

167. Поповъ Егоръ Осиповичъ, изъ дворянъ, имѣлъ родовое имѣніе въ Саратовскомъ у., вступилъ въ воен. службу подпрапорщикомъ въ мартѣ 1811 г.

Въ 1812 г. участвовалъ въ дѣлахъ при Витебскѣ, Смоленскѣ, Можайскѣ, при д. Татаркѣ, Воронцовкѣ и, наконецъ, при Малоярославцѣ.

Въ 1813 г. за границей былъ при Дрезденѣ, Бауценѣ, а 4, 5, 6 и 7 октября подъ Лейпцигомъ.

Въ 1814 г. находился при занятіи штурмомъ г. Реймса и при ретирадѣ изъ него, а затѣмъ 18 марта при взятіи Парижа.

Въ 1815 г. былъ вторично въ походѣ во Францію.

Уволенъ въ отставку въ январѣ 1819 г. съ награжденіемъ чиномъ капитана. Въ теченіе службы получилъ орденъ св. Анны 4-го класса.

168. Поповъ Егоръ Павловичъ, дворянинъ Саратовской губ., землевладѣлецъ Царицынскаго у. (с. Отрада), вступилъ въ 1808 г. въ Астраханскій казачій полкъ пятидесятникомъ, былъ до конца 1813 г. въ кардонной стражѣ противъ киргизъ, потомъ въ Грузіи.

Въ 1813 г. командированъ въ дѣйствующую армію и былъ въ Базелѣ.

Въ 1815 г. доходилъ до Парижа.

Отставленъ отъ службы въ январѣ 1819 г. съ награжденіемъ чиномъ есаула.

Въ формулярѣ его значатся сыновья Павелъ, Владиміръ, Валеріанъ, Николай и 2 дочери.

169. Ровинскій Апполонъ Ивановичъ дворянинъ Саратовской губ., землевладѣлецъ Камышинскаго у. и Черноярскаго у., поступилъ въ 1810 г. въ Дворянской полкъ для изученія порядковъ военной службы.

Въ 1812 г. 13 іюля участвовалъ въ занятіи Брестъ-Литовска, во взятіи приступомъ г. Кобрина и всего саксонскаго отряда съ знаменами и пушками, былъ въ генеральномъ сраженіи при с. Городечнѣ и за отличіе получилъ Высочайшее благоволеніе, далѣе—въ сраженіи подъ Стаховомъ, при удержаніи французской арміи на переправѣ чрезъ р. Березину; преслѣдовалъ затѣмъ непріятеля до г. Вильны, а по взятіи этого города, до границъ Россіи.

Въ 1813 г. былъ съ 25 марта по 7 апрѣля при осадѣ крѣп. Горна, въ сраженіи при м. Кенигсвартѣ, Бауценѣ, Гольдбергѣ, въ генеральномъ сраженіи при Геллендорфѣ и на р. Кацбахъ.

Въ 1814 г. участвовалъ въ сраженіи между Монмиралемъ и Ларотьери, въ удержаніи непріятеля на переправѣ чрезъ р. Сену и 18 марта въ преслѣдованіи французовъ до Парижа.

Уволенъ въ отставку въ мартѣ 1823 г., за болѣзнью, въ выслуженномъ чинѣ майора, съ мундиромъ. Имѣлъ серебр. медали въ память 1812 г. и взятія Парижа.

170. Романовъ Александръ Даниловичъ, дворянинъ, землевладѣлецъ Хвалынскаго у., Сарат. губ., и Симбирской губ., вступилъ въ Симбирскій гарнизонный батальонъ рядовымъ въ маѣ 1803 г.

Въ 1812 г., въ чинѣ штабсъ-капитана, былъ въ при дѣлахъ про м. Островнѣ, Смоленскѣ, Бородинѣ (26 авг.), Тарутинѣ, въ ночной атакѣ при разбитіи непріятеля при с. Вороновѣ, и подъ Вязьмою.

Въ 1813 г. совершилъ походъ до Рейна.

За время службы награжденъ орденомъ св. Анны 3-го класса, золотою шпагою съ надписью «за храбрость» и серебр. медалями въ память войны 1812 и взятія Парижа. Въ 1815 г. служилъ въ Симбирскомъ гарнизонномъ батальонѣ.

Уволенъ въ 1816 г. съ повышеніемъ въ чинѣ до майора, съ мундиромъ.

Въ формулярѣ при немъ значится сынъ Александръ.

171. Рыковъ Василій Дмитріевичъ, р. 1755 г., изъ дворянъ Саратовскій губ., въ службу вступилъ въ 1766 г. фурьеромъ, былъ въ Преображенскомъ полку, въ Оренбургскомъ драгунскомъ, командиромъ его, въ Лифляндскомъ (нынѣ конно-Егерскій) драг. полку тоже командиромъ, комендантомъ при 3-й западной арміи въ 1812 г., въ 1-й арміи въ 1813 г., бригаднымъ командиромъ украинской уланской дивизіи въ 1813 г. бригаднымъ командиромъ въ Бугской уланской дивизіи и, наконецъ, дивизіоннымъ командиромъ.

Былъ въ походахъ и сраженіяхъ въ 1806 г. съ французами подъ м. Морунгеномъ; въ 1807 г. прикрывалъ наше отступленіе изъ подъ м. Янкова, сражался подъ г. Ландсбергомъ, подъ Прейсишъ-Эйлау, гдѣ раненъ пулею въ лѣвую ногу, за что пожалованъ золотою шпагою съ надписью «за храбрость», былъ при преслѣдованіи

непріятеля за р. Пассаргу, въ сраженіи подъ г. Гейльсбергомъ, Фридландомъ, получилъ орденъ св. Владиміра 4 кл. съ бантомъ; въ 1808—1811 гг. былъ въ турецкой кампаніи, при чемъ за штурмъ

и покореніе г. Базарджика награжденъ орденомъ св. Владиміра 3 кл.; за участіе при вылазкѣ непріятеля изъ Шумлы пожалованъ «за храбрость» орденомъ св. Георгія 4 кл.

Въ 1812 г. съ сентября участвовалъ въ войнѣ съ французами, былъ въ сраженіяхъ подъ Павловичами (при м. Локачахъ), подъ м. Любомлемъ, за Брестъ-Литовскомъ (при д. Клейникахъ); подъ Борисовымъ (при дд. Стаховѣ и Бриляхъ), гдѣ за расторопность и особенное усердіе награжденъ орденомъ св. Анны 2 ст.

Въ 1813 г. былъ при блокадѣ и взятіи гор. Торна, сражался при д. Кенигсвартѣ (въ Саксоніи) и при г. Бауценѣ, подъ Дрезденомъ, за что награжденъ орденомъ св. Анны 2 ст. съ алмазами, при Кульмѣ, Лейпцигѣ, преслѣдовалъ непріятеля до границъ Франціи, переправился чрезъ Рейнъ во Францію и награжденъ Прусскимъ орденомъ «за достоинство».

Въ 1814 г. былъ 18 марта подъ Парижемъ.

Въ 1815 г. совершилъ вторичный походъ во Францію.

Умеръ въ 1827 г. холостымъ. (Изъ книги «Герои войны 1812 г.», изд. В. К. Николая Михаиловича).

172. Рычковъ Иванъ Николаевичъ, изъ дворянъ, родственникъ Васильевой (по мужу О. С. Чернышевской), вступилъ въ службу въ январѣ 1804 г. въ Ладожскій пѣх. полкъ унтеръ-офицеромъ.

Въ 1812 г. находился при ретирадѣ отъ г Гродно подъ командою князя Багратіона до г. Могилева и въ сраженіи при послѣднемъ, потомъ, при атакѣ французскихъ войскъ, при чемъ за отличіе пожалованъ штабсъ-капитаномъ. По переправѣ черезъ Днѣпръ, получилъ переводъ въ резервный батальонъ въ крѣп Бобруйскъ; при слѣдованіи туда батальонъ былъ встрѣченъ авангардомъ польскихъ войскъ, въ сраженіи съ ними И. Н. Рычковъ оказался раненымъ пушечною картечью въ лѣвую плечевую кость на вылетъ.

Въ 1813 г. по выздоровленіи, поступилъ во вновь формировавшійся батальонъ Ладожскаго пѣх. полка, стоявшій въ разервномъ корпусѣ въ Брестъ-Литовскѣ, совершилъ походъ въ Люблинъ, отсюда былъ отправленъ съ полубатальономъ въ дѣйствующую армію для укомплектованія полка, находившагося около Франкфурта на р. Майнѣ. По сдачѣ здѣсь полубаталіона, по Высочайшему повелѣнію, былъ возвращенъ въ резервную армію въ г. Варшаву.

Въ 1815 г. совершилъ походъ во Францію и былъ при блокадѣ крѣп. Меца.

Уволенъ отъ службы, за раною, въ чинѣ подполковника, съ мундиромъ и полною пенсіею.

173. Савичъ Иванъ Александровичъ, изъ дворянъ, вступилъ въ службу въ мартѣ 1811 г. изъ 2-го кадетскаго корпуса въ 3-ю резерв. артиллерійскую бригаду прапорщикомъ.

Въ 1812 г. находился въ походѣ и дѣлахъ противъ французовъ съ 12 іюня по 31 декабря.

Въ 1813 г. былъ за границей и въ августѣ участвовалъ въ наведеніи мостовъ чрезъ р. Нейсъ при г. Герлицѣ во время дѣйствія непріятельскихъ батарей; въ сентябрѣ при такой же наводкѣ мостовъ черезъ р. Эльбу, въ декабрѣ во Франціи чрезъ р. Рейнъ.

Уволенъ отъ службы, по домашнимъ обстоятельствамъ, въ чинѣ майора, съ мундиромъ. Имѣлъ серебр. медаль въ память войны 1812 г.

Въ формулярѣ его значатся при немъ сыновья Егоръ и Алексѣй и дочь Марія.

174. Саловъ Сергѣй Андреевичъ, дворянинъ Саратовской губ. землевладѣлецъ Сердобскаго у. (319 душъ), владѣвшій имѣніями въ Нижегородской и Пензенской губ., поступилъ въ февралѣ 1812 г. юнкеромъ въ лейбъ-гвардіи конный полкъ.

Въ 1812 г. находился въ походѣ и дѣлахъ противъ французской арміи при Витебскѣ, при Смоленскѣ (4, 5 и 6 августа), Бородина (26-го числа), при чемъ получилъ знакъ отличія военнаго ордена св. Георгія, при с. Тарутинѣ, Малоярославцѣ, подъ г. Краснымъ.

Въ 1813 г. былъ въ дѣлахъ при г. Люценѣ, Дрезденѣ Кульмѣ и при Лейпцигѣ (4, 5 и 6 октября). За отличіе при Кульмѣ награжденъ орденомъ св. Анны 4-го класса.

Въ 1814 г. сражался подъ Бріенномъ, при Фершампенуазѣ и

18 марта при Парижѣ. За отличіе при Фершампенуазѣ награжденъ золотою шпагою съ надписью «за храбрость».

Уволенъ отъ службы въ декабрѣ 1820 г. съ чиномъ ротмистра Получилъ серебр. медали въ память войны 1812 г. и взятія Парижа. Имѣлъ знакъ королевско-прусскаго желѣзнаго креста.

Въ формулярѣ значатся при немъ сыновья—Андрей, Федоръ, Павелъ и Владиміръ и 5 дочерей.

175. Самохваловъ Алексѣй Ивановичъ, изъ дворянъ. Будучи на службѣ въ саратовской конторѣ опекунства иностранныхъ поселенцевъ, пожелалъ поступить въ ноябрѣ 1811 г. въ Лубенскій гусарскій полкъ рядовымъ.

Въ 1812 г. былъ въ походѣ противъ непріятельской арміи и находился въ сраженіяхъ, но гдѣ—свѣдѣній не имѣется. Служилъ по 1819 г.

176. Сатинскій Николай Васильевичъ дворянинъ Саратовской губ., землевладѣлецъ Балашовскаго у. и Рязанскій губ., состоялъ въ Рязанскомъ ополченіи съ 12 іюля 1812 г. въ 1-мъ егерскомъ полку, а потомъ во 2-мъ.

Въ 1813 г. съ іюня мѣс. былъ въ походѣ за границей и находился при блокадѣ крѣп. Глогау, Гарбурга и Гамбурга по 1815 г.

Былъ засѣдателемъ саратовской палаты граж. суда въ чинѣ тит. совѣтника.

177. Сахаровъ Иванъ Сергѣевичъ, изъ дворянъ, вступилъ въ службу въ Екатеринбургскій пѣх. полкъ въ 1811 г. въ январѣ мѣс. подпрапорщикомъ; въ маѣ слѣдующаго года переведенъ въ Селенгинскій пѣх. полкъ.

Въ 1812 г. былъ въ сраженіяхъ 13 іюля при м. Островнѣ, 6 октября въ ночной экспедиціи при атакѣ непріятельскаго лагеря при с. Тарутинѣ.

Въ 1813 г. участвовалъ въ дѣлѣ при Бауценѣ, въ партизанскихъ дѣлахъ при проходѣ чрезъ Богемію, въ преслѣдованіи непріятеля къ Дрездену; 27 августа въ сраженіи при Дрезденѣ раненъ въ лѣвую руку пулей на вылетъ.

Въ 1815 г. отправился съ полкомъ вновь во Францію, но съ границъ Баваріи полкъ былъ возвращенъ обратно.

При увольненіи въ отставку награжденъ чиномъ подпоручика.

178. Селивачевъ Алексѣй Ивановичъ, изъ дворянъ, владѣвшій 560 рев. душ., воспитывался въ морскомъ корпусѣ, въ февралѣ 1812 г. произведенъ въ мичманы и находился съ этого времени въ кампаніяхъ въ Балтійскомъ, Нѣмецкомъ моряхъ, въ Атлантическомъ океанѣ и въ крейссерствѣ у Флиссингена.

Продолжалъ службу болѣе 30 л., вышелъ въ отставку въ чинѣ генералъ-майора въ мартѣ 1849 г., съ полною пенсіею. Имѣлъ ордена св. Владиміра 4-й ст., св. Станислава 3-й и 2 ст., св. Георгія 4-го кл. за 25 лѣтнюю службу.

Въ формулярѣ его значатся сыновья Василій и Иванъ.

179. Скибиневскій Святославъ Михайловичъ, р. 1779 г., дворянинъ Саратовской губ., землевладѣлецъ Царицынскаго у., сл. Александровка и д. Дмитріевка (418 душъ), поступилъ въ 1790 г. вахмистромъ въ казачью команду Моздокскаго легіона; былъ въ походахъ въ 1796 г. въ Персіи и въ 1804 г. на Кавказѣ, не разъ участвовалъ въ сраженіяхъ съ горцами; въ 1806 г. былъ въ Персіи при покореніи Дербента и въ другихъ дѣлахъ.

Въ 1812 г. былъ въ сраженіи съ французами 11 іюня при с. Дашковѣ, гдѣ раненъ пулями въ ляжку правой ноги, а также въ лѣвое бедро на вылетъ, контуженъ въ лѣвый бокъ. За оказанную храбрость пожалованъ орденомъ св. Владиміра 4-й ст. съ бантомъ.

Отставленъ въ октябрѣ 1814 г. съ чиномъ подполковника, съ мундиромъ. Имѣлъ знакъ отличія безпорочной службы за 15 лѣтъ.

Въ формулярѣ С. М. Скибиневскаго, бывшаго потомъ Камышинскимъ и Царицынскимъ предводителемъ дворянства, а въ 1830 г. саратовскимъ губернскимъ, показаны дѣти отъ 2-хъ браковъ: Ростиславъ, Всеволодъ, Святославъ, Владиміръ, Михаилъ и 3 дочери.

Къ 1812 г. относятся слѣдующіе документы, связанные съ представителями рода Скибиневскихъ, писанные изъ Царицына, копіи съ которыхъ любезно доставлены намъ г. Горяиновымъ, издателемъ книги «1812 г. Документы Архива М. И. Д.» Приводимъ здѣсь эти документы въ неприкосновенности:

«Изъ Царицына, 11 августа 1812 г. Въ Государственную Коллегію иностранныхъ дѣлъ. Переводчика Коллегіи Скибиневскаго. Рапортъ. Первая часть Арапской Грамматики переведенная бывшимъ Г. Генеральнымъ въ Персіи консуломъ коллежскимъ совѣтникомъ Михаиломъ Даниловичемъ Скибиневскимъ, была представлена въ Государственную Коллегію иностранныхъ дѣлъ и апробованы, по сему поводу переведены вторая, третья, четвертая, пятая и шестая части, переписавъ ихъ на бѣло имѣю честь при семъ представить Государственной Коллегіи иностранныхъ дѣлъ на благоразсмотрѣніе. Переводчикъ Степанъ Скибиневскій».

«Милостивый Государь, Архипъ Матвѣевичъ. Благодѣянія ваши всегда были незабвенными въ моей памяти, теперь осталось довершить и не отказать мнѣ въ послѣдней милости, исходатайствовать Атестатъ и прислать ко мнѣ Саратовской губерніи въ городъ Царицынъ. Слабость моего здоровья лишили меня удовольствія лично принести вамъ мою чувствительнѣйшую благодарность, служить подъ вашимъ руководствомъ и пользоватся вашими милостями.

«Повторивъ еще мою убѣдительнѣйшую просьбу имѣю честь быть съ истиннымъ къ вамъ почтеніемъ и совершенною преданностью Милостивый Государь, вашего высокоблагородія всепокорнѣйшій слуга Степанъ Скибиневскій. 11 августа 1812 Царицынъ.»

180. Скуратовъ Иванъ Алексѣевичъ, дворяннъ Саратовской губ., землевладѣлецъ Кузнецкаго у., поступилъ въ 1787 г. въ Сара-

товскій гарнизонный батальонъ портупей-прапорщикомъ. Въ 1798 г. отставленъ отъ службы съ награжденіемъ чиномъ штабсъ-капитана.

Въ 1812 г поступилъ въ Симбирское ополченіе въ 1-й пѣхотный полкъ и былъ въ походахъ за границу, участвовалъ въ блокадѣ крѣп. Новаго Замостья съ 1 августа по 13 ноября до сдачи ея на капитуляцію.

Въ 1813 г. за границей находился при овладѣніи крѣп. Глогау.

181. Слѣпцовъ Зиновій Васильевичъ, дворянинъ Саратовской губ., землевладѣлецъ Сердобскаго у. и Пензенской губ., вступилъ въ службу въ 1797 г. въ лейбъ гвардіи Преображенскій полкъ прапорщикомъ.

Въ 1812 г., имѣя чинъ майора, участвовалъ въ дѣлахъ близь Витебска, при м. Островнѣ, Какувочинѣ, Бородинѣ (26 августа), въ авангардѣ у с. Тарутино, въ ночной экспедиціи у с. Чернышова, подъ Вязьмою, гдѣ произошло совершенное разбитіе французскихъ войскъ. За отличіе подъ Вязьмою получилъ золотую шпагу съ надписью «за храбрость».

Въ 1813 г. былъ въ походѣ за границей, гдѣ принималъ участіе въ нѣсколькихъ сраженіяхъ, а 4 и 6 октября находился въ генеральной баталіи подъ Лейпцигомъ; 7-го числа при взятіи этого города; за это дѣло награжденъ орденомъ св. Анны 2 кл.

Въ 1814 г. въ январѣ былъ при вылазкѣ непріятеля изъ Майнца и прогнаніи его обратно въ крѣпость, при взятіи штурмомъ г. Реймса, при отступленіи отъ него и 18 марта при занятіи Парижа*).

182. Соколовскій Петръ Ивановичъ, изъ оберъ-офицерскихъ дѣтей (сыновья и внуки его Саратовскіе дворяне), вступилъ въ службу въ Симбирское ополченіе портупей-прапорщикомъ, въ 4-й пѣх. полкъ въ ноябрѣ 1812 г., а по расформированіи его перешелъ въ 1-й (4-й резерв. былъ распущенъ).

Въ 1813 г. съ іюля находился въ походѣ за границу, при блокадѣ крѣп. Замостья (въ герцогствѣ Варшавскомъ) до 13 ноября, когда осажденные сдались на капитуляцію. Получилъ чинъ подпрапорщика и потомъ партупей-прапорщика.

Въ 1814 г. быъ при блокадѣ въ прусскихъ владѣніяхъ крѣп. Глогау до сдачи ея. Награжденъ чиномъ прапорщика.

По распущеніи ополченія уволенъ отъ службы.

П. И. Соколовскій получилъ уже по статской службѣ ордена св. Владиміра 4-й степ. и св. Станислава 3-й степ.

---

*) Слѣпцовъ Алексѣй Трофимовичъ, р. 1786 г., въ семьѣ помѣщика Тамбовской, Пензен., Саратовской и др. губерній, участвовалъ въ 1805 г. въ Аустерлицкомъ сраженіи, въ 1807 г. былъ въ битвѣ при Прейсишъ-Эйлау и контуженъ въ голову картечью, пожалованъ золотымъ крестомъ на Георгіевской лентѣ; уволенъ въ отставку въ 1811 г.

Слѣпцовъ Николай Федот. участвовалъ въ войнѣ 1812 г. въ чинѣ капитана въ 3-мъ пѣх. полку Пензенскаго ополченія. (Изъ соч. Норцева «Двор. роды»).

183. Соколовъ Иванъ Дементьевичъ, изъ духовнаго званія, вступилъ въ службу въ 1786 г. рядовымъ въ Елецкій пѣх. полкъ.

Въ 1812 г. былъ въ отрядѣ артиллеріи ген.-майора Новака, потомъ въ корпусѣ генерала-отъ-кавалеріи графа Витгенштейна, за отличіе въ сраженіяхъ произведенъ въ августѣ мѣс. въ подпоручики; въ декабрѣ принималъ участіе въ преслѣдованіи непріятельскаго корпуса, бывшаго подъ предводительствомъ маршала Макдональда.

Въ 1813 г. за границей былъ въ дѣлахъ при г. Люценѣ, Бауценѣ; въ этомъ послѣднемъ сраженіи раненъ въ правую ногу картечью и за отличіе произведенъ въ подпоручики; съ 10 августа по 1 октября былъ во всѣхъ авангардныхъ дѣлахъ. Въ дѣлѣ подъ Дрезденомъ онъ спасъ отъ непріятеля казенный обозъ и награжденъ чиномъ поручика. Находился съ 6 по 8 октября въ сраженіяхъ подъ Лейпцигомъ и затѣмъ въ походѣ во Францію.

Уволенъ въ отставку въ маѣ 1828 въ чинѣ штабсъ-капитана, съ мундиромъ и полною пенсіею.

184. Соловьевъ Павелъ Михайловичъ, дворянинъ Саратовской губ., землевладѣлецъ Саратовской у., вступилъ въ военную службу въ Казанскій пѣх. полкъ въ 1799 г.; съ 1804 г. былъ въ дѣлахъ на Кавказѣ; въ 1807—1808 г. принялъ успѣшныя мѣры къ прекращенію заразительной болѣзни, свирѣпствовавшей на кавказской линіи и за это, по Высочайшему повелѣнію, награжденъ золотою табакеркой.

Въ 1812 г. по должности полк. аудитора 9-го класса пожалованъ въ 8-й классъ «за распредѣленіе военно-плѣнныхъ поляковъ по полкамъ, за удержаніе ихъ благоразумными средствами отъ всякихъ безпорядковъ» и за исполненіе другихъ порученій по службѣ.

Уволенъ отъ службы, съ пожалованіемъ въ 7-й классъ, въ февралѣ 1817 г.

185. Софьевъ Алексѣй Козьмичъ, дворянинъ Саратовской губ., землевладѣлецъ; изъ дворянскаго полка выпущенъ въ февралѣ 1809 г. въ Тамбовскій пѣхотный полкъ прапорщикомъ.

Въ 1812 г. былъ въ походѣ съ 19 іюня отъ г. Кабеля до Кобрина и участвовалъ въ разбитіи непріятеля въ этомъ городѣ, далѣе при Городечнѣ и при ретирадѣ россійскихъ войскъ до г. Луцка; при переправѣ въ сентябрѣ около Луцка чрезъ рѣку съ частью кавалеріи и гренадерскими батальонами былъ въ перестрѣлкѣ съ непріятелемъ; затѣмъ въ преслѣдованіи въ Брестъ-Литовскомъ у. австрійскихъ войскъ, въ ноябрѣ—при быстромъ преслѣдованіи французскихъ войскъ отъ Новоборисова до г. Вильны; при переправѣ чрезъ р. Нѣманъ находился въ летучемъ отрядѣ ген.-лейт. графа Воронцова.

Въ 1813 г. участвовалъ въ сраженіяхъ при г. Бромбергѣ, за-

тѣмъ въ разбитіи польскихъ и баварскихъ войскъ; съ 17 ноября по 16 декабря былъ у Гамбурга.

Въ 1814 г. во Франціи находился въ дѣлахъ у Суассона, Краонѣ. Лаонѣ и 18 марта при занятіи Парижа.

Дослужился до чина капитана.

186. Статковскій Александръ Осиповичъ, изъ дворянъ, землевладѣлецъ Сердобскаго у., вступилъ въ службу изъ волонтеровъ 1-го кадетскаго корпуса прапорщикомъ въ возрастѣ 19 л. въ мартѣ 1812 г.

Былъ въ походѣ за границей и въ сраженіяхъ въ августѣ при с. Велонъ, въ сентябрѣ въ Ганноверскихъ владѣніяхъ, при чемъ награжденъ орденомъ св. Анны 4-го класса, въ октябрѣ въ герцогствѣ Мекленбургскомъ, въ ноябрѣ въ герцогствѣ Голштинскомъ.

Въ 1814 г. былъ въ походѣ во Франціи до Парижа.

Службу въ войскахъ продолжалъ до чина ген.-майора и за это время получилъ орденъ св. Георгія 3-го класса, св. Владиміра 3-й степ., св. Анны 2-го кл., св. Анны и св. Станислава 1-й степ., имѣлъ серебр. медали за взятіе Парижа въ 1814 г. и за турецкую войну 1828—29.

187. Степановъ Петръ Дмитріевичъ, изъ дворянъ, землевладѣлецъ Саратовской и Тамбовской губ., поступилъ въ службу въ маѣ 1807 г. унтеръ-офицеромъ. Участвовалъ въ турецкой кампаніи и получилъ золотой знакъ за взятіе приступомъ Базарджика.

Въ 1812 г. въ іюнѣ участвовалъ въ сраженіи при г. Кобринѣ и при с. Городечнѣ, за отличіе произведенъ въ подпоручики, былъ при удержаніи непріятеля при переправѣ чрезъ Березину и за отличіе въ этомъ дѣлѣ ему объявлено Высочайшее благоволеніе; съ 16 ноября по 1 декабря преслѣдовалъ непріятеля до Вильны.

Въ 1813 г. былъ при осадѣ крѣп. Торна, при разбитіи непріятеля у г. Кенигсварта, при Бауценѣ, при Кацбахѣ, затѣмъ находился для особыхъ порученій при корпусномъ командирѣ; въ сраженіи подъ Лейпцигомъ раненъ въ правую ногу осколкомъ гранаты.

Въ 1814 г. находился въ сраженіи при Бріенъ-Ла-Шато, 20 января при с. Ла-Ротьери раненъ пулею въ правую ногу и за отличіе награжденъ орденомъ св. Анны 4-го класса; за сраженіе при одной французской деревнѣ произведенъ въ поручики, послѣ сраженія при Шато-Тіери прикомандированъ къ Псковскому пѣх. полку, находился въ сраженіяхъ при крѣп. Суассонъ, Краонѣ, подъ Парижемъ и при занятіи его.

Уволенъ отъ службы въ чинѣ капитана.

188. Столыпинъ Афанасій Алексѣевичъ, дворянинъ Саратовской губ., владѣлецъ въ разныхъ селеніяхъ Саратовскаго у., около 550 душъ, вступилъ въ службу юнкеромъ въ 1-й артиллерійскій полкъ въ февралѣ 1805 г., былъ въ 1807 г. въ походѣ въ Пруссію

и въ сраженіяхъ съ французскими войсками, въ маѣ въ аттакѣ непріятельской позиціи и преслѣдованіи непріятеля, въ іюнѣ при Фридландѣ раненъ пулею въ ногу, за отличіе награжденъ орденомъ св. Владиміра 4-й степ. съ бантомъ.

Въ 1812 г. участвовалъ въ сраженіи 26 августа при с. Бородинѣ и за оказанное отличіе награжденъ золотою шпагою съ надписью „за храбрость».

Уволенъ отъ службы, за раною, въ январѣ 1817 г. въ чинѣ штабсъ-капитана.

Былъ впослѣдствіи саратовскимъ уѣзд. а потомъ губернскимъ предводителемъ дворянства.

И. С. Жиркевичъ въ своихъ «Запискахъ» («Рус. Ст.» 1874 г., авг.) описываетъ стоянку гвардейской артиллеріи вблизи Вильны, въ началѣ 1812 г. Рота была расположена въ деревнѣ, отдѣленной отъ мѣстечка Даучелишки небольшимъ озеромъ; зимой по льду чрезъ озеро ѣзды было не болѣе ¼ в. до штабъ-квартиры, а въ объѣздъ—4 вер. Стоялъ апрѣль, ледъ на озерѣ еще держался. Въ роту пріѣхали изъ штаба нѣсколько офицеровъ, всѣ пріятели—говоритъ Жиркевичъ—товарищи нашего Афонасія Столыпина. Спѣша возвратиться въ штабъ, прибывшіе приняли задорное предложеніе Столыпина переправиться черезъ озеро; вожатымъ взялся быть самъ Столыпинъ. У береговъ уже саженей на десять и льда не оставалось. Двое не согласились и поѣхали въ объѣздъ, а прочіе сперва вплавь, а потомъ, проваливаясь на каждомъ шагу на льду, побрели чрезъ озеро. Перебраться они, перебрались, но генералъ-майоръ Ермоловъ изъ окна, съ другого берега, усмотрѣлъ эту переправу, намылилъ всѣмъ перебравшимся голову, грозилъ арестовать. По корпусу, которымъ генералъ А. П. Ермоловъ командовалъ, онъ издалъ тогда же приказъ, въ которомъ, не называя именъ, огласилъ этотъ безразсудный поступокъ офицеровъ, нисколько не приписывая таковой мужеству.

Во время стоянки у Свенцянъ, ген Ермоловъ, воспользовавшись случаемъ, что его верховая лошадь ожеребилась, распорядился отпоить, зарѣзать и зажарить жеребенка, и пригласилъ офицеровъ на жаркое, говоря, что хочетъ пріучить ихъ ко всякой случайной пищи на время похода.

25 августа подъ Бородинымъ насъ—пишетъ Жиркевичъ—расположили на лѣвомъ флангѣ арміи. 26-го авг., съ зарею, раздался первый пушечный выстрѣлъ и уже не прерывался до захожденія солнца. Рота наша, хотя и стояла позади роты гр. Аракчеева, а не въ линіи, но ядра долетали до насъ. Часа два были на этомъ мѣстѣ, потомъ намъ приказано было отойти назадъ, сближаясь съ центромъ. Тутъ простояли часу до перваго и успѣли пообѣдать. Но едва кончили закуску, какъ подъѣхалъ адъютантъ Дохтуровъ, спрашивая, гдѣ батарейная рота кап. Гогеля? Жиркевичъ и поруч.

Столыпинъ вскочили и подбѣжали къ нему, закричавъ «наша». Адъютантъ объявилъ, что рота должна идти на лѣвый флангъ, гдѣ онъ укажетъ ей мѣсто. Адъютантъ поѣхалъ впередъ и повелъ насъ кустарникомъ, безъ дороги; а такъ какъ въ этомъ пунктѣ ядра ложились въ учащенномъ количествѣ, то вожатый началъ забирать, лѣвѣе и лѣвѣе... Но едва мы вышли изъ кустовъ, какъ по насъ раздался залпъ и мы прямо очутились передъ двухъ-ярусной непріятельской бригадою. Адъютантъ поскакалъ назадъ. Капитанъ роты въ слѣдъ кричитъ: «Покажите намъ мѣсто!» Множество людей выбило изъ фронта, довольно перебило лошадей и подбито было 3 или 4 лафета.

189. Стромовъ Матвѣй Абрамовичъ, сынъ сержанта, внесеннаго по заслугамъ въ дворянство, дворянинъ Саратовской губерніи, вступилъ въ службу въ Рижскій гарнизонный полкъ въ 1801 г. рядовымъ.

Въ 1812 г. съ 11 мая по 15 іюня былъ въ походѣ отъ Янова до Витебска, къ 5 августа пришелъ къ Смоленску и участвовалъ въ сраженіи при этомъ городѣ, а потомъ въ ретирадѣ до с. Бородина, гдѣ участвовалъ въ сраженіи 26 августа. Былъ въ ретирадѣ до Тарутина, а затѣмъ въ преслѣдованіи непріятеля до Малоярославца и Краснаго. Находился при сдачѣ Варшавы. Въ концѣ этого года, за отличіе, произведенъ въ прапорщики.

Въ 1813 г. за границей былъ въ нѣсколькихъ сраженіяхъ въ апрѣлѣ мѣс.; въ маѣ участвовалъ въ генеральномъ сраженіи при г. Бауценѣ, въ октябрѣ при Лейпцигѣ, при чемъ за отличіе пожалованъ золотою шпагою.

Въ 1814 г. находился въ дѣлахъ при г. Арсисѣ, при Баръ-Сюръ-Обѣ и 18-го марта при взятіи Парижа

Въ 1817 г. уволенъ, по прошенію, отъ службы съ награжденіемъ чиномъ штабсъ-капитана. За время службы получилъ знакъ отличія военнаго ордена, ордена св. Анны 2-й и 1 й ст., св. Владиміра 4-й ст. съ бантомъ, а также серебр. медаль въ память 1812 г.

190. Сурковъ Осипъ Яковлевичъ, изъ крестьянъ Саратовской губ., въ службу вступилъ въ Екатеринославскій кирасирскій полкъ въ декабрѣ 1809 г.

Въ 1812 г. съ 12 іюня по 1 октября былъ въ походахъ противъ французскихъ войскъ и въ сраженіяхъ при Смоленскѣ съ 4 по 7 августа, при Бородинѣ 24 и 26 числа.

Въ 1815 г. совершилъ походъ во Францію и 19 іюля былъ у Парижа.

Уволенъ отъ службы, за болѣзнью, съ награжденіемъ чиномъ подпоручика, съ мундиромъ и за свыше 20 лѣтнюю службу получилъ пенсію въ размѣрѣ $^1/_3$ жалованья.

191. Талызинъ Александръ Степановичъ, изъ дворянъ, землевладѣлецъ Балашовскаго у. и губерній Московской и Ярославской, вступилъ въ августѣ 1812 г. въ Московское ополченіе урядникомъ.

Былъ въ сраженіи 26 августа подъ Бородинымъ и за отличіе произведенъ въ прапорщики.

Въ 1813 г. находился за границей при блокадѣ крѣп. Глогау, при ретирадѣ послѣ Люценскаго сраженія, при переправѣ чрезъ Эльбу, при Бауценѣ и Лейпцигѣ.

Въ 1814 г. былъ въ Парижѣ

Въ 1815 г. совершилъ вторичный походъ во Францію

Продолжалъ военную службу, получилъ знакъ отличія за 30 лѣтъ службы, дослужился до чина генерала, былъ кавалеромъ орденовъ св. Анны 3-й и 2-й ст., съ Императорскою короною, св Владиміра 4 и 3-й ст., св. Станислава 1-й ст.. въ статской затѣмъ службѣ былъ въ чинѣ тайнаго совѣтника.

Въ формулярѣ его показаны сыновья Степанъ, Петръ, Аркадій, Михаилъ и 5 дочерей.

192. Тарутинъ Константинъ Николаевичъ, изъ штабъ-офицерскихъ дѣтей, былъ въ 1-мъ кадетскомъ корпусѣ и поступилъ въ апрѣлѣ 1807 г. въ 5-й Егерскій полкъ подпоручикомъ.

Въ 1812 г. участвовалъ въ сраженіяхъ при м. Мирѣ, Романовѣ, при г. Смоленскѣ, близь Дорогобужа и при ретирадѣ до Бородино, гдѣ сражался 24, 25 и 26 августа и за отличіе награжденъ золотою шпагою съ надписью «за храбрость», былъ при с. Чириковѣ, д. Вороновой, у Тарутина, участвовалъ въ аттакѣ и затѣмъ въ преслѣдованіи непріятеля до границы русской.

Въ 1813 г. находился при блокадѣ крѣп. Модлина, прослѣдовалъ за-границу и принималъ участіе въ сраженіяхъ при разныхъ селеніяхъ, а въ октябрѣ при г. Лейпцигѣ и взятіи его.

Въ 1814 г. былъ вблизи Гамбурга, на островѣ.

Дослужился до чина капитана, имѣлъ орденъ св. Владиміра 4-й степ. съ бантомъ. Уволенъ, отъ службы, за болѣзнью, съ награжденіемъ чиномъ подполковника, съ мундиромъ

193. Тебелевъ Гавріилъ Ивановичъ, дворянинъ Саратовской губ., владѣлецъ дома въ Саратовѣ, опредѣлился въ 1796 г. въ Царицынскій батальонъ, а въ октябрѣ 1812 г. выбранъ саратовскимъ дворянствомъ въ Симбирское ополченіе, куда принятъ въ 3-й пѣхот. полкъ.

Въ 1813 г. былъ въ походѣ за границей. находился съ 15 сентября у крѣп. Глогау, занятой французами.

Въ 1814 г. участвовалъ въ двукратномъ разбитіи непріятеля у той же крѣпости до сдачи ея 29 марта.

194. Тетеринъ Козьма Алексѣевичъ, изъ казачьихъ дѣтей, проходилъ службу въ Астраханскомъ казачьемъ войскѣ съ 1802 г.

Въ 1812 г. находился съ 25 іюля въ сраженіяхъ при разныхъ мѣстечкахъ, въ августѣ—при отступленіи нашихъ войскъ отъ Городечны до Луцка, при г.г. Луцкѣ, Слонимѣ, Волковискѣ.

Въ 1813 г. въ январѣ былъ въ стычкѣ при преслѣдованіи не-

пріятеля, въ мартѣ при блокадѣ Ченстоховской крѣп.; по переходѣ чрезъ границу принималъ участіе во многихъ дѣлахъ, между прочимъ, при г. Герлицѣ, а затѣмъ при переправѣ чрезъ Рейнъ 4, 5, 6 и 7 октября.

Въ 1814 г. участвовалъ въ сраженіяхъ при разныхъ селеніяхъ, между прочимъ, при Шато-Тьери, Краонѣ, Лаонѣ, близь Суассона, при Фершампенуазѣ и 20 марта проходилъ Парижъ до м. Лафертъ, гдѣ 25 марта былъ въ сраженіи.

Продолжалъ долго военную службу, участвовалъ въ турецкой войнѣ 1828—29 г.г. и вышелъ въ отставку, за болѣзнью, въ чинѣ генералъ-майора, съ мундиромъ и полною пенсіею. За время службы награжденъ орденомъ св. Георгія 4-го кл., св. Владиміра 4-й ст., св. Анны 2, 3 и 4 степ. Имѣлъ серебр. медали въ память 1812 г. за взятіе Парижа и за турецкую войну.

Въ формулярѣ его показаны сынъ Иванъ и 2 дочери.

195. Течинъ Тимофей Павловичъ, изъ крестьянъ, ставшій потомъ дворяниномъ Саратовской губ., у жены его было въ Петровскѣ рев. душъ безъ земли, вступилъ въ службу въ мартѣ 1810 г. въ Екатеринбургскій пѣх. полкъ рядовымъ.

Въ 1812 г. былъ въ походахъ и сраженіяхъ при м. Островнѣ, Какувачинѣ.

Въ 1813 г. въ апрѣлѣ находился въ германскихъ владѣніяхъ и участвовалъ въ блокадѣ крѣп Майнца.

Въ 1814 г. оставался при той же крѣпости, отражалъ вылазки непріятеля; въ февралѣ былъ при взятіи штурмомъ г. Реймса и при отступленіи отъ него, а 18 марта при взятіи Парижа.

Въ 1815 г. вновь совершилъ походъ изъ Россіи во Францію до г. Вертю.

Продолжалъ еще долгое время военную службу и дослужился до чина штабсъ-капитана, имѣлъ серебр. медали въ память войны 1812 г. и за взятіе Парижа.

Въ формулярѣ его показаны сынъ Михаилъ и дочь Варвара.

196. Тизенгаузенъ Давыдъ Ивановичъ, изъ дворянъ, вступилъ въ службу изъ Дворянскаго полка въ прапорщики въ январѣ 1813 года.

Находился въ походѣ съ 27 апрѣля 1813 г. и, перейдя въ германскія владѣнія, участвовалъ въ сраженіи 6 и 7 октября при Лейпцигѣ, въ ноябрѣ при взятіи крѣп. Виттенбургской.

Въ 1814 г. во Франціи былъ при занятіи штурмомъ г. Суассона, въ дѣлахъ при Краонѣ, при Лаонѣ и 18 марта при занятіи Парижа.

Въ 1815 г. вновь совершилъ походъ во Францію.

Уволенъ отъ службы въ ноябрѣ 1819 г., по домашнимъ обстоятельствамъ, съ чиномъ штабсъ-капитана.

197. Толмачевъ Афанасій Емельяновичъ, дворянинъ, обучался во 2-мъ кадетскомъ корпусѣ, въ 1810 г. вступилъ въ лейбъ-гвардіи Егерскій полкъ подпоручикомъ.

Въ 1812 г. участвовалъ въ походахъ и сраженіяхъ и за отличіе награжденъ орденомъ св. Анны 4-го кл.

Въ 1813 г., въ чинѣ штабсъ-капитана, награжденъ золотою шпагою за храбрость и орденами св. Владиміра 4-й ст. съ бантомъ, св. Анны 2-го кл., прусскимъ знакомъ отличія желѣзнаго креста и алмазными знаками къ ордену св. Анны 2-го кл.

Въ 1814 г. получилъ св. Владиміра 3-й степ. и прусскій орденъ «за заслуги».

Продолжалъ военную службу, былъ въ 1823 г. командиромъ 4-го карабинернаго полка, въ 1826 г. генералъ-майоромъ и назначенъ въ 1829 г. командиромъ 3 бригады 13 пѣх. дивизіи.

Въ формулярѣ при немъ значатся сыновья Александръ, Николай, Павелъ, Владиміръ, Михаилъ и 3 дочери.

198. Толстой Павелъ Львовичъ, изъ дворянъ, выпущенъ изъ Пажескаго корпуса въ январѣ 1804 г. въ Астраханскій гренадерскій полкъ прапорщикомъ. Въ 1807 г. былъ въ походахъ на французовъ въ Пруссіи.

Въ 1812 г. находился въ дѣлахъ при Витебскѣ, Смоленскѣ, Бородинѣ, затѣмъ слѣдовалъ чрезъ Польшу до Саксоніи.

Въ 1813 году былъ при блокадѣ и покореніи Дрездена (двукратно), при блокадѣ Гамбурга и въ сраженіяхъ при этомъ городѣ.

Въ 1814 г. оставался при Гамбургѣ и участвовалъ въ штурмѣ и овладѣніи шанцами и въ экспедиціяхъ на островъ около Гамбурга.

Въ 1815 г., за болѣзнью, уволенъ отъ службы въ чинѣ подполковника, съ мундиромъ, имѣя ордена св. Анны 2-й степ. и св. Владиміра 4-й ст. съ бантомъ и золотую шпагу съ надписью «за храбрость».

199. Тугариновъ Яковъ Карповичъ, изъ солдатскихъ дѣтей, вступилъ въ службу въ февралѣ 1808 г. 1-й учебный гренадерскій батальонъ рядовымъ. Въ 1811 г. принималъ участіе въ турецкой кампаніи.

Въ 1812 г. съ 26 февраля слѣдовалъ изъ Молдавіи въ Россію и 15 іюля былъ въ сраженіи при г. Кобринѣ, съ 1-го августа по 4-е въ повседневной перестрѣлкѣ при отступленіи отъ с. Городечнаго, въ нѣсколькихъ сраженіяхъ при разныхъ селеніяхъ, при г. Борисовѣ и въ преслѣдованіи непріятеля до Вильны.

Въ 1813 г. былъ въ дѣлахъ при м. Рогожинѣ, при занятіи Вильны, въ мартѣ за границей при разныхъ селеніяхъ, въ переправѣ на лодкахъ чрезъ Эльбу, въ дѣлахъ при Лейпцигѣ и овладѣніи имъ, въ декабрѣ близь Гамбурга противъ непріятельскаго десанта, шедшаго по р. Эльбѣ.

Въ 1814 г. находился при сдачѣ крѣп. Суассона, въ сраженіи при Лаонѣ, 18 марта при взятіи Парижа.

Въ 1815 г. совершилъ вторичный походъ во Францію.

Продолжалъ военную службу, а затѣмъ, по выходѣ изъ нея вступилъ въ статскую съ чиномъ коллеж. секретаря.

Въ формулярѣ показаны при немъ сыновья Григорій и Яковъ и 2 дочери.

200. Убышъ Францъ Яковлевичъ, изъ польскаго шляхетства, домовладѣлецъ Саратова, въ службу вступилъ рядовымъ въ Егерскій полкъ въ 1796 г.

Въ 1812 г. былъ въ сраженіяхъ въ іюнѣ при Султановкѣ, въ августѣ при г. Красномъ противъ многочисленнаго непріятеля, затѣмъ при с. Бородинѣ 24, 25 и 26 августа.

Въ 1815 г. совершилъ походъ въ предѣлы Франціи.

Уволенъ отъ службы, по домашнимъ обстоятельствамъ, подпоручикомъ, съ мундиромъ и полною пенсіею.

201. Уваровъ графъ Ѳеодоръ Петровичъ, род. 1770 г., зачисленъ въ воен. службу еще ребенкомъ и на 18-мъ году жизни былъ уже капитаномъ, находился въ л.-гв. Преображенскомъ, въ л.-гв. Конномъ полку, въ Кирасирскомъ гр. Салтыкова и др. Участвовалъ въ шведской кампаніи, въ Польшѣ, въ 1805 г. былъ въ генеральномъ сраженіи при Аустерлицѣ, гдѣ неоднократно

производилъ атаку на французовъ, а затѣмъ занялъ высоту, лежащую предъ Аустерлицемъ и укрѣпился на ней батареями, чѣмъ остановилъ нападеніе и обезпечилъ отступленіе арміи; въ это время онъ былъ генералъ-лейтенантомъ въ 1807 г. сражался съ французами при Гутштдтѣ, с. Вольфсдорфѣ, Анкендорфѣ, гдѣ, атаковывая неоднократно непріятеля, заставилъ его оставить выгодную позицію и преслѣдовалъ до самой р. Пассарги; подъ Фридландомъ, пройдя съ кавалеріей р. Алле, атаковалъ непріятельскую кавале-

рію и разбилъ ее, а вечеромъ, при отступленіи арміи, когда уже и мосты были снесены кавалеріею, прикрывалъ армію и переправилъ въ виду непріятеля, безъ малѣйшей потери, пѣхоту и артиллерію, оставшіяся на непріятельской сторонѣ; въ 1810 г. былъ въ турецкой кампаніи подъ Силистріей, Шумлой, Рущукомъ, Никополемъ; 22 іюня раненъ въ правое плечо.

Въ 1812 г., командуя кавалеріею, былъ въ сраженіяхъ подъ Вилькомиромъ, Островной, Смоленскомъ, при Бородинѣ (здѣсь онъ аттакой опрокинулъ лѣвое непріятельское крыло), былъ во время движенія войскъ въ Москвѣ, потомъ въ сраженіяхъ при Тарутинѣ, Малоярославцѣ, подъ Вязьмою, Краснымъ.

Въ послѣднихъ двухъ дѣлахъ, подоспѣвъ изъ Дубровны, онъ ударилъ на лѣвый непріятельскій флангъ и прогналъ непріятеля, бывшаго у Вязьмы.

Въ 1813 участвовалъ въ дѣлахъ при Бауценѣ, подъ стѣнами Дрездена, подъ Кульмомъ, Лейпцигомъ. Произведенъ въ генералы-отъ-кавалеріи.

Въ 1814 г. былъ въ дѣлахъ подъ Бріенномъ, подъ Арсисъ-сюръ-Обѣ, подъ Фершампенуазомъ и, наконецъ, подъ стѣнами Парижа.

Умеръ въ 1824 г. («Герои войны 1812 г.», изд. Вел. Кн. Николая Михаиловича).

Много приказовъ ген.-лейт. Уварова, какъ начальника кавалеріи, опубликовано въ XXXVII т. «Актовъ» Виленской Археол. Комиссіи, изд. 1912 г.

202. Унгернъ-Штернбергъ Аркадій Ивановичъ, изъ дворянъ, землевладѣлецъ Сердобскаго у., въ маѣ 1811 г. опредѣленъ въ 3-й Егерскій полкъ юнкеромъ, въ апрѣлѣ 1812 г. произведенъ въ портупей-прапорщики, а въ маѣ переведенъ въ 3-й Егерскій полкъ съ повышеніемъ въ прапорщики.

Былъ въ походахъ и дѣлахъ въ іюлѣ 1813 г. при осадѣ крѣп. Модлина, въ августѣ въ сраженіяхъ при ней и взятіи ея, оттуда прошелъ въ Пруссію до крѣп. Данцига.

Въ 1815 г. былъ въ походѣ чрезъ царство Польское и Силезію.

Уволенъ отъ службы въ февралѣ 1828 г., по домашнимъ обстоятельствамъ, съ чиномъ майора, съ мундиромъ.

Въ формулярѣ его показанъ сынъ Александръ.

203. Усовъ Алексѣй Николаевичъ, дворянинъ Саратовской губ., землевладѣлецъ Петровскаго у. (с. Даниловка), Рязанской и Калужской губ., въ сентябрѣ 1805 г. изъ 1-го кадетскаго корпуса вступилъ на службу въ 6-й артиллерійскій полкъ подпоручикомъ. Въ 1807 г. былъ въ походѣ противъ французовъ въ Пруссіи и въ сраженіи при м. Гутштадтѣ, при Гейльсбергѣ и въ резервѣ при м. Фридландѣ; захваченъ былъ въ послѣднемъ дѣлѣ въ плѣнъ и про-

былъ въ немъ 28 дней. Награжденъ золотою шпагою съ надписью «за храбрость».

Въ 1810 г. отставленъ отъ службы и имѣлъ въ статской—чинъ коллеж. асессора.

Въ 1812 г., по изданіи Высочайшаго манифеста 6 іюля, съ призывомъ къ составленію воен. силы, вступилъ въ Московское ополченіе въ чинѣ майора и участвовалъ 26 августа при Бородинѣ.

Въ формулярѣ его значится сынъ Сергѣй.

204. Устиновъ Василій Михайловичь, дворянинъ Саратовской губ., землевладѣлецъ Петровскаго и Саратовскаго у., вступилъ въ военную службу въ іюнѣ 1810 г.

Въ 1812 г. былъ въ дѣлахъ подъ Вилькомиромъ и еще подъ нѣсколькими селеніями, а въ августѣ 24 и 26 числа подъ Бородинымъ, въ сентябрѣ при Вороновѣ, въ октябрѣ при Тарутинѣ, Малоярославцѣ и подъ Вязьмою.

Награжденъ орденомъ св. Анны 4-го кл.

Отставленъ отъ службы въ 1820 г. съ награжденіемъ чиномъ полковника. Имѣлъ серебр. медаль въ память 1812 г. на голубой лентѣ.

Въ формулярѣ значится при немъ сынъ Михаилъ и 5 дочерей.

205. Фадѣевъ Филиппъ Фадѣевичъ, изъ духовнаго званія, поступилъ въ декабрѣ 1797 г. въ Рязанскій пѣх. полкъ рядовымъ.

Въ 1812 г. съ 13 іюня былъ въ походѣ противъ французовъ и участвовалъ въ дѣлахъ подъ Смоленскомъ, при Бородинѣ (26 августа), подъ селомъ Тарутиномъ, Малоярославцѣ, Вязьмѣ, Красномъ и въ преслѣдованіи непріятеля до р. Нѣмана.

Въ 1813 г. доходилъ до г. Люцена, оттуда обратно къ Дрездену, участвовалъ въ генеральномъ сраженіи при Бауценѣ и Герлицѣ, находился въ авангардѣ при преслѣдованіи непріятеля, во многихъ сраженіяхъ при разныхъ селеніяхъ, въ генеральной баталіи при Лейпцигѣ и при взятіи его штурмомъ, въ декабрѣ въ битвахъ за Рейномъ.

Въ 1814 г. участвовалъ въ сраженіяхъ 20 января, 21 и 28 февраля и 18 марта при взятіи Парижа.

Въ 1815 г. совершилъ вторичный походъ во Францію.

Получилъ знакъ отличія военнаго ордена. Съ нѣкоторымъ перерывомъ служилъ въ полку еще нѣсколько лѣтъ, получивъ при первой временной отставкѣ въ 1821 г. въ награду чинъ подпоручика. Имѣлъ серебр. медали въ память 1812 г. и взятія Парижа.

Въ формулярѣ при немъ значатся сыновья Николай, Иванъ и 2 дочери.

206. Фогилевъ Александръ Андреевичъ, изъ дворянъ, вступилъ въ гренадерскій полкъ подпрапорщикомъ въ мартѣ 1812 г.

Былъ въ 1812 г. съ августа въ походахъ и сраженіяхъ при Смоленскѣ, Бородинѣ, Красномъ, при Вороновѣ, Тарутинѣ, Малоярославцѣ.

Въ 1813 г.—за границей при Люценѣ, Бауценѣ, Теплицахъ и 4, 5 и 6 октября близъ Лейпцига.

Въ 1814 г. участвовалъ въ сраженіяхъ во Франціи 20 января, 8 марта и подъ стѣнами Парижа.

Продолжалъ военную службу съ перерывами нѣсколько лѣтъ, при чемъ при первомъ выходъ въ отставку награжденъ чиномъ подпоручика. Имѣлъ серебр. медаль въ память 1812 г.

Въ формулярѣ его значится сынъ Веніаминъ.

207. Филитовъ Алексѣй Андреевичъ, дворянинъ Саратовской губ., землевладѣлецъ Саратовскаго у. и Симбирской губ., вступилъ въ службу въ мартѣ 1812 г. въ Виленскій пѣх. полкъ подпрапорщикомъ.

Находился въ этомъ году при удержаніи крѣпости Бобруйской и въ преслѣдованіи французскихъ войскъ до границы.

Въ 1813 г. былъ въ дѣлахъ при г. Бауценѣ и Лейпцигѣ (6 и 7 октября).

Въ 1814 г. во Франціи участвовалъ во взятіи м. Вокулеръ.

Въ 1815 г. вторично былъ въ походѣ во Францію.

При отставкѣ награжденъ чиномъ штабсъ-капитана.

208. Фофановъ Андрей Алексѣевичъ, дворянинъ Саратовской губ., землевладѣлецъ Аткарскаго и Петровскаго уу., а также Пензенской губ.; въ службу вступилъ въ Саратовскій гарнизонный батальонъ унтеръ-офицеромъ въ 1798 г., а въ октябрѣ 1812 г. произведенъ въ прапорщики.

Въ 1813 г., командуя ротой, переправился 15 іюля черезъ Бугъ въ мѣст. Устилугъ (Волын. губ.) и совершилъ походъ до крѣп. Глогау; находился въ сраженіяхъ при этой крѣпости до сдачи ея.

Получилъ орденъ св. Анны 3-го кл. и бронзовую медаль на Владимірской лентѣ въ память войны 1812 г., какъ дворянинъ.

209. Ховринъ Федоръ Васильевичъ, дворянинъ Саратовской губ., землевладѣлецъ Хвалынскаго у. и Симбирской губ.; въ службу вступилъ въ февралѣ 1806 г. въ Астраханскій казачій полкъ урядникомъ, былъ въ 1808—1809 гг. въ походѣ у персидскихъ береговъ на флагманскомъ кораблѣ «Вулканъ». Послѣ этого служилъ въ Хвалынскомъ земскомъ судѣ засѣдателемъ.

Въ 1812 г., по выбору дворянства, поступилъ въ Симбирское ополченіе, въ 1-й пѣх. полкъ, будучи въ чинѣ прапорщика.

Въ 1813 г. въ іюлѣ переправился чрезъ р. Бугъ и находился въ дѣлахъ при крѣп. Замостье до сдачи ея—съ 1 августа по 1 ноября, послѣ чего былъ въ походѣ за границу.

Въ 1814 г. съ 25 февраля по 1-е апрѣля участвовалъ въ блокадѣ крѣп. Глогау.

По окончаніи этой кампаніи, продолжалъ службу засѣдателя въ Хвалынскомъ земскомъ судѣ.

210. Хардинъ Иванъ Дмитріевичъ, дворянинъ Саратовской губ., землевладѣлецъ Петровскаго у., вступилъ въ службу въ Казанскій гарнизонный батальонъ унтеръ-офицеромъ въ 1799 г.; былъ въ турецкомъ походѣ 1807—1810 гг., въ осадѣ Браилова и въ сраженіи при Рущукѣ.

Въ 1812 г. находился въ преслѣдованіи французскихъ войскъ и въ неоднократныхъ сраженіяхъ съ ними при разныхъ мѣстечкахъ и селеніяхъ; 2, 3 и 4 ноября сражался при г. Волковискѣ, при отступленіи къ Брестъ-Литовску, и 6 ноября при проходѣ чрезъ Бѣлавскій лѣсъ къ Руднѣ.

Въ 1813 г. съ 25 по 27 января находился въ болкадѣ Каменецкаго и въ преслѣдованіи непріятеля до г. Кракова; въ началѣ мая при занятіи послѣдняго; 6 августа въ жестокомъ сраженіи при м. Лезенберъѣ, гдѣ былъ раненъ пушечною картечью въ лѣвую руку выше кисти, съ раздробленіемъ костей, и получилъ контузію въ правую ногу ниже колѣна.

Уволенъ въ 1814 г., за ранами, съ награжденіемъ чиномъ майора, съ мундиромъ и пенсіею, получивъ орденъ св. Владиміра 4-й степ. и Высочайшее благоволеніе. Имѣлъ серебр. медаль въ память войны 1812 г.

211. Храповъ Петръ Александровичъ, изъ дворянъ, землевладѣлецъ Саратовскаго и Кузнецкаго у., вступилъ въ службу въ 1786 г. въ Кавказскій гренадерскій полкъ сержантомъ, участвовалъ въ 1796 г. въ персидской войнѣ; въ слѣдующемъ году вышелъ въ отставку прапорщикомъ и до 1812 г. находился на службѣ въ полиціи.

Поступилъ въ октябрѣ 1812 г. въ Нижегородское ополченіе сотеннымъ начальникомъ, въ 3-й пѣшій полкъ.

Въ 1813—14 гг. былъ въ походахъ за-границей, но не дальше Саксоніи.

212. **Чегодаевъ** Павелъ Петровичъ, князь, дворянинъ Саратовской губ., землевладѣлецъ Саратовскаго и Петровскаго уу., въ мартѣ 1812 г. вступилъ въ службу въ Симбирское ополченіе въ 3-й пѣхотный полкъ, подпрапорщикомъ.

Въ 1813 г. былъ въ походахъ; находился при блокадѣ крѣп. Глогау, участвуя въ сраженіи съ непріятелемъ при неоднократныхъ его вылазкахъ по 1 апрѣля 1814 г.

Въ 1815 г. былъ вновь въ походѣ во Францію.

213. Челюскинъ Николай Александровичъ, дворянинъ Саратовской губ., владѣлецъ 700 рев. душъ, вступилъ въ военную службу кадетомъ въ 1805 г., въ 1807 г. произведенъ въ унтеръ-офицеры.

Съ 26 октября 1812 г. былъ въ походѣ противъ французскихъ войскъ и участвовалъ въ занятіи м. Устилугъ, получивъ за отличіе орденъ св. Анны 4-й степ.

Въ 1813 г. былъ при занятіи Варшавы, при блокадѣ и занятіи

крѣп. Ченстоховой и Кракова; при сраженіи въ Силезіи получилъ сильную контузію въ лѣвое колѣно, но и затѣмъ участвовалъ въ ежедневныхъ сраженіяхъ при Кульмѣ и Лейпцигѣ, за что получилъ орденъ св. Владиміра 4-й степ.

Въ 1814 г. во Франціи принималъ участіе въ нѣсколькихъ сраженіяхъ, между прочимъ, при Бріенъ-ле-Шато.

Въ 1815 г. совершилъ новый походъ во Францію до г. Вертю.

Уволенъ, за болѣзнью, въ январѣ 1817 г. съ чиномъ поручика. Имѣлъ серебр. медали въ память 1812 г. и взятія Парижа.

Въ формулярѣ показаны при немъ сынъ Дмитрій и 2 дочери.

214. Ченыкаевъ Николай Тимофеевичъ, дворянинъ Саратовской губ., землевладѣлецъ Балашовскаго у., поступилъ въ 1807 г. изъ 2-го кадетскаго корпуса въ Селенгинскій пѣх. полкъ прапорщикомъ.

Въ 1812 г. участвовалъ въ сраженіи при м. Островномъ, при атакѣ непріятельскаго лагеря при с. Тарутинѣ, подъ Малоярославцемъ у прикрытія мостовъ при рѣкѣ и подъ г. Красномъ.

Въ 1813 г. находился въ герцогствѣ Варшавскомъ.

Въ 1815 г. былъ вновь въ походѣ во Францію.

Отставленъ отъ службы въ январѣ 1819 г. съ награжденіемъ чиномъ капитана.

215. Шабловскій Федоръ Гавриловичъ, изъ дворянъ, вступилъ въ службу въ февралѣ 1808 г. въ Смоленскій пѣх. полкъ подпрапорщикомъ, въ мартѣ 1812 г. произведенъ въ прапорщики. Участвовалъ въ турецкой кампаніи.

Въ 1812 г. былъ на Волыни въ преслѣдованіи непріятеля до Брестъ-Литовска и далѣе; въ окрестностяхъ Брестъ-Литовска находился подъ сильною непріятельской канонадой, производившеюся цѣлый день; былъ въ сраженіи при м. Волковискѣ, а затѣмъ при Руднѣ.

Въ 1813 г. находился въ сраженіи 7 и 9 августа въ авангардѣ, бывшемъ подъ командою ген.-лейт. Рудзевича; подъ г. Гольбергомъ раненъ пулею въ правую руку ниже локтя.

Уволенъ отъ службы поручикомъ, съ мундиромъ и полною пенсіею. Имѣлъ орденъ св. Анны 4-й ст. и серебр. медаль въ память войны 1812 г.

Въ формулярѣ его показаны при немъ сыновья Петръ и Иванъ и 1 дочь.

216. Шабловскій Яковъ Людвиговичъ, изъ дворянъ, въ военную службу вступилъ въ ноябрѣ 1811 г. юнкеромъ, въ 1812 г. переведенъ въ 1-й Егерскій полкъ. Сыновья и дочери его приписаны въ Саратовское дворянство.

Въ 1812, 1813 и 1815 г. участвовалъ въ походахъ и сраженіяхъ противъ французскихъ войскъ; награжденъ орденомъ св. Анны 4-го кл. и чиномъ прапорщика. Уволенъ въ отставку въ январѣ 1817 г.

Болѣе подробныхъ свѣдѣній не имѣется.

217. Шахматовъ Алексѣй Александровичъ, р. 1795 г., дворянинъ, землевладѣлецъ Саратовской губ. (149 рев. душъ), вступилъ въ службу въ іюнѣ 1812 г. гардемариномъ.

Въ 1812 г. былъ въ походѣ, плавая между С.-Петербургомъ и Кронштадтомъ, на бригѣ «Симіонъ-Анна» подъ командою лейтенанта Головина; въ 1813 г. тамъ же на фрегатѣ «Маломъ» подъ командою лейт. Генинга; въ 1813 г., произведенный въ унтеръ-офицеры, вновь плавалъ подъ командою лейтенанта Головина а въ 1815 г., будучи мичманомъ, находился при берегѣ въ С.-Петербургѣ въ 47 корабельномъ экипажѣ подъ командою капит.-лейт. Путятина и Елагина.

Продолжалъ службу во флотѣ до февраля 1822 г., когда уволился съ чиномъ капитанъ-лейтенанта.

218. Шахматовъ Иванъ Александровичъ, р. 1794 г., изъ дворянъ Саратовской губ., мѣстный землевладѣлецъ (200 рев. душъ), вступилъ въ службу въ декабрѣ 1811 г. въ 1-й морской полкъ подпоручикомъ, былъ въ походахъ и въ сраженіяхъ въ кампанію 1813 г. съ 28 мая по 16 августа въ Пруссіи при блокадѣ г. Данцига, въ 1814 г. съ 1 апрѣля по 22 іюля въ герцогствѣ Варшавскомъ, въ 1815 г. 4 іюня въ Силезіи, 17-го числа въ Саксоніи, а изъ послѣдней чрезъ Пруссію и царство Польское возвратился 27 сентября въ Россію.

Продолжалъ службу въ морскомъ полку до 1822 г., произведенный въ 1821 г. въ чинъ майора; въ октябрѣ 1828 г. переведенъ въ Ревельскій пѣх. полкъ; въ іюнѣ этого года назначенъ батальоннымъ командиромъ. Въ 1824 г. за усердную службу получилъ Монаршее благоволеніе и награжденъ перстнемъ, украшеннымъ бриллiантами.

219. Шмаковъ Алексѣй Ивановичъ, дворянинъ Саратовской губ., землевладѣлецъ Аткарскаго, Саратовскаго и Царицынскаго у., обучался въ Московскомъ университетѣ, въ 1812 г. вступилъ въ чинѣ прапорщика въ Московское ополченіе.

Въ походахъ находился безотлучно при главной квартирѣ арміи съ 26 августа 1812 г. до окончанія войны съ французами.

Въ 1812 г. участвовалъ въ сраженіи подъ Бородинымъ, въ ночной экспедиціи при с. Тарутинѣ, подъ Малоярославцемъ, Вязьмою.

Въ 1813 г. находился подъ Люценомъ и Лейпцигомъ.

Въ 1814 г., по взятіи Парижа, оставался въ немъ при ген.-майорѣ Бѣлоградскомъ.

Уволенъ отъ службы въ томъ же чинѣ прапорщика, получивъ серебр. медаль въ память 1812 г.

220. Шомпулевъ Антонъ Ивановичъ, изъ дворянъ Екатеринос. губ., землевладѣлецъ Саратовской губ., вступилъ въ службу унтеръ-офицеромъ въ сент. 1806 г. въ Переяславскій конно-егерскій

полкъ, а въ іюлѣ 1812 г. переименованъ въ юнкера. Съ декабря 1806 г. былъ въ турецкомъ походѣ, при занятіи крѣп. Киліи, при с. Челошурахъ, въ мартѣ 1808 г. при блокадѣ Измаила, въ 1809 г. при занятіи крѣпостей Сончи и Тульчи.

Съ августа 1812 г. участвовалъ въ Митавскомъ драгунскомъ полку въ походахъ и былъ въ сраженіяхъ 30 сент. подъ Брестъ-Литовскомъ и въ преслѣдованіи непріятеля; съ 1 на 2 ноября—въ ночномъ нападеніи на него у м. Волковиска и затѣмъ еще 3 дня въ сраженіи при м. Свисловичи.

Въ 1813 г. находился въ походѣ за границей, былъ въ сраженіи подъ крѣп. Новое Замостье, при истребленіи непріятельскаго польскаго войска, въ сент. подъ Дрезденомъ, въ окт. подъ Лейпцигомъ и получилъ Высочайшее благоволеніе, съ 26 окт. былъ на передовыхъ постахъ подъ Гамбургомъ.

Въ 1814 г. до 27 января находился при блокадѣ крѣп. Гамбурга и при занятіи м. Вонзбека и с. Гагили.

Въ 1815 г. вновь совершилъ походъ во Францію съ 6-ю эскадронами Митавскаго драгунскаго полка до м. Тараста (что около Дрездена).

Въ 1818 г., за болѣзнью, переведенъ въ Екатериносл. жандарм. команду, а въ 1819 г. въ таковую же Саратовскую. Въ 1829 г., за отличіе, кромѣ Высочайшаго благоволенія, получилъ чинъ штабсъ-капитана, въ каковомъ и умеръ въ 1830-хъ гг. Имѣлъ серебр. медаль въ память 1812 г. и взятія Парижа.

Въ формулярѣ значатся при немъ сынъ Викторъ и 2 дочери. Въ 1836 г. вдова А. С. Шомпулева, урожд. Долгово-Сабурова, просила о записаніи сына ея Виктора въ дворянскую родословную книгу по Саратовской губ.

Сынъ А. И. Шомпулева, В. А. написалъ намъ, въ отвѣтъ на обращенную къ нему просьбу о сообщеніи свѣдѣній объ отцѣ: «Къ сожалѣнію, не могу дать никакихъ письменныхъ документовъ относительно Отечественной войны 1812 года, хотя и имѣлъ много объ этомъ собственноручныхъ замѣтокъ, сгорѣли они вмѣстѣ съ моимъ домомъ въ деревнѣ Пріютъ въ 1906 году, во время бывшихъ безпорядковъ; препровождаю лишь свидѣтельство, выданное моей родной бабкѣ по матери, Долгово-Сабуровой, отъ 27 сентября 1816 года за № 836, на пожалованную въ память войны 1812 г. потомственную бронзовую медаль, такъ какъ она пожертвовала на эту войну значительную сумму*). Это моя бабка Александра Феодоровна была женой моего дѣда Степана Григорьевича Долгово-Сабурова, служившаго долго адъютантомъ при знаменитомъ Суворовѣ, въ подтвержденіи чего у меня въ Саратовѣ находится свидѣтельство, подписанное собственоручно Суворовымъ, когда онъ

*) Свидѣтельство это не печатаемъ, такъ какъ оно имѣетъ общую форму, приведенную нами на стр. 98-й.

былъ еще только генералъ-поручикомъ. Дѣдъ, состоя при Суворовѣ до штабъ-офицерскаго чина, переименовался въ концѣ своей жизни въ надворные совѣтники и назначенъ былъ какимъ-то начальникомъ Царицына, но кѣмъ именно и что былъ Царицынъ тогда, все это уничтожено тѣмъ-же пожаромъ моей усадьбы, какъ равно много и другихъ записокъ, какъ напримѣръ: объ участіи двоихъ сыновей Степана Григорьевича, а моихъ родныхъ дядей Михаила и Алексѣя Долгово-Сабуровыхъ въ Отечественной войнѣ 1812 г., которые, бывъ офицерами въ нашей гвардейской конницѣ, оба были убиты въ сраженіяхъ, о чемъ въ моихъ запискахъ въ «Русской Старинѣ» я и писалъ лѣтъ 15 назадъ».

221. Шубинъ Николай Васильевичъ, дворянинъ Саратовской губ., землевладѣлецъ, поступилъ въ 1798 г. въ Симбирскій гарнизонный батальонъ рядовымъ; былъ въ походахъ на Кавказѣ. При отставкѣ получилъ чинъ штабсъ-капитана.

Въ 1812 г. въ ноябрѣ вступилъ въ 3-й пѣх. полкъ Симбирскаго ополченія и съ 15 іюля выступилъ въ походъ за границу, гдѣ былъ при блокадѣ крѣп. Глогау до сдачи ея.

Имѣлъ медаль въ память взятія Парижа.

222. Шубинъ Павелъ Ивановичъ, дворянинъ Саратовской губ., землевладѣлецъ Балашовскаго у. (с. Турки), вступилъ въ военную службу унтеръ-офицеромъ въ мартѣ 1805 г. Участвовалъ въ турецкой кампаніи 1808—1810 гг., получилъ серебр. медаль за участіе во взятіи штурмомъ Базарджика.

Въ 1812 г. съ 29 августа по 4 ноября находился въ сраженіяхъ при м. Волковискѣ 6 ноября выступалъ противъ саксонскихъ войскъ.

Въ 1813 г. находился въ походѣ за-границей.

Отставленъ въ чинѣ поручика.

223. Шустомскій Петръ Александровичъ, дворянинъ Саратовской губ., землевладѣлецъ Саратовскаго у., служилъ въ Саратовской казенной палатѣ и, по прочтеніи манифеста 6 іюля 1812 г., вышелъ въ отставку и заявилъ желаніе поступить въ ополченіе. О такомъ примѣрномъ желаніи Шустомскаго (или Шуйстомскаго, какъ значится въ нѣкоторыхъ бумагахъ) губернаторъ Панчулидзевъ писалъ 30 іюля 1812 г. губернскому предводителю дворянства П. А. Гладкову. Повидимому, однако, намѣреніе стать ополченцемъ Шустомскій оставилъ и вступилъ въ службу въ маѣ 1813 г. въ одинъ изъ уланскихъ полковъ подпоручикомъ.

Въ 1815 г. былъ съ 21 іюня въ походѣ во Францію, но дошелъ лишь до Дрездена и возвращенъ съ полкомъ обратно.

Продолжалъ военную службу и дослужился до чина штабсъ-ротмистра.

224. Щепановскій Иванъ Антоновичъ, изъ дворянъ, домовладѣлецъ г. Аткарска и землевладѣлецъ Могилевской губ., въ

службу вступилъ въ Витебскій гарнизонный батальонъ въ сент. 1802 г. унтеръ-офицеромъ, а въ маѣ 1812 г. произведенъ въ штабсъ-капитаны.

Въ 1813 г. былъ въ походѣ за границей до Голштиніи.

Имѣлъ сыновей Александра, Аркадія, Ивана и 3 дочерей.

225. Щербаковъ Илья Михайловичъ, изъ солдатскихъ дѣтей, былъ въ походѣ въ турецкую и персидскую кампаніи, а въ сентябрѣ 1802 г. переведенъ въ 42 й, впослѣдствіи 9-й Егерскій полкъ.

Въ 1813 г. былъ при блокадѣ крѣп. Модлина и въ нѣсколькихъ сраженіяхъ за границей, пройдя до Богеміи и обратно въ Саксонію, здѣсь онъ въ сентябрѣ вблизи Дрездена былъ при разбитіи непріятельскихъ аванпостовъ при разныхъ селеніяхъ; участвовалъ въ генеральныхъ сраженіяхъ 6 и 7 октября подъ Лейпцигомъ; съ 27 октября до 7 ноября былъ при блокадѣ крѣп. Мекленбурга, наконецъ, въ декабрѣ до заключенія мира участвовалъ въ блокадѣ Гамбурга и въ неоднократныхъ при немъ сраженіяхъ.

Уволенъ отъ службы въ чинѣ поручика, съ мундиромъ и полною пенсіею, имѣя знакъ отличія военнаго ордена и св. Анны, медали въ память войны 1812 г. и взятія Парижа, за персидскую и турецкую войны и, наконецъ, знакъ отличія безпорочной службы за 35 лѣтъ.

226. Щербаковъ Константинъ Афанасьевичъ, дворянинъ Саратовской губ., землевладѣлецъ Камышинскаго у., служилъ съ 1799 г. въ Саратовской конторѣ опекунства иностр. поселенцевъ, а затѣмъ въ экспедиціи Елтонскаго соляного промысла, потомъ поступилъ въ воен. службу.

Въ 1815 г. въ мартѣ мѣс. выступилъ въ походъ во Францію, гдѣ на поляхъ Шампаніи у м. Вертю былъ на Высочайшемъ смотру.

При отставкѣ награжденъ чиномъ майора.

227. Щербатовъ, князь Алексѣй Григорьевичъ, р. 1777 г., стецъ бывшаго сарат. предводителя дворянства и губернатора, состоялъ въ лейбъ-гв. Измаиловскомъ и Семеновскомъ полкахъ; на 24-мъ году отъ роду произведенъ въ генералъ-майоры и былъ шефомъ полка своего имени, переименованнаго потомъ Тенгинскимъ мушкетерскимъ; въ 1804 г., за болѣзнью, уволился отъ службы, но въ 1805 г. вступилъ вновь и назначенъ былъ шефомъ новоформируемаго Костромскаго мушкетерскаго полка; въ 1811 г. былъ начальникомъ 18-й пѣх. дивизіи. Въ походахъ 1806—1807 г. находился въ сраженіяхъ при м. Голиминѣ, за что награжденъ орденомъ св. Георгія 4 кл., подъ Ландсбергомъ, при Прейсишъ-Эйлау, за что получилъ орденъ св. Владиміра 3-й ст., при крѣп. Данцигъ, гдѣ получилъ отъ короля Прусскаго орденъ Краснаго Орла 1 кл; въ 1810 г. былъ въ дѣлахъ противъ турокъ, при блокадѣ кр. Шумлы, при осадѣ Рущука, при чемъ при штурмѣ послѣдней крѣпости раненъ пулею въ грудь на вылетъ.

Въ 1812 г., командуя отдѣльнымъ отрядомъ, очистилъ отъ непріятеля г. Брестъ Литовскъ; за участіе въ дѣлѣ подъ Кобринымъ награжденъ орденомъ св. Анны I кл.; сражался при с. Городечнѣ

и за отличіе получилъ орденъ св. Георгія 3 кл.; за сраженіе при переправѣ французовъ чрезъ р. Березину, между сс. Стаховымъ и Брилями, награжденъ чиномъ генералъ-лейтенанта; находился въ преслѣдованіи непріятеля до р. Нѣмана.

Въ 1813 г. участвовалъ въ блокадѣ кр. Торна и затѣмъ во взятіи ея, за что получилъ орденъ св. Владиміра 2 ст., былъ въ сраженіяхъ при м. Кенигсвартѣ, подъ Бауценомъ, гдѣ получилъ контузію въ грудь пулею, награжденъ алмазными знаками ордена св. Анны 1-й кл., былъ при Кацбахѣ, подъ Левенбергомъ, получилъ орденъ св. Александра Невскаго. Участвовалъ въ дѣлахъ подъ Дрезденомъ, при блокадѣ кр. Майнца, при Мангеймѣ.

Въ 1814 г. взялъ штурмомъ г.г. Линьи, Сенъ-Дизье, былъ въ сраженіяхъ при Бріенъ-Лешато, при Ларотьери, гдѣ атаковалъ на штыкахъ центръ непріятельской арміи, за что награжденъ орденомъ св. Георгія 2 кл., участвовалъ еще въ нѣсколькихъ дѣлахъ. По вступленіи въ Парижъ получилъ въ команду весь 3-й отдѣльный корпусъ, который занималъ караулами всѣ заставы.

Продолжалъ военную службу, участвовалъ въ 1830 г.г. въ дѣлахъ въ Польшѣ, получивъ за отличіе при взятіи штурмомъ передовыхъ укрѣпленій городового вала г. Варшавы и покореніи этого города золотую шпагу, алмазами украшенную, съ надписью «за храбрость».

Въ 1839 г. назначенъ членомъ Госуд. Совѣта, съ 1840 г. по 1848 г. былъ московскимъ генералъ-губернаторомъ. Въ 1843 г. пожалованъ орденами св. Андрея Первозваннаго и Бѣлаго Орла.

При немъ показаны сыновья—Григорій, Владиміръ Александръ и 2 дочери («Герои войны 1812 г.» изд. Вел. Кн. Николая Михаиловича).

228. Щербатовъ, 2-й князь Николай Григорьевичъ, род. 1778 г., служилъ въ лейбъ-гв. Семеновскомъ полку, уволился поручикомъ въ 1796 г., но чрезъ 3 года вновь вступилъ въ полкъ Былъ въ походахъ въ 1806 г. (при блокадѣ Хотина). Въ Пруссіи съ эскадрономъ гусаръ, въ чинѣ подполковника, атаковалъ два эскадрона французскихъ конныхъ егерей, взялъ въ плѣнъ 67 рядовыхъ, 3 трубачей и 65 строевыхъ лошадей, за что награжденъ орденомъ св. Владиміра 4 й степ. съ бантомъ; за дѣло подъ Остроленкою награжденъ золотою саблею съ надписью «за храбрость»; за атаку за р. Наревомъ франц. пѣхотнаго лагеря и взятіе въ плѣнъ 80 чел. награжденъ орденомъ св. Анны 3 ст.

Въ ноябрѣ 1812 г. былъ у м. Лосицы, въ герцогствѣ Варшавскомъ, и у м. Ливы—тамъ-же.

Въ 1813 г. участвовалъ въ блокированіи крѣп. Глогау; по переправѣ чрезъ р. Боберъ, атаковалъ пѣшую колонну, опрокинулъ ее, занялъ возвышеніе и прикрылъ переправу авангарда; затѣмъ нѣсколько разъ атаковалъ пѣшую дивизію, взялъ въ плѣнъ 267 чел. и экипажъ маршала Макдональда, за что произведенъ въ генералъ-майоры; 14 авг., по приказанію генералъ-отъ-инфантеріи гр. Ланжерона, ходилъ съ эскадрономъ своего полка на франц. пѣхоту, тѣснившую нашихъ стрѣлковъ, взялъ въ плѣнъ штабъ-офицера и нѣсколько рядовыхъ; 15 авг. врубился въ непріятельскую пѣхоту, взялъ въ плѣнъ 508 чел. и 2 орудія, за что награжденъ орденомъ св. Георгія 4-й ст.; 17 авг. принудилъ непріятеля уступить деревню у самой переправы чрезъ р. Боберъ, пошелъ въ атаку, отрѣзалъ часть пѣхоты и взялъ въ плѣнъ 2 орудія, 500 рядовыхъ и 36 штабъ и оберъ-офицеровъ. Былъ подъ Дрезденомъ, блокировалъ г. Майнцъ. У г. Мери сбилъ съ позиціи непріятеля, овладѣвшаго мостомъ, при чемъ былъ раненъ пулею въ ногу.

Въ 1814 г. былъ при сдачѣ Парижа.

Уволенъ, за ранами, въ концѣ 1819 г., съ мундиромъ («Герои войны 1812 г.», изд. Вел. Кн. Николая Михаиловича).

229. Щербинъ Иванъ Петровичъ, изъ дворянъ, землевладѣлецъ Сердобскаго у., служилъ въ Изюмскомъ (потомъ Эрцъ-Герцога Фердинанда) гусарскомъ полку съ іюля 1802 г., вступивъ въ него рядовымъ.

Въ 1812 г. участвовалъ въ ретирадѣ отъ м. Мерича и въ перестрѣлкахъ 17 и 18 іюня при Ольшанахъ и др. мѣстахъ, въ августѣ подъ Смоленскомъ, въ ретирадѣ по большой Московской дорогѣ до Лубино и въ сраженіи при немъ, съ 9 по 24 августа въ ежедневной перестрѣлкѣ при ретирадѣ для присоединенія къ арміи, 26 августа въ сраженіи при Бородинѣ. За оказанное при этомъ отличіе

награжденъ орденомъ св. Анны 4-го кл.; былъ два дня въ лѣсу при разбитіи непріятельскихъ егерей, а потомъ у прикрытія орудій при проходѣ арміи чрезъ Москву, ежедневно находился въ перестрѣлкахъ, а въ октябрѣ въ сраженіи и преслѣдованіи непріятеля тронувшагося изъ Москвы.

Въ 1813 г. былъ въ дѣлахъ подъ Данцигомъ, при Розенбергѣ и въ многократныхъ сраженіяхъ при разныхъ селеніяхъ, подъ Берлиномъ и при взятіи его; 21 февраля, будучи отряженъ со взводомъ и 30-ю казаками, отбилъ непріятельскій обозъ и взялъ въ плѣнъ 48 чел. пѣхотницевъ; былъ еще въ нѣсколькихъ дѣлахъ.

Въ 1814 г. дошелъ до Франціи и возвратился въ Россію.

Въ 1815 г. съ 3 апрѣля вновь выступилъ во Францію и дошелъ до г. Вертю.

Уволенъ отъ службы въ половинѣ 1820-хъ гг., за болѣзнью, подполковникомъ, съ мундиромъ и съ опредѣленіемъ за свыше 20 лѣтъ службы на инвалидное содержаніе.

230. Щуровъ Семенъ Васильевичъ, состоялъ въ военной службѣ съ 1792 г., былъ въ походахъ и дѣлахъ въ Польшѣ и на Кавказѣ.

Въ іюлѣ 1812 г. переведенъ во 2-й Егерскій полкъ; въ 1813 г. участвовалъ въ блокадѣ Модлина и взятіи этой крѣпости.

Въ августѣ 1814 г. назначенъ былъ начальникомъ Вольской инвалидной команды и въ 1826 г., за отличіе по службѣ, произведенъ въ капитаны.

231. Энинъ Порфирій Николаевичъ, изъ дворянъ, землевладѣлецъ Аткарскаго у. (с. Дурасовка), въ военную службу вступилъ въ апрѣлѣ 1811 г.

Въ 1812 г. былъ въ дѣлѣ вблизи г. Кобрина подъ пушечными и ружейными выстрѣлами, потомъ при с. Городечнѣ и при отступленіи отъ него до Луцка въ арріергардѣ, подъ г. Брестъ-Литовскомъ, въ сраженіи и преслѣдованіи непріятеля до г. Борисова и затѣмъ въ походѣ форсированнымъ маршемъ до р. Нѣмана и далѣе за границу.

Въ 1813 г. участвовалъ въ дѣлахъ при г. Бромбергѣ, при Рагозинѣ, при блокадѣ Магдебура, совершилъ переправу чрезъ Эльбу, сражался при нѣсколькихъ мѣстечкахъ и подъ Лейпцигомъ.

Въ 1814 г. во Франціи, при сформированіи сводныхъ гвардейскихъ батальоновъ, былъ прикомандированъ къ Новагинскому полку, въ сраженіи 23 февраля раненъ пулею въ грудь, но въ концѣ мѣсяца былъ еще въ нѣсколькихъ сраженіяхъ при Лаонѣ, а 17 и 18 марта при Парижѣ.

Въ 1815 г. совершилъ вторичный походъ во Францію, гдѣ былъ при блокадахъ нѣсколькихъ крѣпостей. Изъ Калэ въ іюнѣ 1817 г. отправленъ моремъ въ Ораніенбаумъ.

Уволенъ отъ службы въ началѣ 1818 г. въ чинѣ поручика но потомъ вновь вступилъ въ военную службу и продолжалъ ее до 1830-хъ г.г.

232. Эргинъ Пантелей Яковлевичъ, изъ духовнаго званія, вступилъ въ службу въ 1789 г. въ Семипалатинскій гарнизонный батальонъ.

Съ начала кампаніи 1812 г. съ мая мѣс. былъ въ походѣ противъ французовъ въ предѣлахъ Россіи, а въ 1813 г.—за границей, въ 1814 г. находился подъ стѣнами Парижа.

Въ формулярѣ его показаны при немъ сыновья Павелъ, Иванъ, Василій и 1 дочь.

Семья Эргиныхъ жительствовала въ Саратовской губ. и изъ сыновей П. Я. Эргина были одинъ на казенной службѣ, другой—на общественной въ Сарат. гор. управѣ.

233. Эссенгаузенъ Петръ Карповичъ, дворянинъ Саратовской губ., землевладѣлецъ Балашовскаго у. (с. Турки), по ознакомленіи съ воинскою службою во 2-мъ кадетскомъ корпусѣ, находился въ турецкой кампаніи 1810—1812 гг., при блокадѣ Силистріи и Шумлы.

Въ 1812 г. былъ въ сраженіяхъ при г. Смоленскѣ, а 24 и 26 августа при с. Бородинѣ, при чемъ раненъ пулей въ лѣвую руку.

Въ 1813 г. участвовалъ въ дѣлахъ при Люценѣ и Лейпцигѣ.

Въ 1814 г. былъ при взятіи Парижа.

Отставленъ отъ службы въ 1817 г., съ мундиромъ и полною пенсіею, въ чинѣ поручика. Имѣлъ серебр. медаль въ память 1812 г.

234. Эшманъ Федоръ Яковлевичъ, изъ дворянъ, землевладѣлецъ Петровскаго у. (с. Князевка).

Въ 1812 г. поступилъ въ Пензенское ополченіе, бросивъ службу въ пензен. губ. правленіи въ чинѣ губ. секр., принятъ въ конный казачій полкъ подпоручикомъ, былъ въ разныхъ сраженіяхъ, какъ адъютантъ при ген.-лейт. Шепелевѣ.

Въ 1813 г. сражался за-границей при разныхъ мѣстечкахъ, а 6 октября при Лейпцигѣ, гдѣ командовалъ эскадрономъ и за отличную храбрость пожалованъ орденомъ св. Анны 3-го кл., былъ въ преслѣдованіи непріятеля до Эрфурта и въ сраженіи при немъ, затѣмъ въ атакѣ кр. Магдебурга и въ разныхъ перестрѣлкахъ, а съ 17 по 20-е декабря на аванпостахъ подъ г. Гамбургомъ.

Въ 1814 г. находился въ арміи наслѣднаго принца Шведскаго.

Награжденъ орденомъ св. Владиміра 4-й степ. съ бантомъ. Генералъ графъ Бенигсенъ, представляя его къ награжденію, такъ описывалъ его подвигъ: «Во всѣхъ дѣлахъ неоднократно посыланъ былъ съ приказаніями къ стрѣлкамъ и въ самыя опасныя мѣста, гдѣ, сохраняя твердость духа, исполнялъ въ точности всѣ порученія и оказывалъ отличную храбрость и расторопность»:

Въ формулярѣ его показаны сынъ Дмитрій и 2 дочери.

235. Юматовъ Петръ Ивановичъ, дворянинъ Саратовской губ., землевладѣлецъ Сердобскаго, Кузнецкаго уу. и Пензенской губ.

Вступилъ въ 1812 г. въ Пензенское ополченіе, въ 3-й пѣх. полкъ

и находился въ 1813 г. въ походахъ и сраженіяхъ, былъ между проч. при блокадахъ: Дрездена съ 1 декабря до сдачи этого города, Магдебурга съ 14 дек. 1813 г. по 3 янв. 1814 г. и Гамбурга съ 20 января до окончанія кампаніи. Награжденъ орденомъ св. Анны 3-го кл.

Въ формулярѣ его показаны сыновья Иванъ и Дмитрій.

Петръ Ив. Юматовъ, бывшій уѣздный предводитель, въ своихъ «Воспоминаніяхъ ветерана 1812—1814 г.» (Труды Сар. Уч. Арх. К., т. III, в. 1) разсказываетъ о себѣ и о своемъ участіи въ войнѣ 1812 года довольно подробно*).

Воспитанникъ частнаго пансіона въ Пензѣ, Юматовъ пополнилъ свое поверхностное образованіе чтеніемъ. 1811 годъ засталъ его съ только-что пробудившимся интересомъ къ исторіи и подвигамъ героевъ Плутарха. Зачисленный еще во время ученія въ пансіонѣ на статскую службу, П. И. вышелъ въ отставку и вступилъ въ ополченіе, имѣя отъ роду 16 лѣтъ; онъ былъ назначенъ въ г. Инсаръ, Пензенской губ., въ 3-й пѣх. полкъ, командиромъ котораго состоялъ полк. Марк. Вас. Кушнеревъ. Заботясь объ обмундировкѣ и пріобрѣтеніи верховой лошади, П. И. побывалъ въ с. Бековѣ, Засѣцкомъ, Аркадакѣ и въ послѣднемъ пріобрѣлъ степную, выдержанную подъ сѣдло, лошадь. На пути изъ Аркадака въ Пензу Юматовъ узналъ отъ кн. Мансурова о взятіи Москвы. Снарядившись, Юматовъ, не дожидаясь свадьбы сестры, только-что помолвленной за саратовскаго помѣщика, отправился въ полкъ. Это было въ сентябрѣ 1812 г.

Мальчикъ-офицеръ, только что начавшій самъ обучаться фронту и службѣ, получилъ вскорѣ отъ командира полка порученіе отправиться на помощь къ майору Зимнинскому въ Ломовъ для набора ратниковъ. Майоръ, больной, все дѣло набора 800 чел. передалъ Юматову.

При содѣйствіи майора Евреинова, наборъ удалось Юматову закончить и отправить людей въ Инсаръ. По укомплектованіи ротъ, Юматову въ 4-й ротѣ пришлось заступать очень часто мѣсто ротнаго и вести ученіе людей, обучаясь въ то же время и лично подъ руководствомъ нанятаго имъ унтеръ-офицера.

Въ первыхъ числахъ декабря 1812 г. Юматовъ повелъ свою роту на плацъ къ квартирѣ полковника и нашелъ тамъ всѣ другія роты, но ни одного офицера. А въ полку было около 2 $^1/_2$ тыс. чел. Люди съ пиками въ рукахъ бѣгали отъ одной кучки въ другую. Раздавался какой-то ропотъ. И рота Юматова стала расходиться. Фельдфебель на вопросъ: «что значитъ этотъ безпорядокъ?», отвѣчалъ: «да что, ваше благородіе, бунтовать хотятъ». (Оказалось потомъ, что ратники, по объявленіи имъ похода, потребовали приведенія къ присягѣ и Именного повелѣнія о походѣ. Полковникъ

*) «Воспоминанія“ эти въ 1911 г. изданы отдѣльно внукомъ П. И. Юматова подъ заглавіемъ „Разсказъ моимъ дѣтямъ. Воспоминанія ветерана 1812—1814 г. Петра Ивановича Юматова“.

сталъ увѣщевать, но успѣха не имѣлъ и распорядился арестовать 12 чел. Пошелъ Юматовъ къ дому полковнику чрезъ толпу ратниковъ, требовавшихъ выхода къ нимъ полковника. Входъ въ домъ былъ запертъ. Поручикъ Дм. Мих. Мещериновъ съ трудомъ впустилъ Юматова, пріотворивъ дверь лишь настолько, чтобъ можно было пролѣзть. Между собравшимися здѣсь офицерами шелъ совѣтъ, что дѣлать? Оказалось, что среди ратниковъ появился слухъ, что ополченіе собрано только по волѣ дворянъ, намѣревающихся продать людей безоружныхъ Наполеону, какъ продали Москву; къ этому убѣжденію пришли въ виду того, что у нихъ не брили ни лбовъ, ни бородъ, къ присягѣ не приводили и обмундировка у нихъ не рекрутская, а, главное, имъ не объявляли печатнаго указа Царя за золотой печатью. Полковникъ не выходилъ къ нимъ, и ратники начали пиками бить стекла въ окнахъ, а затѣмъ раздалось предложеніе запалить домъ, взявъ солому на заводѣ. Неожиданно къ Юматову подошелъ полк. Кушнеревъ и, давъ запечатанный пакетъ, приказалъ немедленно отвезти таковой въ Пензу. На возраженіе, что толпа пакетъ отниметъ и взять лошадей негдѣ, послѣдовалъ отвѣтъ: «Пакетъ извольте спрятать, а лошадей добудьте, гдѣ знаете». Офицеры помогли Юматову спрятать пакетъ за мундиръ на спинѣ и выпустили его изъ дому. Ратники обступили его съ крикомъ: «куда идешь, зачѣмъ?» Не повѣрили, что идетъ домой, стали толкать, кто-то разорвалъ застежки мундира и вытащилъ пачку денегъ, около 1000 р.; начался дѣлежъ добычи. Тогда два ратника, бывшіе крѣпостные Юматова, поспѣшили его довести до дома. Въ это время пьяные ратники—какъ разсказываетъ Юматовъ со словъ другихъ—стали обкладывать соломой домъ полковника, но трезвые воспротивились, говоря, что огонь не шутка и пожаръ можетъ распространиться; болѣе ретивые влѣзли на крышу и пробрались чрезъ чердакъ въ комнаты съ пиками въ рукахъ. Офицеры начали отмахиваться саблями и рубить по пикамъ, потомъ выбѣжали на площадь. Тутъ ранили по головѣ полковника. Одинъ изъ ратниковъ надѣлъ его ордена и крикнулъ толпѣ, что теперь онъ ихъ начальникъ и приказываетъ никого не бить, а вести всѣхъ офицеровъ въ тюрьму на допросъ. Толпа послушалась. Но нѣкоторая часть бушевавшихъ отдѣлилась и пошла разбивать въ городѣ кабаки и дома, гдѣ жили офицеры. Юматова съ пакетомъ вѣрный слуга вывезъ изъ города. Въ Пензѣ Юматовъ вручилъ пакетъ дивизіонному ген.-майору Кишинскому, тотъ поспѣшилъ къ губернатору, отъ котораго и послѣдовали распоряженія объ усмиреніи бунтовавшихъ ополченцевъ. Была выслана въ Инсаръ часть войскъ, шедшихъ чрезъ Пензенскую губ. изъ корпуса генерала Лобанова-Ростовскаго; явился въ Инсаръ ген.-м. Адамовичъ; прибыли, кромѣ того, 136 чел. гарнизонной команды и казаки изъ Саратова подъ командой полк Румянцева. Кромѣ г. Инсара, потребовалось усмирять ратниковъ и

въ Саранскѣ и Чембарѣ. По усмиреніи, командующій корпусомъ ополченія гр. П. А. Толстой прислалъ полковника Ник. Ник. Муравьева для производства слѣдствія и учрежденія военно-судной комиссіи. Слѣдствіе обнаружило, между прочимъ, что ратники разграбили полковую сумму, но Юматовъ замѣчаетъ, что тайна разграбленія денегъ осталась за тогдашнимъ полковымъ казначеемъ Алексѣемъ Федор. Реновымъ. Въ результатѣ слѣдствія изъ всѣхъ 3-хъ полковъ 32 чел. опредѣлено, наказавъ кнутомъ, сослать въ каторжныя работы; 280 чел., прогнавъ шпицпрутенами, отправить въ дальніе гарнизоны, и, наконецъ, 800 чел. наказать передъ полкомъ палками. Приговоръ этотъ конфирмовалъ дивизіонный командиръ ополченія, поступившій на мѣсто ген. Кишинскаго, ген.-м. Вас. Петр. Титовъ. Командиръ 3-го пѣх. полка Кушнеревъ вышелъ въ отставку по болѣзни и его мѣсто заступилъ подполк. Петръ Алексѣев. Бекетовъ.

По исполненіи приговоровъ, 3-й пѣх. полкъ двинулся въ походъ подъ прикрытіемъ 150 чел. башкиръ, часть которыхъ шла въ авангардѣ, часть въ аріергардѣ; пики везли на подводахъ далеко позади полка. Морозъ былъ въ 20 градусовъ; дорога была занесена снѣгомъ. Только-что оторванные отъ деревни, недисциплинированные люди, съ непривычки, стали отставать отъ своихъ водителей; роты перемѣшались.

Въ походѣ дѣлали верстъ 20—25 въ день. Стараніями полкового адьютанта Дм. Яковл. Федорова и батальоннаго—Ив. Тимоф. Шишкина былъ сформированъ хоръ пѣсельниковъ, въ которомъ главную роль игралъ запѣвала Журавлевъ, замѣчательный дискантъ, но горькій пьяница, бывшій ранѣе портнымъ. Шли на Чембаръ, Тамбовъ, Курскъ, Кіевъ.

По приходѣ къ Кіеву, Юматовъ былъ отправленъ отъ полкового командира къ графу Толстому съ просьбой измѣнить однообразную офицерскую форму всѣхъ полковъ для различія между ними. Графъ Толстой распорядился сѣрый казакинъ 3-го полка замѣнить чернымъ, съ воротникомъ и лампасами на брюкахъ оранжеваго цвѣта, а киверъ имѣть четырехугольный, въ вышину фуражки, съ оранжевымъ же околышемъ.

По переходѣ герцогства Варшавскаго полкъ быстро двинули въ Силезію. Въ Богеміи простояли съ недѣлю на бивакахъ, обучая ратниковъ стрѣльбѣ. Ружья, однако, тульской работы, бракованныя, были совершенно неудовлетворительны; замки къ ложамъ, вмѣсто привинтки шурупомъ, заключались деревянными шпильками и привязывались веревочками.

Въ одну ночь дежурства Юматову по полку произошла тревога во всемъ лагерѣ; ее учинили башкиры, содержавшіе цѣпь предъ лагеремъ; одинъ часовой-башкиръ хватилъ изъ винтовки по австрійскому, уже союзному съ русскими, полку, другой часовой

сдѣлалъ тоже и пошла стрѣльба съ крикомъ: «непріятель, непріятель!».

А между тѣмъ непріятель въ это время занялъ Дрезденъ, оставленный нашими войсками. Въ этомъ городѣ стояло 30 тыс. гарнизонъ съ маршаломъ Сенъ Сиромъ во главѣ.

Противъ Дрездена тогда двинули корпусъ войскъ, въ которомъ находились и Пензенскіе ополченцы; 1 октября, послѣ наступательныхъ дѣйствій, крѣпость была обложена. Тутъ въ первый разъ—по словамъ Юматова—пришлось испытывать недостатокъ продовольствія; все было опустошено и забрано ранѣе непріятельской и нашей арміями; за фунтъ хлѣба платить приходилась по талеру. Уцѣлѣли десятинъ 10 капусты и картофеля. Замѣтили зайцевъ и стали ловить: человѣкъ 30 ратниковъ окружали мѣстность, сходились къ центру и такимъ образомъ ловили три, четыре зайца, между тѣмъ какъ французы пускали въ ловцовъ пули. Скоро столь опасную охоту подъ выстрѣлами запретили.

Въ одинъ день предъ сумерками Юматовъ выпросился на фуражировку на мызу, между цѣпью французской и нашей. Въ крестьянской избѣ нашелъ мѣшокъ муки, кадочку шинкованной капусты и кувшинъ постнаго масла, забралъ все это и пришелъ въ лагерь. Капусту раздѣлили между офицерами, а изъ муки въ постномъ маслѣ начали жарить лепешки; офицеры ѣли и похваливали. При возвращеніи съ этой фуражировки Юматовъ слыхалъ блеяніе козла на мызѣ, но оставилъ эту добычу до другого дня. На другой день пошли за бараномъ, долго шарили и, наконецъ, нашли въ стойлѣ конюшни лошадь и козленка. Взяли козленка. За лошадью идти вызвался въ слѣдующій разъ поруч. Ивановъ, бывшій изъ сдаточныхъ солдатъ, и благополучно добылъ ее.

Около этого времени Юматовъ, чрезъ ген. Алексѣева, получилъ отъ своей матери вмѣстѣ съ деньгами 4 фунта чаю, которымъ и подѣлился съ товарищами-офицерами, какъ драгоцѣнною рѣдкостью за-границей.

Съ 4 на 5 октября Юматовъ былъ наряженъ въ караулъ на форпостъ, въ королевскій садъ, гдѣ былъ большой каменный домъ, обнесенный каменной стѣною, которая со стороны крѣпости имѣла нѣсколько проломовъ отъ пушечныхъ ядръ. Смѣнившись съ ротою Нейшлотскаго полка, Юматовъ разставилъ часовыхъ; 5 октября чуть стало свѣтать, замѣчено было въ разстояніи отъ нашей цѣпи саженъ 250, какое-то движеніе, а минутъ черезъ 20 пушечный выстрѣлъ съ непріятельской батареи, потомъ другой и третій; стали всматриваться—непріятельская конница скакала на нашу пѣшую артиллерію. Юматовъ стоялъ около проломовъ стѣны, впереди была колонна пѣхоты со стрѣлками; вдругъ колонна эта раздвоилась и ядра, пролетѣвъ надъ головами, попали въ липы, сучья которыхъ съ шумомъ посыпались на людей; французы лѣзли въ проломы,

но крики «ура» съ нашей стороны и выставленные пики съ штыками остановили наступающихъ. По занимаемой возвышенной мѣстности видно было дѣйствіе и нашей и непріятельской арміи: весь нашъ лѣвый флангъ круто завернулъ назадъ, центръ тоже былъ сбитъ съ мѣста и въ томъ мѣстѣ, гдѣ бивакировалъ 3-й полкъ Пензенскаго ополченія, неслись непріятельскіе кирасиры. Юматовъ не получалъ никакого приказанія, что ему дѣлать. Поэтому, видя безполезность держаться далѣе въ саду, распорядился отступать; стали отступать въ безпорядкѣ; при переходѣ чрезъ оврагъ завязло орудіе конной артиллеріи и пришлось его вытаскивать. Тутъ Юматовъ получилъ отъ дежурнаго майора Новикова приказаніе остановиться и собирать солдатъ какихъ-бы то ни было полковъ, но этого невозможно было исполнить. Наконецъ, выстрѣлы почти совсѣмъ прекратились и наши потащились, сами не зная, куда; однако-же попали къ ночи въ городъ Аусcигъ. Тутъ пошла разборка своихъ; одни кричали: «3-й полкъ сюда, тамъ Нейшлотскій! сюда 43-й егерскій!» и т. д. Время стояло осеннее, холодное, съ дождемъ, грязь чуть не по колѣна. Ночь провели безъ пищи, безъ сна, потому что не было квартиръ.

Чрезъ нѣсколько дней опять повели войска противъ Дрездена. Послѣ перестрѣлки, 17 октября непріятель былъ загнанъ въ городъ и недѣли чрезъ 2 или 3, вынужденный голодомъ, сдался.

Ружья французскія съ орѣховыми ложами и мѣдными палками, сложенныя непріятелемъ при оставленіи Дрездена, перешли къ Пензенскому ополченію, смѣнивъ ихъ пики и негодныя тульскія ружья; изъ темнозеленаго сукна, взятаго по реквизиціи, пошили на ратниковъ, вмѣсто казакиновъ, мундиры съ красными воротниками по общей армейской формѣ

Чрезъ 2 недѣли изъ Дрездена двинулись подъ Магдебургъ. Здѣсь опять Юматовъ былъ въ аванпостномъ дѣлѣ: сначала непріятель оттѣснялъ, но вскорѣ подошло подкрѣпленіе и непріятель воротился въ крѣпость.

Изъ подъ Магдебурга выступили подъ Гамбургъ. Юматова нарядили на форпосты передъ Гамбургской крѣпостью со стороны Отендорфа; онъ, желая получить какую-либо награду, съ радостью ждалъ какой-нибудь стычки съ непріятелемъ, упросилъ брата своего Дмитрія, явившагося на смѣну, не смѣнять его; пришелъ въ слѣдующій разъ другой офицеръ, Юматовъ упросилъ и того уйти.

Наконецъ, 28 января 1813 г. открылась перестрѣлка, и Юматовъ—по его сознанію—неистово бѣгалъ по цѣли, желалъ подвинуться къ непріятелю, чтобъ кинуться въ штыки. По прекращеніи перестрѣлки подполк. Лутковскій отрекомендовалъ Юматова ген.-майору Булатову, а командиръ полка кн. Вас. Серг. Голицынъ—ген.-лейт. Чаплицу, вслѣдствіе чего за экспедицію 28 числа Юматовъ былъ награжденъ орденомъ св. Анны 3-й степ.

5 февраля была экспедиція между Гамбургомъ и Гарбургомъ— по льду на Эльбѣ съ цѣлью захватить непріятельскіе караулы и пушки, но ледъ былъ такъ тонокъ, что отрядъ, послѣ непродолжительной перестрѣлки, воротился ни съ чѣмъ. Послѣ этого, отрядъ, въ которомъ находился Юматовъ, перевели на другую сторону Эльбы подъ Гамбургъ и здѣсь онъ простоялъ до полученія извѣстія объ окончаніи войны.

Въ Россію ополченцы тронулись уже дисциплинированные, стройно дѣлая переходы не очень большіе.

Изъ Могилева на Днѣпрѣ корпусъ ополченія раздѣлился по маршрутамъ прямыми направленіями полковъ, каждаго къ своей губерніи.

Вмѣстѣ съ Петромъ Иван. служилъ въ томъ же полку Пензенскаго ополченія его братъ Дмитрій Ивановичъ.

236. Юрковскій Василій Анастасьевичъ, род. 1791 г. въ Кіевской губ., землевладѣлецъ Вольскаго у., вступилъ въ военную службу въ 1807 г. Служилъ въ Иркутскомъ и Елизаветградскомъ гусарскихъ полкахъ.

Въ 1812 г. былъ въ сраженіяхъ при г. Смоленскѣ и Бородинѣ (въ отрядѣ ген.-лейт. Дорохова), 22 сентября при с. Чернишкѣ онъ храбро развозилъ приказанія генерала Уварова въ самыя опасныя мѣста и за это пожалованъ орденомъ св. Владиміра 4-й степ. съ бантомъ. Въ сраженіи при Малоярославцѣ былъ раненъ пулей въ грудь, но продолжалъ участвовать въ дѣлахъ.

Въ 1813 г. въ воздаяніе ревностной службы и выказанной храбрости ему пожалована золотая сабля съ надписью «за храбрость».

Въ 1814 г. у г. Гамбурга былъ раненъ въ правый бокъ. Вышелъ въ отставку въ чинѣ майора въ 1820-хъ гг.

237. Языковъ Григорій Александровичъ, дворянинъ Саратовской губ., землевладѣлецъ Петровскаго у. (Березовка), обучался въ Московскомъ университетѣ, изъ студентовъ поступилъ въ октябрѣ 1812 г. въ Симбирское ополченіе, въ 3-й пѣх. полкъ, прапорщикомъ.

Въ 1813 г. прослѣдовалъ съ 15 іюля границу русскую въ м. Устилугѣ и прибылъ къ крѣп. Глогау, при блокадѣ которой и находился по 29 марта 1814 г. до сдачи ея; въ теченіе этого времени былъ при отраженіи вылазокъ непріятеля и въ перестрѣлкахъ.

Въ 1815 г., въ апрѣлѣ отправленъ былъ въ походъ во Францію, куда прибылъ въ іюнѣ и оставался въ составѣ отдѣльнаго корпуса до ноября 1818 г.

Продолжалъ военную службу до 1826 г.; уволенъ, по домашнимъ обстоятельствамъ, съ награжденіемъ чиномъ подполковника, съ мундиромъ.

За время службы награжденъ орденомъ св. Владиміра 4-й степ., Баденскаго Льва Цюрингинскаго; имѣлъ медали въ память войны 1812 г. и взятія Парижа.

238. Якубовскій Амвросій Феликсовичъ, дворянинъ Саратовской губ., землевладѣлецъ Сердобскаго у., Тамбовской и Пензенской губерній, вступилъ въ мартѣ 1808 г. въ Павлоградскій гусарскій полкъ юнкеромъ.

Въ 1812 г. съ сентября въ Эстляндскомъ пѣх. полку участвовалъ въ сраженіяхъ подъ г. Слуцкомъ и подъ мѣстечками Люблинской губ., въ сраженіи 10 ноября былъ раненъ и за отличіе произведенъ въ поручики. Находился при г. Борисовѣ, но затѣмъ до окончанія войны оставался въ резервномъ корпусѣ.

Въ 1815 г. въ концѣ марта отправленъ былъ во Францію, гдѣ въ бытность на смотру Императора Александра I, получилъ Высочайшее благоволеніе.

Въ декабрѣ 1818 г. уволенъ отъ службы.

Въ формулярѣ его значатся при немъ сыновья Константинъ, Александръ, Серафимъ и 1 дочь.

Дополненіе. Во время уже печатанія Сборника получены свѣдѣнія изъ Донскаго Двор. Деп. Собр. объ одномъ изъ участниковъ войны 1812 г. изъ рода Мельниковыхъ, представитель котораго М. Ф. Мельниковъ—землевладѣлецъ Цариц. у., мѣстный уѣзд. предводитель дворянства.

239. Мельниковъ Николай Григорьевичъ, р. 1784 г., изъ дворянъ, вступилъ въ службу въ 1791 г., находился у содержанія кардоновъ по берегамъ Чернаго моря, былъ въ экспедиціяхъ по Балтійскому морю и Финскому заливу; въ 1806 г. былъ въ сраженіи съ французами 20 ноября при Аустерлицѣ; въ 1807 г. въ маѣ преслѣдовалъ французскій корпусъ отъ Ганау до р. Пасарги, былъ при Гутштадтѣ, при Гельсбергѣ, при пресѣченіи переправы непріятелю чрезъ р. Алле; за болѣзью гр. Орлова-Денисова, командуя 1 іюня эскадрономъ, участвовалъ въ прогнаніи непріятеля изъ Фридланда; сражался съ пѣхотою, удерживалъ 2 іюня позицію противъ гвардейской кавалеріи съ 4 час. утра до 2 час. пополудни, получивъ контузію въ голову отъ ядра; награжденъ орденомъ св. Владиміра 4-й ст. съ бантомъ и произведенъ въ полковники. Участвовалъ въ турецкой кампаніи 1808—1811 г.г., находясь послѣдовательно подъ командою ген.-майора Ребиндера, ген.-лейт. кн. Гина, ген.-майора Иловайскаго 2-го, ген.-лейт. Маркова, ген.-м. Денисова, ген.-м. Дехтерева; получилъ за отличіе орденъ св. Георгія 4-го кл.; за дѣло подъ кр. Силистріей награжденъ золотой саблей съ надписью «за храбрость». Участвуя въ дѣлѣ подъ Шумлой, былъ раненъ пулей въ лѣвую руку; получилъ орденъ св. Анны 2-го кл.; за занятіе Плевны, Ловчи и Сильвы удостоенъ орденомъ св. Анны 2-й ст. съ алмазами; за дѣло при Рущукѣ награжденъ орденомъ св. Владиміра 3-й ст.

Въ 1812 г. былъ съ 25 іюля въ походѣ къ Брестъ-Литовску; 18 сентября, съ двумя полками, нагналъ непріятельскій пѣх. ба-

тальонъ и 2 эскадрона конницы, обратилъ въ бѣгство и взялъ въ плѣнъ 97 чел., въ томъ числѣ 2-хъ офицеровъ. У переправы чрезъ Березину находился въ авангардѣ подъ командою ген.-лейт. Чаплица; былъ въ дѣлѣ при с. Стаховѣ и преслѣдованіи непріятеля отъ Березины до г. Ковно.

Въ 1813 г. совершилъ походъ до р. Эльбы, былъ при блокадѣ кр. Магдебурга и въ сраженіяхъ при разныхъ городахъ и мѣстечкахъ, какъ-то: сс. Таргаутъ, Сантосъ, гг. Миръ, Антверпенъ. Очистилъ отъ непріятеля Фландрію и принялъ ключи отъ двухъ городовъ.

Въ 1814 г. былъ при занятіи кр. Суассона, въ дѣлѣ при м. Краонѣ (подъ командою гр. Орурка). Подъ командою ген.-м. Бенкендорфа, при сильной французской атакѣ, врубился съ 5-ю полками въ лѣвый флангъ и причинилъ значительную потерю непріятелю. Былъ въ дѣлахъ при Лаонѣ, Сень-Дизье, кр. Санта; за отличіе награжденъ вторично золотою саблею съ надписью «за храбрость». За подвиги въ эту войну съ французами Высочайше пожаловано полку имени его знамя.

Н. Г. Мельниковъ имѣлъ, кромѣ русскихъ, иностранные ордена: Прусскій, Шведскій, Гессенъ-Кассельскій и медали въ память войны 1812 г. и взятія Парижа. Въ 1825 г., за вступленіе въ бракъ съ дочерью ген.-м. Н. Павловой, выдержанъ подъ арестомъ на гауптвахтѣ 1 недѣлю. Уволенъ, за ранами, въ концѣ 1826 г. отъ службы, съ мундиромъ. Въ формулярѣ его за 1841 г. показаны сыновья Федоръ, Павелъ, Иванъ и 3 дочери.

О павшихъ въ войну 1812 г. саратовцахъ свѣдѣній мы, къ сожалѣнію, добыть не могли. Ихъ розыскать можно въ военно-ученомъ архивѣ Главнаго Штаба въ СПБ.; но на просьбу нашу въ архивъ о сообщеніи такихъ свѣдѣній мы получили предложеніе командировать для работъ по этому предмету кого-либо отъ себя. Мы обратились съ просьбой объ оказаніи содѣйствія намъ въ этомъ смыслѣ къ одному изъ членовъ нашей Комиссіи, проживающему въ СПБ., онъ обѣщалъ, но, за множествомъ другихъ работъ, очевидно, не успѣлъ собрать нужныхъ свѣдѣній къ сроку.

Изъ числа участниковъ войны, о которыхъ свѣдѣнія приведены выше, на стѣнахъ храма Христа Спасителя въ Москвѣ увѣковѣчены фамиліи слѣдующихъ лицъ:

Акинина (Гурія Дмитр.), поруч.; Андреева (Афан. Андр.), прапорщ.; Арсеньева (Мих. Андр.), ген.-майора; Арсеньева (Николая Вас.) полк.; Бахметьева (Алексѣя Никол.), генералъ-майора; Л. М. Бржезовскаго, Богдановскаго (Андрея Вас), ген.-майора; Боде (бар. Льва Карл.), капитана; Васильева (Петра Вас.), шт.-капитана; Глазенапа (Ром. Гр.); Грузинцева (Ираклія Никол.), корнета; Давыдова

(Дениса Вас.), полк.; Кайсарова (Андрея Серг.), майора; Караулова (Вас. Ильича), прапорщ.; Колычева (Сергѣя Вас.), ротмистра; Колычева (Федора Федор.), поруч.; Коптева (Никанора Харламп.), капитана; Кривскаго (Александр. Яковл.), шт.-капитана; Купфера (Александра Ив.), штабсъ-капитана; Лачинова (Александра Петр.), капитана; Маслова (Александра Петр.), майора; Мотовилова (Дмитрія Федор.), прапорщ.; Орлова-Денисова (графа Вас. Вас.), генералъ-адъютанта; Панчулидзева (Ив. Давыд.), ген.-майора; Панчулидзева (Сем. Дав.) ген.-майора; Подъяпольскаго (Петра Сидор.), ротм.; Уварова (Федора Петр.), ген.-адъют.; Унгернъ-Штернберга (бар. Арк. Ив.), прапорщ.; Щербатова (кн. Алексѣя Григ.), ген.-майора; Якубовскаго (Амвросія Феликс.), прапорщика.

Отмѣчены на стѣнахъ храма Христа Спасителя и Пензенское и Симбирское ополченія, какъ части войскъ, участвовавшія въ дѣлахъ и сраженіяхъ войны 1812—1814 гг.

По учрежденіи 18 августа 1814 г. Высочайше утвержденнаго Комитета, преобразованнаго затѣмъ въ Александровскій Комитетъ о раненыхъ, въ него стали поступать прошенія о пособіяхъ отъ вдовъ и сиротъ раненыхъ участниковъ войны 1812 г.

Изъ описей дѣлъ канцеляріи Саратовскаго губернатора видно, что отъ означеннаго Комитета были запросы и распоряженія, касавшіяся семействъ слѣдующихъ лицъ: подполковниковъ—Подъяпольскаго, Скибиневскаго, Козлова 3-го, Рычкова, Горяинова; подпоручиковъ—Александрова, Лебедева, Яковлева, Лощинова, Мамонова, Овчинникова; прапорщ.—Федорова; штабсъ-капитановъ—Акимова, Воронина, Соколова, Полубояринова, Синебрюхова; эсаула Трощинскаго; майора Замятина; поручиковъ—Мальцева Мартынова, Шабловскаго; капитановъ—Кузельбаева, Васильева; унтеръ-офицеровъ—К. Никитина, Иванова, Семенова; рядовыхъ—Курбенева и Елисѣева; губ. секр. Трифонова; секр. Скобликова; сына отст. поруч. Григорьева; вдовъ—де-Витте, Мухиной, Молчановой, Огарковой, Степановой, Малевинской и дочерей капитана Болотова.

Въ 1910 г. по Саратовской губ., какъ и по другимъ губерніямъ, собраны были свѣдѣнія объ оставшихся среди населенія потомкахъ умершихъ ветерановъ Отечественной войны. Добытыя данныя доставлены въ нашу Комиссію.

По г. Саратову оказались въ живыхъ потомки ротмистра Н. С. Калугина (см. стр. 140), а именно вдова его сына Николая съ дѣтьми и внуками; мужъ дочери этой вдовы убитъ въ 1904 г. въ г. Баку во время армяно мусульманской рѣзни. Сынъ вдовы—почтово-телеграфный чиновникъ; на его средства и проживаетъ вся семья.

По г. Царицыну оказался внукъ Николая Ивановича Коловертныхъ, военное званіе котораго въ войну 1812 года не извѣстно; имя внука—Ив. Данил. Коловертныхъ; у него жена-старуха и дочь за-

мужемъ; проживаютъ у зятя, а у послѣдняго нѣсколько человѣкъ дѣтей. Есть еще дочь полковника Андрея Яковлевича Евтушенко, сама вдова военнаго врача, у нея сынъ—полицейскій приставъ.

По Аткарскому у. есть внуки крестьянина с. Переѣзда Герасима Никитича; всего три внука, изъ коихъ одному 65 л., другому 54 г. и третьему 59 л.; у этихъ внуковъ большія семьи.

По Балашовскому у.—племянникъ кр. д. Гришиной, Зубриловской вол., Петра Моисѣева Моисѣева; ему 76 лѣтъ, у него сынъ семейный, имѣющій женатыхъ сыновей. Въ томъ же уѣздѣ: правнукъ кр. д. Ольшанки, Рѣпьевской вол., Ивана Лактіонова, Лактіонова; у него жена и сыновья, изъ которыхъ одинъ женатъ. Есть еще сынъ участника войны 1812 г. кр-на с. Усть Щербедина Григорія Савельева Атапина, имѣющій жену и дѣтей 6 чел.; есть, наконецъ, дочь такого же участника, тоже кр-на с. Усть-Щербедина, Семена Михайлова Щербинина, находящаяся за-мужемъ.

По Вольскому у.—внуки кр. д. Ново-Сарайкиной, Ново-Жуковской вол., Якова Петрова Сергѣева, семейные; еще есть внуки кр. той же дер. Максима Никитина Князева-Рязакина, многосемейные.; есть правнукъ кр. д. Старо-Сарайкиной, Кирилла Борисова, женатый и съ дѣтьми; здравствуетъ дочь кр, с. Кикина, той же вол., Петра Дмитріева и внуки по женской линіи; этотъ П. Дмитріевъ имѣлъ знакъ отличія св. Анны; есть внукъ кр. с. Казанлы, той же вол., Александра Алексѣева Ергунева женатый и съ дѣтьми; наконецъ, жива дочь. кр. д. Краснаго Поля, Кикинской вол., Федора Іонова Яшина, и правнуки по мужской линіи; этотъ Яшинъ имѣлъ знаки отличія св, Анны, два креста, изъ которыхъ одинъ св. Георгія.

По Кузнецкому у.—сынъ Кузнецкаго мѣщанина Ив. Андреева Андреева и 4 внука, всѣ семейные, по ремеслу кустари-горшечники, очень бѣдные.

По Саратовскому у.—сынъ отставного рядового Ив. Егорова Лыскова и три внука, всѣ семейные.

По Сердобскому у.—правнукъ кр. Юдая Сидорова Юдина, семейный.

По Хвалынскому у.—внукъ кр. Маркела Миронова, проживающій въ монастырѣ на «Черемшанѣ», имѣющій домъ и 9 дес. земли; у него сынъ 52 л. Есть внукъ и правнуки кр. Ермолая Васильева Повихина-Ермолаева, живущіе зажиточно. Въ живыхъ внукъ отставного майора Ипполита Антоновича Брещинскаго, имѣвшаго медаль на Владимірской лентѣ въ память войны 1812—1814 гг.; занимаетъ должность Царицынскаго исправника.

XXI.

О военно-плѣнныхъ въ Саратовѣ.

Въ дѣлахъ Саратовской казенной палаты, хранящихся въ архивѣ нашей Комиссіи, имѣется множество журналовъ 1812—14 гг. за подписями вице-губернатора Н. М. Заварицкаго и др. членовъ, въ каковыхъ журналахъ мы встрѣтили нѣкоторыя данныя о приводѣ въ Саратовъ и отправкѣ отсюда плѣнныхъ французской арміи.

Н. М. Заварицкій былъ Саратовскимъ губернаторомъ до 1818 г. У него было въ Саратовской губ. имѣніе—с. Варыпаевка, Петровскаго у., Портретъ предложенный здѣсь съ миніатюры изъ собранія Е. И. В. Великаго Князя Николая Михаиловича, доставленъ, какъ и портретъ губернатора А. Д. Панчулидзева—А. А. Голомбіевскимъ.

Въ сентябрѣ 1812 г. слушается въ палатѣ сообщеніе о томъ, что подпоручикъ Тверскаго гарнизоннаго батальона Масловъ доставилъ въ Саратовъ военно-плѣнныхъ изъ Москвы капитана Пеллегриву, майора Феслета, служителя ихъ Жаба и 26 вольтижеровъ, при чемъ Маслову пришлось выдать перерасходованныхъ имъ денегъ 266 р. 75 к., такъ какъ изъ Москвы онъ получилъ прогонныхъ лишь до Тамбова, а пришлось провожать плѣнныхъ до Саратова.

16 сент. 1812 г. слушалось предложеніе губернатора о выдачѣ прогоновъ поручику Новгородскаго гарнизоннаго батальона Исакову, доставившему въ Саратовъ военно-плѣнныхъ французовъ изъ Москвы, разстояніе до которой отъ Саратова показано 904 вер.

Подъ 30 октября читаемъ о выдачѣ прогоновъ на 8 лошадей адъютанту подпоручику 4-го Егерскаго полка Жилинскому, съ

командою въ 11 чел., доставившему въ Саратовъ 66 французовъ военно-плѣнныхъ.

31 окт. идетъ рѣчь о выдачѣ прогоновъ подпоручику Нижегородскаго губерн. гарнизоннаго батальона Гронскому съ командою на 4 лошади, доставившему въ Саратовъ плѣнныхъ французовъ.

Въ сентября 1812 г. губернаторъ предлагаетъ казенной палатѣ выдавать подъ расписку Саратовскаго полиціймейстера (Богданова) положенное на содержаніе присланныхъ изъ Москвы военно-плѣнныхъ французовъ—батальоннаго командира главн. штаба Бенедикта Севлина, капитана гвардіи де-Плесси и Людвига Карла, первымъ двумъ по 2 р., каждому, а послѣднему по 10 к. въ сутки съ 1 октября 1812 г.

По двумъ предложеніямъ губернатора о выдачѣ тому же полицеймейстеру съ 1 октября 1812 г. на содержаніе 2-хъ военно-плѣнныхъ оберъ-офицеровъ по 2 р. и служителю ихъ по 10 к., а съ 1 сентября 5 оберъ-офицерамъ по 1 р. и 160 нижнимъ чинамъ по 10 к. въ сутки, выведена справка, что требуемыхъ на содержаніе военно-плѣнныхъ французовъ расходовъ ни откуда не ассигновано, а въ примѣчаніи къ росписи на нынѣшній 1812 годъ отъ Экспедиціи о государственныхъ доходахъ, между прочимъ, есть статья расхода «на содержаніе плѣнныхъ турокъ, разумѣя тутъ продовольствіе ихъ одеждой и леченіе больныхъ на счетъ с.-петербургскаго остаточнаго казначейства». Постановлено о выдачѣ г. полиціймейстеру денегъ составить особый протоколъ, а между тѣмъ объ изложенныхъ обстоятельствахъ представить г. министру.

20 ноября постановлено выдать прогоны на 6 лошадей до гор. Пензы возвращающемуся обратно по доставкѣ въ Саратовъ плѣнныхъ французовъ штабсъ-капитану Смоленскаго гарнизоннаго батальона Сурину.

27 ноября слушается увѣдомленіе губернатора о томъ, что 22 ноября онъ предлагалъ палатѣ отпустить квартальному надзирателю Молчанову деньги прогонныя и кормовыя для сопровожденія въ Черкасскъ 21-го офицера польской націи, но, вмѣсто 21 го чел., нынѣ отправляется 19 чел., а потому, вмѣсто 1123 р. 49 к., слѣдуетъ теперь выдать 1042 р. 63 к. Въ числѣ отправляемыхъ плѣнныхъ поляковъ было 2 штабъ офицера.

28 ноября выдаются деньги губ. секр. Яковлеву и рядовому Іону Поликарпову, сопровождающимъ въ Вольскъ партію военно-плѣнныхъ въ 268 чел., присланную изъ Воронежа; разсчетъ сдѣланъ на 5 дней.

5 декабря заслушано предложеніе о выдачѣ прогонныхъ и кормовыхъ штабсъ-капитану Кузнецкой инвалидной команды Ушакову, командированному для провода въ Георгіевскъ 400 чел. плѣнныхъ поляковъ; потребовалось выдать 6610 р. 40 к. Въ допол-

неніе къ этому сдѣлано распоряженіе объ отпускѣ денегъ Сарат. полиціймейстеру для удовлетворенія торговцевъ, у которыхъ закуплена была приличная времени одежда для этихъ отправляемыхъ въ Георгіевскъ 400 чел. и еще для 19-ти чел.; это составило еще 6178 р.; упомянутые 19 чел. были отправлены 29 ноября. Направляли ихъ въ Георгіевскъ къ ген.-майору Портнягину.

Того же числа заслушано предложеніе объ отпускѣ поручику Воронеж. внутр. гарнизон. батальона Дмитріеву съ командою прогонныхъ и провизіонныхъ на обратный путь до Воронежа послѣ сдачи здѣсь, въ Саратовѣ, въ вѣдѣніе полиціймейстера, партіи военно-плѣнныхъ французской арміи изъ 311 чел.; выдано 75 р. 36 к. прогонныхъ и на продовольствіе въ теченіе 25 дней 23 р. 16 к., всего 98 р 52 к (Дѣло № 7563).

Изъ дневныхъ журналовъ каз. палаты за 1812 г. видно, что на плѣнныхъ испанцевъ въ Хвалынскѣ и Вольскѣ отпускалось кормовыхъ 15 коп. въ сутки.

13 декабря слушано предложеніе губернатора, послѣдовавшее по рапорту Сарат. полиціймейстера, предлагающее отпустить полицейскому чиновнику Митюрину прогонныя и кормовыя деньги, какъ долженствующему сопровождать находящагося въ Саратовѣ военно-плѣннаго дивизіоннаго доктора Пьера Астьи въ Николаевъ къ вице-адмиралу Языкову. Порціонныхъ требовалось доктору на мѣсяцъ по 1 р. въ сутки; при этомъ, такъ какъ докторъ не имѣлъ соотвѣтственнаго холодному времени платья, то, по предписанію губернатора, ему былъ купленъ тулупъ въ 9 р., шапка въ 3 р., валеные сапоги въ 1 р., теплые чулки въ 1 р. и рукавицы съ варежками въ 1 р., всего на 15 р.

Того же числа отпущены деньги губ. секр. Яковлеву, доставившему изъ Воронежа въ Саратовъ и Вольскъ военно-плѣнныхъ и возвращающемуся съ командою обратно.

Того же числа выданы деньги подпоручику Тамбовскаго гарнизоннаго батальона Мартынову, который долженъ былъ съ конвойной командой въ 7 чел. сопровождать въ Астрахань партію военно-плѣнныхъ, состоящую изъ 182 чел., въ томъ числѣ 11 оберъ-офицеровъ. Разсчетъ прогоновъ и суточныхъ сдѣланъ на 2 мѣс.

20 дек. отпущены прогонныя деньги квартальному надзирателю Иванову, съ предписаніемъ сопровождать до Симбирска, по тракту на Оренбургъ, минскаго маршала Родзевскаго.

Того же числа постановлено выдать добавочныя деньги подпоручику Тамбовскаго гарнизоннаго батальона Мартынову, которому поручено было (см. выше) сопровождать въ Астрахань 182 чел. плѣнныхъ, такъ какъ къ этой партіи оказалось возможнымъ присоединить еще 95 чел. плѣнныхъ и 7 женщинъ съ ними, находившихся въ больницѣ и оправившихся отъ болѣзни. Задержали временно отправку первой партіи въ 182 чел. по причинѣ жестокихъ

морозовъ. Разстояніе до Астрахани показано 739 вер. Выдано на всѣхъ 284 чел. 750 р. 78 к.

28 дек. 1812 г. состоялось постановленіе о выдачѣ прогонныхъ и кормовыхъ подпоручику подвижной инвалидной роты Пучкину доставившему въ Вольскъ изъ Нижняго Новгорода партію плѣнныхъ французовъ, о немалой величинѣ которой можно судить по тому, что ее сопровождалъ конвой въ 33 чел. Отъ Саратова до Нижняго Новгорода считалось разстоянія 616 вер., и подпоручику съ командой, возвращавшемуся въ Нижній, причиталось къ выдачѣ на 11 лошадей 203 р. 28 к. и кормовыхъ на мѣсяцъ 69 р. 30 к., итого 272 р. 58 к.

3 января 1813 г. заслушано въ палатѣ предложеніе губернатора о выдачѣ сенатскому канцеляристу фонъ-Цуръ-Милену прогонныхъ денегъ 50 р. и кормовыхъ на продовольствіе 2-хъ солдатъ для проѣзда обратно въ Ярославль, откуда онъ доставилъ въ Саратовъ партію военно-плѣнныхъ.

10 января слушана выписка счетной Экспедиціи, по рапорту прапорщика Бѣлостокскаго гарнизоннаго батальона Фомы Васюхнова о приходѣ и расходѣ денегъ, принятыхъ изъ Воронежскаго уѣзд. казначейства для препровожденія до Саратова военно-плѣнныхъ французовъ; оказалось перерасходу было 439 р. 81 к. Офицеръ объяснилъ, что перерасходъ сдѣланъ имъ потому, что Воронежская каз. палата, вмѣсто 439 р. 81 к., отпустила, по ошибкѣ, 234 р. 78 к., что въ пути заболѣло 20 чел., и пришлось израсходоваться на лишнихъ 36 лошадей.

10 янв. заслушанъ рапортъ прапорщика Нижегородскаго гарнизоннаго батальона Семенова объ израсходованіи имъ изъ собственныхъ средствъ на продовольствіе 200 плѣнныхъ французовъ, препровождаемыхъ до Хвалынска, 153 р. 29 к.

14 января разсматривалось предложеніе губернатора о выдачѣ прогонныхъ и кормовыхъ на обратный путь въ Н. Новгородъ прапорщику Семенову съ командою въ 32 человѣка, доставившимъ въ Саратовъ партію военно-плѣнныхъ французовъ; обратный путь долженъ быть разсчитанъ на $1^1/_2$ мѣс.; разстояніе отъ Саратова до Н. Новгорода показано $1565^1/_2$ вер. Выдано прогонныхъ денегъ 234 р. $72^1/_2$ к. и на продовольствіе 100 р. 80 к., всего 335 р. $52^1/_2$ к.

24 янв. прапорщику Васюхнову выдано на обратный путь въ Воронежъ, съ командою въ 32 чел., прогонныхъ на 6 лошадей и кормовыхъ на 32-хъ дневный путь (607 вер.) 204 р. 2 к.

28 января слушано предложеніе о выдачѣ прогонныхъ денегъ «по предмету плѣнныхъ» губерн. секретарю де-Лестрада на проѣздъ изъ Саратова въ Петровскъ, Сердобскъ, Балашовъ и обратно (558 вер.) на 2 лошади 33 р. 48 к.

6 февраля заслушано предложеніе губернатора о томъ, что вслѣдствіе Высочайшаго повелѣнія, объявленнаго главнокомандую-

щимъ въ Петербургѣ, находящіеся въ Саратовѣ плѣнные прусской службы должны быть препровождены въ Ригу, а потому подлежитъ выдать сопровождающему ихъ квартальному надзирателю Чернорукову на 12 лошадей прогонныя деньги до г. Тамбова и обратно для одного Чернорукова на 2 лошади 178 р. 52 к. (по разстоянію на 425 вер.).

26 февраля слушана справка Экспедиціи о губерн. доходахъ, по предложенію губернатора, изъясняющаго, что по Высочайшему повелѣнію, объявленному въ предписаніи г. главнокомандующаго въ С.-Петербургѣ отъ 16 января, подлежитъ отправить изъ Саратова по тракту на Ригу военно-плѣнныхъ пруссаковъ—доктора штабъ-офицерскаго чина и оберъ-офицера съ деньщикомъ и 17 чел. нижнихъ чиновъ; провожать ихъ до Тамбова назначенъ дворянскій чиновникъ Родемахеръ съ однимъ конвойнымъ; далѣе въ справкѣ говорится, что такъ какъ сіи прусаки удовольствованы уже здѣсь кормовыми деньгами по 1-е марта и что изъ нихъ офицеры, особо отправляющіеся, прибудутъ въ Тамбовъ къ половинѣ марта, а нижніе чины къ исходу онаго же мѣсяца, то предлагается отпустить на содержаніе отправляемыхъ и кормовыя деньги. Палата высчитала съ 1 по 15 марта кормовыхъ на отправляемыхъ доктора и оберъ-офицера съ деньщикомъ 24 р. 30 к. и на прогоны на 549½ вер. на 2 лошади 32 р. 97 к., итого 57 р. 27 к.; на содержаніе 18 чел. (съ однимъ конвойнымъ) по 1-е апрѣля 19 р. 13 к. и на прогоны для нихъ и для чиновника Родемахера и на случай больныхъ 5 лошадей 115 р. 39 к.; итого 134 р. 52 к. Офицерскіе чины отправлялись посредствомъ земской полиціи; нижніе чины особо, подъ присмотромъ означеннаго дворянскаго чиновника.

27 февраля послѣдовало распоряженіе губернатора о томъ, что бы дворянскій чиновникъ Родемахеръ захватилъ въ Тамбовъ еще 38 чел. плѣнныхъ пруссаковъ изъ нижнихъ чиновъ, въ разныхъ мѣстахъ по тракту на Тамбовъ находящихся, а именно: въ Аткарскѣ 1, въ с. Боркахъ 26, въ с. Макаровѣ 10, да въ Саратовѣ 1 чел., при чемъ изъ нихъ 26 чел. уже удовольствованы кормовыми по 6 марта. По разсчету палаты, причиталось выдать кормовыхъ 26 человѣкамъ съ 6 марта по 1 апрѣля, а прочимъ 12-ти съ 1 марта по 1 апрѣля, кромѣ того прогонныя до Тамбова по числу верстъ отъ мѣста ихъ пребыванія—на 3 подводы да на случай больныхъ еще на 2, итого на 5 лошадей. Всего выдано подъ росписку капитана Родемахера 208 р. 18½ к.

14 апрѣля было предложеніе палатѣ объ отпускѣ прогонныхъ денегъ отправляемымъ въ Георгіевскъ изъ Саратова 11 чел. военно-плѣннымъ польской націи оберъ-офицерамъ; отправлялись они до Астрахани подъ присмотромъ квартальнаго надзирателя Скворцова и 5 чел. конвойныхъ. Отпущено 563 р. 90 к.

22 апрѣля сдѣлано распоряженіе объ отправленіи изъ Сара-

това, по предложенію правительства, 200 чел. военно-плѣнныхъ польской націи нижнихъ чиновъ въ Георгіевскъ; присмотръ за ними до Астрахани ввѣренъ штабсъ-кап Корнѣеву съ конвойной командой въ 200 же чел. Корнѣеву выдано 1502 р. 31 к.

25 апрѣля губернаторъ предложилъ отпустить подъ росписку дворянскаго чиновника Малова для препровожденія 200 военно-плѣнныхъ нижнихъ чиновъ до Астрахани, съ разсчетомъ на 6 недѣль пути; конвой состоялъ изъ 9 чел., при чемъ кормовыхъ требовалось по 7 к. на 2 чел.; прогоны требовались до Астрахани на 17 подводъ, да партіонному офицеру и конвою на обратный путь, первому на 2 лошади и конвою на 1 лошадь. Выдано Малову, по этому разсчету, 1550 р. 31 к.

30 апрѣля, по предложенію губернатора, выдано штабсъ-кап. Ушакову 126 р. 09 к., перерасходованныхъ имъ изъ собственныхъ средствъ при проводахъ плѣнныхъ поляковъ до г. Новочеркасска.

8 мая заслушано предложеніе о выдачѣ дворянскому чиновнику губ. секр. Ламухину, назначенному для провода до Астрахани отправляемыхъ въ Георгіевскъ 100 плѣнныхъ поляковъ, прогонныхъ для каждыхъ 12 чел. на 1 лошадь, для чиновника Ламухина на 2 лошади и подъ конвойную команду на 1 лошадь; порціонныхъ каждому плѣнному въ день по 12 к., на 6 недѣль.

20 мая предложено выдать деньги квартальному надзирателю Митюрину, назначенному для провожденія до Пензы 11-ти плѣнныхъ оберъ-офицеровъ вестфальской и португальской націи, слѣдующихъ по тракту на С.-Петербургъ; выдано 129 р. 40 к.

27 мая слушано предложеніе губернатора объ отправленіи, по тракту на С.-Петербургъ, до Пензы военно-плѣнныхъ нижнихъ чиновъ—80 испанцевъ, 17 португальцевъ и 5 чел. иновѣрцевъ, въ сопровожденіи губ. секр. Борзова; требовалось отпустить подъ росписку послѣдняго на продовольствіе плѣнныхъ первыхъ двухъ націй по 22 к., а послѣдней по 12 к. въ сутки на каждаго человѣка, на 10 дней, прогонныхъ по 1 лошади на 12 чел. и на случай больныхъ еще на 5 лошадей.

6 іюня заслушано предложеніе объ отправкѣ освобожденныхъ изъ плѣна премьеръ-майора и трехъ оберъ-офицеровъ съ 2 нижними чинами, всѣ австрійской націи, слѣдующихъ, по тракту на Радзивиловъ, до Воронежа и объ отпускѣ слѣдующихъ на этотъ предметъ суммъ подъ росписку кол. секр. Фролова.

13 іюня слушано предложеніе губернатора о томъ, что изъ числа прибывшихъ въ Саратовъ изъ Тамбова военно-плѣнныхъ штабъ и оберъ-офицеровъ онъ распорядился отправить: 28 чел. въ Вольскъ и таковое же число въ Хвалынскъ съ квартальнымъ Смирновымъ; требовалось отпустить Смирнову на 56 оберъ-офицеровъ на содержаніе ихъ въ теченіе 5 дней и на прогоны до Вольска на 56 лошадей, а изъ Вольска до Хвалынска на 22 лошади и квартальному до Хвалынска и обратно на 2 лошади.

13 іюня слушано предложеніе о выдачѣ прогонныхъ денегъ на отправку освобожденныхъ изъ плѣна саксонцевъ: одного медика оберъ-офицерскаго чина и 14 чел. нижнихъ чиновъ; они направлялись, по тракту на Бѣлостокъ, до Тамбова; сверхъ того требовалось выдать на 9 нижнихъ чиновъ французовъ и итальянцевъ, пожелавшихъ поступить въ нашу службу; деньги предлагались выдать подъ росписку дворянскаго чиновника Коробьина.

16 іюня сдѣлано палатой распоряженіе о выдачѣ прогонныхъ денегъ на 1 лошадь до Пензы унтеръ-офицеру Пензенскаго батальона Аверьянову, привезшему въ Саратовъ плѣнныхъ.

19 іюня палата распорядилась выдать подпоручику Днѣпровскаго пѣх. полка Гаврилову прогонныя деньги до Минска для него лично, для 4 унтеръ-офицеровъ и 28 нижнихъ чиновъ, провожавшихъ въ Саратовъ плѣнныхъ, 130 р. 24½ к. въ дополненіе къ остававшимся у него деньгамъ.

20 іюня послѣдовала выдача денегъ дворянскому чиновнику губ. секр. Залетнову, сопровождающему до Воронежа освобожденныхъ изъ плѣна и отправляемыхъ по тракту на Радзивиловъ 178 чел. нижнихъ чиновъ австрійской націи; прогонные разсчитаны на 3 недѣли; изъ числа 178 чел. слѣдовать должны были изъ Аткарска 158 чел., 20 чел. изъ Балашова. Залетнову прогоны выданы отъ Саратова до Воронежа.

20 іюня разсмотрѣно предложеніе губернатора объ отпускѣ штабсъ-капитану Ушакову прогонныхъ денегъ на содержаніе въ теченіе недѣли плѣнныхъ, отправляемыхъ въ сопровожденіи его на жительство въ Камышинъ и Царицынъ; какъ видно изъ дѣла, означенные плѣнные прибыли изъ Тамбова.

23 іюня въ палатѣ постановлено выдать слѣдующіе по положенію на продовольствіе въ пути по 13 к. (съ разсчетомъ на 2 недѣли) отправляемыхъ, по освобожденіи изъ плѣна, по тракту на Ригу, до Тамбова остававшихся въ Саратовѣ за болѣзнью 7 чел. нижнихъ чиновъ изъ пруссаковъ и съ ними вмѣстѣ одного курляндца, тоже бывшаго въ числѣ плѣнныхъ. Деньги выданы подъ росписку сарат. полиціймейстера, такъ какъ отправленіе плѣнныхъ подлежало произвести посредствомъ земскихъ судовъ, т. е. полиціи.

Того же числа снабдили деньгами дворянскаго чиновника губ. секр. Кривскаго, который долженъ былъ сопровождать до Пензы отправляемыхъ по тракту на Царское Село плѣнныхъ испанцевъ и португальцевъ, всего 72 чел., находившихся въ Петровскѣ и Саратовѣ. Разсчетъ продовольствія сдѣланъ на 1 недѣлю.

8 іюля разсматривалось предложеніе губернатора объ отпускѣ денегъ одному драгуну, сопровождающему доктора итальянской королевской гвардіи Ивана Страмбія до Пензы; докторъ направлялся по тракту на С.-Петербургъ.

16 іюля слушалось предложеніе объ отпускѣ денегъ военно-

плѣннымъ 2-мъ подполковникамъ, 22-мъ оберъ-офицерамъ 12-ти нижнимъ чинамъ и одной женщинѣ, слѣдующимъ, по распоряженію правительства, изъ Вологды на жительство въ Астрахань. Изъ Саратова ихъ долженъ былъ сопровождать квартальный надзиратель Федорчуковъ.

13 августа записано предложеніе о выдачѣ секретарю Фролову прогонныхъ и порціонныхъ денегъ для сопровожденія 4-хъ военно-плѣнныхъ до Симбирска, какъ слѣдующихъ по тракту изъ Вильны на Оренбургъ; плѣнные эти высылались въ Оренбургъ за учиненный побѣгъ; для караула надъ ними до Симбирска назначили изъ саратовскаго батальона одного оберъ-офицера и рядового.

26 августа казенная палата, по предложенію губернатора, отпустила сарат. полиціймейстеру для выдачи тремъ баварскимъ офицерамъ Теодору Робусу, Георгу Фридриху Мукку и Антону Бредауеру 61 р. 54 к.; деньги эти выданы по желанію ея королевскаго высочества принцессы Амаліи, послѣ сношенія главнокомандующаго въ С.-Петербургѣ генерала-отъ-инфантеріи Вязмитинова съ министромъ финансовъ.

27 октября, по предписанію главнокомандующаго въ С.-Петербургѣ, послѣдовала выдача денегъ чрезъ сарат. полиціймейстера, по назначенію ея королевскаго высочества принцессы Амаліи, баварскимъ военно-плѣннымъ, находившимся въ Саратовѣ, а именно Жозефу Лирму 76 р. 92 к., Адальберту Либескинду и Максимиліану Генместу по 61 р. 54 к.

10 ноября сдѣлано распоряженіе объ отпускѣ поручику 5-го казачьяго полка Московскаго ополченія Бѣлявскому прогонныхъ денегъ для него и для команды на 5 лошадей до Тамбова, какъ возвращающемуся въ обратный путь, послѣ доставленія въ Саратовъ партіи военно-плѣнныхъ.

18 ноября постановлено отпустить кол. регистр. Морозову, командируемому для сопровожденія въ Новохоперскъ, Воронеж. губ., плѣнныхъ баварской націи, находящихся въ Саратовѣ, 283 р. 74 к., по разсчету на 382 вер., на 15 лошадей и въ обратный путь ему, Морозову, на 2 лошади, и порціонныхъ денегъ на 13 дней по 50 к. на 12 офицеровъ-плѣнныхъ и по 12 к. рядовымъ.

10 декабря отпущено прапорщику Брянцеву, сопровождающему партію освобожденныхъ изъ плѣна виртембергцовъ, въ числѣ коихъ былъ полк. принцъ Гогенлоэ и 2 оберъ-офицера съ однимъ рядовымъ и слугою. Отправлены они были по тракту на Бѣлостокъ. Прогоны выданы имъ до Орла.

29 декабря 1813 г. слушано предложеніе губернатора о выдачѣ корнету Депорскаго егерскаго полка Алексѣеву съ конвойной командою изъ 45 чел. прогонныхъ денегъ для возвращенія обратно въ Тамбовъ, послѣ сдачи имъ въ вѣдѣніе саратовскаго полиціймейстера приведенной партіи военно-плѣнныхъ.

Того же числа произведенъ отпускъ денегъ дворянскому чиновнику Морозову, сопровождающему до Тамбова освобожденныхъ изъ плѣна 20 оберъ-офицеровъ съ 12 нижними чинами, принадлежащихъ къ Рейнскому союзу.

20 января 1814 г. казенная палата, по предложенію губернатора, распорядилась объ отпускѣ денегъ губ. секр. Евсюкову, командированному для сопровожденія освобожденныхъ изъ плѣна 92 чел. нижнихъ чиновъ, принадлежащихъ къ Рейнскому союзу, на прогоны и продовольствіе до Аткарска; на 5 лошадей, а изъ оного до Тамбова на 8 лошадей и обратно Евсюкову на 2 лошади, всего 300 р. 18 к. Оказывается, что Евсюковъ долженъ былъ сопровождать изъ Саратова 64 чел., а изъ Аткарска взять еще 30 чел.

28 января слушалось предложеніе о томъ, что, по Высочайшему повелѣнію отъ 22 іюля 1813 г., прусскіе военно-плѣнные офицеры, оставшіеся по какимъ-либо причинамъ въ Саратовской губ., должны быть всѣ отправляемы въ Ригу къ тамошнему военному губернатору съ выдачей имъ прогоновъ на каждыхъ 2-хъ чел. по парѣ почтов. лошадей и на «безнужное» въ дорогѣ содержаніе за мѣсяцъ впередъ оберъ-офицерамъ, по положенію, какъ штабъ-офицерамъ, а штабъ-офицерамъ вдвойнѣ противъ опредѣленнаго имъ оклада. Оказалось, что въ губерніи оставались за болѣзнью поручикъ Дюріе и солдатъ Миколаусъ; деньги, слѣдующія имъ, выданы были кол. секр. Фролову. Сопровождать плѣнныхъ до Пензы долженъ былъ рядовой саратовской внутренней стражи. Поручику Дюріе выданы были деньги по окладу майора, кормовыхъ по 1 р. 30 к. въ сутки и прогоновъ на 2 лошади до Риги 116 р. 91 к. (Д. Сарат. Каз. П. № 7681)

13 февр. отпущено двумъ военно-плѣннымъ, по тракту на Бѣлостокъ, до Тамбова и на сопровождающаго ихъ рядового саратовской внутр. стражи 47 р. 55 к.

Того же числа выдано прапорщику сарат. гарнизоннаго батальона Карноухову въ возмѣщеніе издержанныхъ имъ изъ собственныхъ средствъ, при сопровожденіи плѣнныхъ поляковъ въ Георгіевскъ, 11 р. 56 к.

17 февраля постановлено выдать квартальному Андрееву 473 р. 70 к. прогонныхъ и кормовыхъ на 120 нижнихъ чиновъ военно-плѣннымъ разныхъ націй, слѣдующихъ на Бѣлостокъ; Андреевъ долженъ былъ сопровождать ихъ до Тамбова.

13 марта состоялось постановленіе о выдачѣ 72 р. 67 к. военно-плѣнному французской службы поручику Де-ля Роша Жакелену на проѣздъ до С.-Петербурга; прогонныя и провизіонныя на 15 дней выданы подъ росписку канцеляриста Житкова.

20 марта послѣдовало распоряженіе о выдачѣ денегъ военно-плѣннымъ голландцамъ—одному подполковнику и семи оберъ-офицерамъ съ 6-ю при нихъ нижними чинами для слѣдованія по тракту

на Ригу; разсчитано: подполковнику на продовольствіе на 15 дней 22 р. 50 к. и оберъ-офицерамъ по 50 к. въ сутки каждому 52 р. 50 к., рядовымъ по 12 к.—10 р. 80 к.; всего съ сопровождающимъ ихъ унтеръ-офицеромъ, долженствовавшимъ доѣхать лишь до Тамбова, выдано 226 р. 50 к.

17 апрѣля выдано прапорщику Новикову передержанные имъ во время провода плѣнныхъ въ Саратовъ 194 р. $1^1/_2$ к. и на прогоны означенному офицеру для возвращенія въ Тамбовъ съ командою въ 86 чел., а также на продовольствіе въ пути 346 р. 80 к.

30 апрѣля отпущено подъ росписку дворянскаго чиновника губ. секр. Борзова для препровожденія присланныхъ въ Саратовъ изъ Вологодской губ. военно-плѣнныхъ 126 чел. нижнихъ чиновъ до г. Астрахани; на содержаніе этихъ плѣнныхъ въ теченіе 30 дней и на прогоны высчитано 786 р. 15 к., включая обратный проѣздъ Борзова

4 мая, по предложенію губернатора, произведена выдача прогонныхъ денегъ лекарю Жану (съ женою и однимъ рядовымъ), отправляемому въ Камышинъ для пользованія заболѣвшихъ тамъ военно-плѣнныхъ; выдано 21 р. 12 к. съ обратнымъ путемъ.

Того же числа выдано губ. секр. Евсюкову 17 р. 52 к., передержанные имъ при проводѣ военно-плѣнныхъ изъ Саратова въ Тамбовъ.

13 мая заслушано предложеніе губернатора, въ которомъ онъ изъясняетъ, что находящіеся въ Саратовѣ въ числѣ военно-плѣнныхъ 6 оберъ-офицеровъ съ 3 нижними чинами голландской націи «объявили нынѣ ему на бумагѣ, въ согласность Высочайшей воли, желаніе свое нести оружіе подъ знаменами освободителей Германіи», а потому они должны быть отправлены въ ихъ отечество чрезъ Ригу; съ ними же вмѣстѣ подлежатъ отправленію на Бѣлостокъ освобожденные изъ плѣна французскіе подданные—2 оберъ-офицера съ однимъ при нихъ солдатомъ, равно и 2 вестфальца изъ нижнихъ чиновъ, остававшіеся въ Саратовѣ за болѣзнью. Сопровождать отправляемыхъ до Тамбова назначенъ унтеръ-офицеръ сарат. внутр. стражи. Выдано 198 р. 38 к.

19 мая заслушано предложеніе губернатора объ отпускѣ денегъ на отправленіе въ отечество находящейся въ Саратовѣ австрійской уроженки, жены военно-плѣннаго капитана Рея; выдано 29 р. 25 к. по разсчету до Тамбова, на 15 дней, на 1 лошадь.

21 мая заслушано предложеніе губернатора о томъ, что со времени присылки въ Саратовъ военно-плѣнныхъ по сіе число израсходовано на пользованіе больныхъ изъ нихъ по заведеніямъ саратовскаго приказа общественнаго призрѣнія 8380 р. 67 к. Губернаторъ просилъ отпустить эти деньги изъ 10-ти тысячной суммы, въ его распоряженіе ассигнованной, согласно положенія комитета министровъ 21 ноября 1812 г., на непредвидѣнныя и времени

не терпящія издержки. Но палата нашла, что деньги 8380 р. 67 к., согласно распоряженія министра финансовъ, должны быть выданы изъ статскихъ доходовъ подъ росписку того, кто изъ приказа обществ. призрѣнія присланъ будетъ.

5 іюня отпущены деньги на отправленіе военно-плѣнныхъ всѣхъ націй въ ихъ отечество, раздѣленныхъ на 6 партій, съ сопровождающимъ ихъ конвоемъ до г. Воронежа. На всѣ 6 партій высчитанъ расходъ въ 339 р. 12 к. На справку въ журналѣ выведено, что Экспедиція государственныхъ доходовъ сообщила отъ 14 мая 1814 г. сарат. казенной палатѣ, что Его Императорское Величество Высочайше повелѣть соизволилъ, чтобы всѣ безъ изъятія плѣнные, находящіеся въ Россіи, отпущены были въ ихъ отечество «съ должнымъ распоряженіемъ къ обезпеченію содержанія ихъ до нашихъ границъ».

8 іюня было доложено, что всѣмъ начальникамъ губерніи предписано (во исполненіе изложеннаго выше Высочайшаго повелѣнія) приступить къ отправленію всѣхъ, находящихся во ввѣренныхъ имъ губерніяхъ плѣнныхъ по предлагаемому каждому маршруту: итальянцевъ изъ всѣхъ губерній въ Радзивиловъ, а прочихъ націй изъ Саратовской губ. въ Бѣлостокъ; отправленіе чинить партіями не болѣе 200 чел. нижнихъ чиновъ, одну за другою чрезъ нѣсколько дней, съ тѣмъ, чтобы на каждые 100 чел. было по 1 офицеру, поручая каждую партію особо назначенному до губерніи служащему или дворянскому чиновнику; содержаніе плѣнныхъ генераловъ, штабъ и оберъ-офицеровъ въ пути до границы, какъ по общему положенію опредѣлено, а что касается нижнихъ чиновъ, то, сверхъ выдаваемаго имъ по положенію, довольствовать ихъ въ пути, вмѣсто отпуска провіанта, пищею отъ обывателей, такъ точно, какъ положено довольствовать нашихъ рекрутъ, съ платою за то обывателямъ денегъ; на каждыхъ 12 чел. нижнихъ чиновъ давать по одной обывательской подводѣ и для тяжело больныхъ по 1 подводѣ на 2 чел. за указные прогоны, для офицеровъ на 2 чел. по пароконной подводѣ.

Въ согласность изложенныхъ правилъ Саратовскій губернаторъ распорядился начать отправленіе плѣнныхъ съ 8 іюня партіями изъ коихъ офицерскихъ, за исключеніемъ отправляющихся на собственномъ иждивеніи и назначенныхъ для сопровожденія нижнихъ чиновъ, составится до 4 партій, каждая отъ 40 до 50 чел., а солдатскихъ до 15 партій, которыя будутъ выходить одна послѣ другой чрезъ два-три дня.

1-я французская партія изъ 11 подполковниковъ и 1 подполковничьей жены, изъ 29 оберъ-офицеровъ и одной оберъ-офицерской жены, съ 22 при нихъ нижними чинами французской націи, отправляется въ сопровожденіи губ. секр. Борзова. Послѣднему и подлежитъ отпустить на содержаніе плѣнныхъ въ пути въ теченіе 45

дней и на прогоны до Бѣлостока. Отъ Саратова партія должна была слѣдовать на Аткарскъ, Балашовъ, Хоперскъ, Воронежъ, Курскъ, Черниговъ, Минскъ и Гродно. Палата распорядилась выдать 4596 р. 66 коп.

11 іюня г. сдѣлано постановленіе о выдачѣ денегъ на 2-ю партію освобожденныхъ изъ плѣна французовъ: одного подполковника и 43 оберъ-офицеровъ, съ 12 при нихъ нижними чинами, въ томъ числѣ 1 женщиною. Для препровожденія ихъ командированъ дворянскій чиновникъ кол. ас. Кадышевъ. Отправлены они тоже до Бѣлостока. Выдано 4331 р. 48 к.

13 іюня выдано 3951 р. 20 к. на 3-ю партію до Бѣлостока изъ 40 оберъ-офицеровъ съ 12 при нихъ нижними чинами, въ томъ числѣ одною женщиною. Сопровождать ихъ командированъ дворянскій чиновникъ кол. рег. Мерлинъ.

17 іюня заслушано сообщеніе губернатора объ отправленіи имъ первой партіи освобожденныхъ плѣнныхъ французовъ изъ нижнихъ чиновъ съ 6-ю оберъ-офицерами; сопровождать ихъ долженъ дворянскій чиновникъ губ. секр. Карповъ. Провизіонныя выдать до Бѣлостока на 110 дней. Всего съ прогонными высчитано 1798 р. 28 коп.

18 іюня слушано предложеніе губернатора о томъ, что, сверхъ отправленныхъ уже въ Бѣлостокъ на собственномъ иждивеніи 6-ти партій освобожденныхъ изъ плѣна французскихъ чиновниковъ, составилось еще 4 своекоштныхъ партіи; истребовавъ для сопровожденія этихъ плѣнныхъ четырехъ рядовыхъ изъ саратовской внутренней стражи онъ предлагаетъ палатѣ отпустить слѣдующее для этихъ конвойныхъ количество прогонныхъ денегъ до Воронежа. Выдано 226 р. 8 к., считая и обратный путь конвойныхъ.

23 іюня послѣдовала выдача 5963 р. 4 к. 2-й партіи освобожденныхъ изъ плѣна 200 нижнихъ чиновъ при 6 оберъ-офицерахъ при нихъ; сверхъ того, отправлялись съ этой партіей 2 солдатскія жены французской націи; сопрождать отправляемыхъ назначенъ штабсъ-капитанъ Небольсинъ.

24 іюня выслушано распоряженіе губернатора о томъ, что имъ командируется изъ Саратова въ Балашовъ кол. секр. Мосоловъ для содѣйствія Балашовскому городничему къ успѣшному отправленію въ Бѣлостокъ освобожденныхъ плѣнныхъ французовъ, коихъ въ этомъ городѣ наберется 2 партіи по 200 нижнихъ чиновъ и 6 оберъ-офицеровъ каждая, а потому подъ расписку Мосолова надлежитъ выдать прогонныя и провизіонныя деньги для этихъ партій отъ Балашова до Бѣлостока. Послѣдовала выдача 11,470 р., 58 коп., да Мосолову 56 р. 40 к.

25 іюня произведенъ отпускъ денегъ на 4 партію французскихъ плѣнныхъ, состоявшую изъ 2-хъ подполковниковъ, 49 оберъ-офицеровъ и 14 нижнихъ чиновъ при нихъ; кромѣ того, слѣдовала съ

этой партіей одна женщина, жена офицера. Сопровождать партію долженъ былъ дворянскій чиновникъ губ. сек. Кривопаловъ. Къ этой партіи предположено было присоединить въ Балашовѣ находившихся тамъ 10 офицеровъ. Выдано 5216 р. 84 коп.

2 іюля постановлено о выдачѣ 5925 р. 64 к. на содержаніе и проѣздъ изъ Саратова въ Бѣлостокъ 3-й партіи плѣнныхъ французовъ изъ 200 нижнихъ чиновъ и 6 оберъ-офицеровъ въ сопровожденіи дворянскаго чиновника кол. секр. Дрожжина.

Того же числа докладывалось распоряженіе губернатора о возложеніи имъ на Аткарскаго городничаго отправленія изъ Аткарска въ Бѣлостокъ находившихся тамъ плѣнныхъ французовъ, изъ которыхъ могло составиться 4 партіи по 200 ниж. чиновъ при 6 оберъ-офицерахъ каждая; вмѣстѣ съ этими аткарскими партіями препровождались изъ Саратова 24 французскихъ офицера и 24 нижнихъ чина; сопрождать препровождаемыхъ въ Аткарскъ изъ Саратова командированъ былъ квартальный надзиратель Скворцовъ; аткарскія партіи плѣнныхъ должны были провожать 4-ре дворянскихъ чиновника. Выдано было 25292 р. 46 к.

2-го же іюля слушано предложеніе губернатора о томъ, что военно-плѣнные поручики Весселинка и Бургарелли заявили желаніе вступить въ нашу службу; главнокомандующій въ С.-Петербургѣ входилъ о томъ со всеподаннѣйшимъ докладомъ, и Государь Императоръ Высочайше повелѣть соизволилъ опредѣлить ихъ въ резервную армію, нынѣ послѣдовало распоряженіе объ отправленіи перваго въ Брестъ-Литовскъ къ генералу-отъ-кавалеріи Кологривову, а второго въ Варшаву къ генералу-отъ-инфантеріи кн. Лобанову-Ростовскому. Постановлено выдать на проѣздъ до мѣстъ назначенія прогонныхъ денегъ 264 р. 24 к.

Того-же числа состоялось распоряженіе о выдачѣ 1617 р. 36 к. на проѣздъ изъ Саратова въ Радзивиловъ партіи освобожденныхъ изъ плѣна итальянцевъ: одного подполковника и 13 оберъ-офицеровъ съ 6-ю при нихъ нижними чинами; сопровождать ихъ назначенъ дворянскій чиновникъ губ. секр. Евсюковъ.

3 іюля сдѣлано распоряженіе о выдачѣ 2913 р. 76 к. на отправку изъ Саратова въ Радзивиловъ партіи итальянцевъ изъ 106 нижнихъ чиновъ и 3 оберъ-офицеровъ; провожать ихъ долженъ былъ майоръ Мичуринъ.

9 іюня послѣдовала выдача 5925 р. 64 к. на отправку 4-й партіи плѣнныхъ французовъ изъ Саратова въ Бѣлостокъ изъ 200 нижнихъ чиновъ и 6 оберъ-офицеровъ. Сопровождать эту партію назначенъ былъ штабсъ-капитанъ Милоховъ.

Того же числа слушано предложеніе губернатора о выдачѣ денегъ кол. секр. Фролову по числу верстъ отъ Саратова до Аткарска на трехъ дворянскихъ чиновниковъ, отправляемыхъ для препровожденія къ сборному пункту трехъ партій освобожденныхъ изъ

плѣна французовъ; чиновники эти: губ. секр. Потаповъ и прапорщики Казаковъ и Зеттингеръ; съ плѣнными отправляются 2 женщины, жены офицеровъ, и переводчикъ кол. секр. Куракинъ.

10 іюля выдано 5925 р. 64 к. на отправленіе 5-й партіи освобожденныхъ изъ плѣна французовъ въ 200 чел. нижнихъ чиновъ и 6 оберъ-офицеровъ въ сопровожденіи капитана Сухорскаго.

Объ отправленіи послѣдней изъ Саратова партіи освобожденныхъ французовъ изъ 119 нижнихъ чиновъ съ 8 оберъ-офицерами и одной оберъ-офицерской женой составленъ журналъ 17 іюля для сопровожденія этой партіи командированъ былъ тит. совѣтникъ Первовскій. Въ Аткарскъ къ этой партіи назначено было присоединить 1 плѣннаго офицера, а въ Балашовѣ еще 7 офицеровъ, одну офицерскую жену и 12 нижнихъ чиновъ. Денегъ выдано 4894 р. 15 к.

Въ журналѣ 10 августа говорится о томъ, что, сверхъ отправленныхъ на собственномъ иждивеніи 10 партій французскихъ офицеровъ съ однимъ конвойнымъ при каждой, еще отправляются нынѣ 2 партіи до Воронежа и потому для двухъ конвойныхъ надлежитъ отпустить прогоны по числу верстъ туда и обратно —113 р. 4 к.

Того же числа предлагается губернаторомъ объ отпускѣ денегъ на отправленіе въ Бѣлостокъ французской оберъ-офицерской жены Анжелины Ришаръ; отпущено ей 116 р. 32 к.

4 декабря 1814 г. состоялось опредѣленіе о выдачѣ денегъ 12-ти военно-плѣннымъ разныхъ націй, присягнувшимъ уже на подданство Россіи, но пожелавшимъ воспользоваться всемилостивѣйше дарованною свободою для возвращенія въ отечество; 6 чел. изъ нихъ находились въ Саратовѣ, а другіе 6 въ Балашовѣ. Выдано имъ всѣмъ и на сопровождающаго ихъ унтеръ-офицера 109 р. 56 к.

Въ дѣлѣ Сарат. казен. палаты № 6386 нашлись интересныя свѣдѣнія о плѣнныхъ, заявившихъ желаніе остаться въ Россіи.

Въ мартѣ 1814 г. кузнецкій городничій Трифоновъ представилъ въ губ. правленіе военно-плѣннаго итальянца—егеря Оттино Мориса, пожелавшаго принять подданство и приписаться къ чиншевымъ крестьянамъ дер. Каменки, Кузнецкаго у.; 15 апрѣля того же года резолюціей губ. правленія заключено: Мориса, принявшаго присягу (чрезъ католич. пастора), причислить въ число ясашныхъ крестьянъ д. Каменки съ начала 1814 г., съ освобожденіемъ отъ платежа всѣхъ повинностей впредь на 10 л.

17 іюля 1814 г. кузнецкая полиція донесла въ казенную палату, что двое военно-плѣнныхъ французской арміи, итальянцы, принявшіе православіе и присягу на подданство и заявившіе желаніе быть приписанными въ дер. Кузнецовку (Каменка тожъ), Мих. Павловъ и Мих. Алексѣевъ бѣжали за день до «выгона» изъ г. Кузнецка военно-плѣнныхъ съ намѣреніемъ присоединиться къ

этимъ плѣннымъ и съ ними возвратиться въ свое отечество. Доносъ о побѣгѣ сдѣлалъ тоже военно-плѣнный, принявшій «вѣру греческаго исповѣданія» и присягу на подданство, Михаилъ Петровъ.

Тому, что Павлова и Алексѣева потянуло на родину, удивляться нельзя; изъ переписки видно, что у Мих. Павлова, носившаго имя Антуана Женетто, остались въ Италіи мать Марія Дсмине, братья Михель, Цезарь и Христофанъ, сестры Тереза и Констанція, а у Мих. Алексѣева (Гильдильо Жана)—мать Максія Можера, братья Карлъ, Насью и Бартоломео, сестры Анна, Тереза и Марія.

О сыскѣ и поимкѣ бѣглецовъ было дано знать въ Аткарскъ. За ними, кромѣ того, поскакалъ туда же унтеръ-офицеръ Кручининъ, но возвратился ни съ чѣмъ; въ Аткарскѣ бывшій ранѣе въ Кузнецкѣ плѣнный сержантъ Мажоръ объяснилъ ему, что Павловъ и Алексѣевъ уѣхали съ отправившимися изъ Саратова въ свое отечество военно-плѣнными штабъ и оберъ-офицерами.

Такимъ образомъ Павловъ и Алексѣевъ оказались внѣ «досягаемости»: штабъ и оберъ-офицеры, освобожденные изъ плѣна, ѣхали безъ особаго надзора, по проходнымъ свидѣтельствамъ, и въ правѣ были имѣть при себѣ въ услуженіи деньщиковъ-солдатъ.

7 сент. 1814 г. повѣренный крестьянъ д. Каменки (Кузнецовки тожъ), Кузнецкаго у., Никита Дмитр. Бакунинъ подалъ въ казен. палату по всей формѣ надлежащее прошеніе о томъ, что общество ихъ изъ 176 душъ, на каковое число и намежевана ими земля, извѣстилось, что къ нимъ казенною палатою причислено изъ военно-плѣнныхъ 6 чел. французовъ, принявшихъ россійское подданство, съ удовлетвореніемъ ихъ землей изъ дачъ д. Каменки, но общество лишней земли не имѣетъ и удовлетворить вновь причисленныхъ не можетъ, да кромѣ того этихъ причисленныхъ не знаетъ, жительство они въ селеніи не имѣютъ, при чемъ изъ нихъ нѣкоторые уже бѣжали, а потому просятъ палату означенныя 6 душъ исключить, дабы общество не терпѣло нужды въ землѣ. (Прошеніе на бѣло писалъ и за неграмотнаго просителя расписался губ. секр. Симплонскій).

На справку палата вывела, что дѣйствительно по опредѣленію ея отъ 15 апрѣля и 23 іюня 1814 г., по требованію губерн. правленія, вслѣдствіе рапорта Кузнецкаго земскаго суда, причислено въ д. Кузнецовку изъ числа военно-плѣнныхъ 6 душъ, принявшихъ присягу на вѣрноподданство, а именно: Антоніо Морисъ, Гильдильо Жанъ (по крещенію Михаилъ Алексѣевъ), Егоръ Францинъ (по крещенію Михаилъ Петровъ), Антоніо Антуанъ Женнето (по крещенію Антонъ Павловъ), Данила Масли (по крещенію Михаилъ Петровъ) и послѣдній того же имени (по крещенію Александръ Николаевъ), съ дачею имъ, на основаніи правилъ, препровожденныхъ отъ г. главнокомандующаго въ С.-Петербургѣ управляющимъ губерніями отъ 4 ноября 1813 г., десятилѣтней льготы; но послѣ

сего изъ Кузнецка получилось донесеніе, что изъ числа причисленныхъ въ д. Кузнецовку двое Антуанъ Женетто и Гильдиліо Жанъ самовольно возвратились въ свое отечество, а остальные четыре—гдѣ находятся—свѣдѣній нѣтъ. Далѣе палата приняла въ соображаніе 4-й пун. упомянутыхъ выше правилъ 4 ноября 1813 г., по коему изъ принявшихъ русское подданство плѣнныхъ тѣхъ, кто знаетъ какое-нибудь ремесло или объявитъ желаніе работать на фабрикахъ и заводахъ, предоставить опредѣляться на частные и казенные фабрики и заводы... условія... заключаемы быть должны подъ надзоромъ мѣстнаго начальства, дабы не послѣдовало при семъ никакого недоразумѣнія со стороны военно-плѣнныхъ по незнанію ими русскаго яз. и русскихъ узаконеній, и 5-й пун., въ коемъ говорится, что военно-плѣнныхъ ремесленниковъ подлежитъ зачислять въ мѣщанское сословіе, съ освобожденіемъ на 10 лѣтъ отъ взысканія мѣщанскихъ податей и повинностей, «яко новыхъ подданныхъ, не имѣющихъ осѣдлости и собственности»; по этимъ соображеніямъ 11 сент. 1814 г. палата заключила: оставшихся за побѣгомъ 4-хъ человѣкъ причислить въ кузнецкое мѣщанство, исключа изъ дер. Кузнецовки, какъ сихъ 4-хъ, такъ и 2-хъ бѣжавшихъ, навсегда.

Въ дѣлѣ, возникшемъ о причисленіи военно-плѣнныхъ въ число ясашныхъ крестьянъ д. Каменки (Кузнецовки тожъ) мы нашли полицейскій списокъ военно-плѣнныхъ, показанныхъ по сказкамъ 7-й ревизіи на лицо: 1) Францъ Оливье, а по крещенію Иванъ Петровъ, 31 года; 2) Антонъ Францинъ, а по крещенію Михаилъ Петровъ, 25 л.; 3) Данила Масли по крещенію Михаилъ Петровъ—отмѣтка: „уѣхалъ во Францію въ 1814 г.». 4) Данила Масли, по крещенію Александръ Николаевъ, 25 л.; 5) итальянецъ Морисъ, 32 л.; 6) Петръ Алексѣевъ, 28 л., 7) Іозефъ Матье, 35 л.; 8) Ифурка Іозефовъ, 33 л., и 9) Лампіонъ Бартоломи, 30 л.

Въ іюнѣ 1817 г. военно-плѣнный Данила Масли (по крещенію Мих. Петровъ) въ прошеніи, поданномъ въ каз. палату, писалъ, что въ 1814 г., по принятіи православія, причисленъ былъ въ д. Кузнецовку въ число ясашныхъ крестьянъ, гдѣ «сейчасъ обзавелся домашнею экономіею и производилъ одно лѣто хлѣбопашество», но въ томъ же году почему-то „жители оной деревни, отобравъ отъ меня землю, запретили обрабатывать оную, говоря что будто, я, по просьбѣ ихъ, отчисленъ въ кузнецкіе мѣщане, я же имѣю болѣе склонность къ крестьянскому обыкновенію и работѣ, нежели къ мѣщанской промышленности».

Заявляя, что снискивать пропитаніе себѣ и своему семейству другимъ трудомъ онъ не въ состояніи, Мих. Петровъ проситъ палату, если онъ дѣйствительно перечисленъ въ мѣщане, отчислить его изъ этого званія по прежнему въ крестьянство въ д. Каменку и сдѣлать распоряженіе въ охраненіе его отъ обидъ поселянъ.

По справкѣ палаты оказалось, что дѣйствительно проситель

въ 1814 г. причисленъ въ крестьяне д. Каменки, потомъ, по прошенію повѣреннаго крестьянъ Бакунина, включенъ вмѣстѣ съ другими 5 чел. въ кузнецкіе мѣщане, далѣе, что по сказкамъ 7-й ревизіи проситель показанъ уѣхавшимъ въ 1814 г. во Францію. Въ виду изложеннаго, постановлено: въ уваженіе того, что Данила Масли, женясь на поселянкѣ казеннаго вѣдомства, всегдашнее жительство имѣетъ въ д. Каменкѣ и въ кузнецкихъ мѣщанахъ въ 7-ю ревизію не показанъ, причислить его въ число ясашныхъ крестьянъ дер. Каменки, съ льготою на 10 л. отъ всякихъ платежей.

Протестовало ли общество д. Каменки противъ такого „перерѣшенія» палатою своей прежней резолюціи—неизвѣстно. Надо думать, что женитьба Данила Масли на казенной поселянкѣ обезпечила ему пребываніе среди крестьянъ.

Небезинтересна личность одного военно-плѣннаго австрійца изъ польскаго 8-го уланскаго полка Игнатія Осип. Доморацкаго. Онъ увѣрялъ, что находился въ полку въ званіи лекаря и въ исходѣ 1814 г. заявилъ Панчулидзеву желаніе принять русское подданство, ссылаясь на предписаніе главнокомандующаго въ Спб. отъ 18 февраля 1814 г., гдѣ сказано, что «буде австрійскіе плѣнные не желаютъ возвратиться въ отечество, а пребываютъ въ намѣреніи остаться въ Россіи, присягнуть на вѣрность подданства и избрать родъ жизни, то сіе имъ дозволить».

Отъ роду ему было 31 годъ, въ лекаряхъ, по его словамъ, былъ 8 лѣтъ, знаетъ франц., нѣмец. и русскій яз., оставилъ въ г. Львовѣ мать, брата и двухъ сестеръ.

Панчулидзевъ переслалъ прошеніе Доморацкаго въ губерн. правленіе 27 октября 1814 г. Врачебная управа, въ виду заявленія Доморацкаго о желаніи оставаться лекаремъ, произвела испытаніе ему въ медицинскихъ наукахъ и нашла, что проситель не имѣетъ въ медицинѣ никакихъ познаній.

Доморацкій, не смутившись неудачей въ испытаніи, сталъ просить объ опредѣленіи его въ лекарскіе ученики. Но и на эту просьбу получилъ отказъ.

Въ концѣ концовъ, надъ нимъ сжалилась сарат. контора иностран. поселенцевъ и приняла его въ число своихъ канцелярскихъ служителей (Д. Сар. Губ. Прав. № 539).

Въ описи архив. дѣлъ Сарат. Губ. правленія мы нашли дѣло, заведенное въ 1827 г. «по предложенію губернатора о выдачѣ французскому военно-плѣнному кап. Кену вида на свободное проживаніе въ Россіи кромѣ обоихъ столицъ».

Есть свѣдѣнія о томъ, что часть плѣнныхъ осѣла въ Аткарскомъ у., приняла вѣру православную, а нѣкоторые вступили въ бракъ съ русскими женщинами.

Вотъ выписка изъ метрич. книгъ Михайло-Арханг. соборной церкви въ г. Аткарскѣ съ 1812 по 1835 годъ, любезно сообщенная

въ нашу Комиссію чрезъ Сарат. дух. консисторію, по резолюціи Преосвященнаго Алексія, нашего Почетнаго члена:

1) 1815 г. августа 3 дня № 72. Изъ католическаго исповѣданія чрезъ святое мѵропомазаніе присоединенъ къ православной кафолической церкви и вѣрѣ Аткарскій мѣщанинъ Филиппъ. Присоединилъ по чиноположенію протоіерей Іоаннъ Ильинъ.

2) 1815 г. августа 22 дня № 74. Изъ колонистовъ лютеранской секты Давидъ чрезъ святое мѵропомазаніе присоединенъ къ православной кафолической церкви, который нареченъ Александръ. Присоединилъ по чиноположенію протоіерей Іоаннъ Ильинъ.

3) 1815 г. августа 25 № 77. Католическаго исповѣданія Иванъ святымъ мѵромъ помазанъ и нареченъ Андреанъ. Присоединилъ по чиноположенію протоіерей Іоаннъ Ильинъ.

4) 1817 г. сентября 5 № 95. Католическаго закона Александръ Петровъ чрезъ святое мѵропомазаніе присоединенъ къ грекороссійской церкви. Святымъ мѵромъ помазалъ протоіерей Іоаннъ Ильинъ.

5) 1823 г. августа 25 № 129. Присоединенный Киръ Гелеводовъ къ грекороссійской церкви чрезъ святое мѵропомазаніе нареченъ Кириллою. Іерей Антоній Матвѣевъ

6) 1823 г. генваря № 4. Города Аткарска мѣщанина изъ плѣнныхъ италіянцевъ принявшій грекороссійскую вѣру Андрея Иванова, и вдову Анну Осипову (жениха первымъ бракомъ, а невѣсту вторымъ бракомъ) вѣнчалъ іерей Василій Ѳеодоровъ.

7) 1825 г. марта 21 католическаго исповѣданія мѵропомазанъ внутренней стражи казенный деньщикъ Иванъ Матвѣевичъ Требу исправлялъ протоіерей Петръ Полянскій.

Членъ нашей Комиссіи А. Н. Александровскій сообщилъ, что «среди казаковъ Пичужинской стан. есть семья Семисановыхъ; это потомки французскаго плѣннаго 1812 года, измѣнившіе первоначальную фамилію St-Sans, Saint-Saens или что то въ этомъ родѣ въ болѣе доступную для русскаго уха — «Семисанова». Семисановы рѣзко выдѣляются своей красивой наружностью и выразительными глазами среди другихъ казаковъ».

По нашей просьбѣ, царицынскій исправникъ распорядился провѣрить это сообщеніе и въ результатѣ оказалось, что въ станицѣ Пичужинской, Астраханскаго казачьяго войска, «есть казакъ Иванъ Алексѣевъ Денсанвенсановъ, 70 л. (въ 1910 г.), который разсказалъ слѣдующее: Онъ слышалъ отъ своего отца Алексѣя Алексѣева Денсанвенсанова, нынѣ умершаго, что его отецъ, т. е. дѣдъ Ивана Денсанвенсанова, былъ плѣнный французъ 1812 года и не простой рядовой, а офицеръ или чиновникъ благороднаго происхожденія. Названный дѣдъ служилъ въ станицѣ Качалинской, 2-го Донскаго округа, области войска Донского, какимъ то чиновникомъ и въ той станицѣ умеръ. Послѣ его смерти сынъ его Алексѣй Алексѣ-

евъ Денсанвенсановъ переѣхалъ на жительство въ станицу Пичужинскую, женился на мѣстной казачкѣ и зачислился въ казаки. Алексѣй Алексѣевъ Денсанвенсановъ умеръ 30 лѣтъ тому назадъ, оставивъ четырехъ сыновей: Ивана, Николая, Афанасія и Андрея. Иванъ Денсанвенсановъ имѣетъ 3-хъ сыновей: Якова 42 л., Николая 35 л. и Тимофея 32 лѣтъ. Старикъ Иванъ Алексѣевъ Денсанвенсановъ имѣетъ видъ благороднаго человѣка, съ длиннымъ лицомъ и прямымъ носомъ, съ выразительными быстрыми глазами; повидимому, въ молодости онъ былъ красивымъ человѣкомъ. Денсанвенсановы живутъ зажиточно. Документовъ о дѣдѣ французѣ у Денсанвенсановыхъ никакихъ нѣтъ».

Отъ А. Н. Минха въ нашемъ распоряженіи имѣется слѣдующая интересная замѣтка о военно-плѣнныхъ французахъ:

«При отступленіи Наполеона съ его «великой арміей»—пишетъ А. Н. Минхъ—русскіе партизаны, а также и крестьяне забирали массу плѣнныхъ и отсталыхъ непріятелей, которые затѣмъ препровождались толпами въ восточныя губерніи.

«Огромныя количества этого оборваннаго люда брело по дорогамъ нашей Саратовской губерніи черезъ города: Сердобскъ, Петровскъ, Аткарскъ и др., оставляя по пути въ селеніяхъ и городахъ такъ называемыя «французскія могилы», въ которыхъ зарыто много мертвыхъ, а подчасъ и полуживыхъ Наполеоновскихъ воиновъ. По расказамъ старожиловъ, между ними смертность отъ болѣзней и истощенія была большая.

«Черезъ г. Аткарскъ гнали большія партіи плѣнныхъ; умирающихъ хоронили здѣсь въ лѣсу «Засѣкѣ», къ востоку отъ Аткарска, на полянѣ, носящей названіе «Французской поляны».

«Какъ говорятъ старожилы, были плѣнные, оставшіеся на житье въ здѣшнемъ городѣ, потомки которыхъ носятъ и до сихъ поръ фамиліи—«Французовы» (въ Исаевкѣ—Пригородной Слободѣ и дер. Молюкахъ въ 7 верстахъ отъ г. Аткарска).

«Французская поляна была распахана, почему насыпей на могилахъ не сохранилось, а образовались впадины отъ осѣвшей земли. По моей просьбѣ, Фридрихъ Фридриховичъ Шранцъ, швейцарскій гражданинъ, составилъ краткое описаніе этихъ 2-хъ могилъ, которое и препровождаю въ Архивную Комиссію».

Вотъ это описаніе:

Французская поляна находится на юго-востокъ отъ Аткарска, въ разстояніи 2-хъ верстъ отъ Кладбищенской церкви Іоанна Предтечи, отъ высокой Таволжанной поляны къ югу, на разстояніи полъ-версты, отдѣлена довольно большими ямами и протоками отъ озера. Тянется съ востока на западъ. Очертаніе имѣетъ извилисто-продолговатое и напоминаетъ формою Каспійское море. Къ концу, въ восточной ея части пересѣкается перелѣскомъ. Лѣсъ преимущественно состоитъ изъ молодого дубняка.

Въ прежнее время здѣсь росъ, кругомъ французской поляны, крупный лѣсъ (въ обхватъ), пространствомъ около полторы казенной десятины. Среди поляны выдѣляется продолговатая яма, длиной $2^1/_2$ сажени, шириною 2 сажени. Грунтъ песчаный. Лѣтъ 8 тому назадъ была вспахиваема вмѣстѣ съ Таволжанной поляной, а затѣмъ заброшена.

Поляна имѣетъ видъ выпуклой возвышенности, въ особенности съ восточной стороны, такъ какъ окружающая ее мѣстность съ этой стороны низка и заливается вешней водой. Перелѣсокъ, пересѣкающій поляну, имѣетъ значительно углубленный видъ. Поляна кругомъ находится въ вырубленномъ лѣсу, изображающемъ молодую пасѣку съ сѣменными деревьями.

Съ сѣверной стороны находится ложбина, т. е. глубокая впадина, представляющая изъ себя во время разлива озеро. Поляна изъ себя до вспашки представляла лугъ, а послѣ заросла бурьяномъ, въ какомъ видѣ представляется и понынѣ. Для обработки не годится ввиду песчаной мѣстности. Скотомъ, какъ видно, поляна не затаптывается и, по собраннымъ справкамъ, скотъ сюда не допускается. Западнѣе вышеописанной ямы, въ саженяхъ 30-ти, находится другая подобная яма, но нѣсколько меньше той, посреди которой стоитъ кустикъ «паклена». Форму имѣетъ яйцеобразную, около 2-хъ саженъ въ длину и $1^1/_2$ сажени въ ширину. Въ сравненіи съ другими, французская поляна значительно выше.

Свѣдѣнія эти я, Шранцъ, собиралъ на мѣстѣ по указаніямъ члена городской управы Семена Гавриловича Сафонова (35 лѣтъ) и его отца Гаврила Дмитріевича Сафонова, 75 лѣтъ отъ роду.

Городской голова Ѳеодоръ Николаевичъ Павлюковъ и членъ городск. управы Николай Ивановичъ Спиринъ командировали, въ помощь мнѣ Семена Гавриловича Сафонова, который, взявъ съ собою своего отца старожила гор. Аткарска, 75-ти лѣтъ, Гаврила Дмитріевича Сафонова, отправились со мною для изслѣдованія мѣстности, называемой «французской поляной».

«Въ зиму 1812—13 г.г.—сообщаетъ А. Н. Минхъ—чрезъ Саратовскую губ. везли на обывательскихъ подводахъ массу плѣнныхъ Наполеоновской арміи въ г. Саратовъ по разнымъ трактамъ черезъ Аткарскъ и Петровскъ; много гибло этихъ несчастныхъ отъ холода и болѣзней: въ имѣвшихся въ Архивной Комиссіи моихъ рукописяхъ «Бѣлгаза Маматовка» и «Г. Аткарскъ» имѣются свѣдѣнія о провозѣ плѣнныхъ по этому тракту. Въ рукописи моей 1885 года «С. Озерки» (Саратовскаго уѣзда), лежавшемъ на большомъ почтовомъ трактѣ изъ г. Пензы черезъ г. Петровскъ на Саратовъ, по показаніямъ старожиловъ, везли тоже, въ зиму 1813 года, много плѣнныхъ французовъ и ихъ не мало померзло въ то время по дорогѣ».

Протоіерей Саратовскаго каѳедральнаго собора Андрей Мих.

Розановъ разсказываетъ, со словъ покойнаго его отца Мих. Андр. Розанова, священника с. Бѣлгазы-Маматовки, Аткарскаго у., что въ 1812 г., по большому почтовому тракту, пролегавшему чрезъ Балашовъ, Колѣно, Бѣлгазу, Аткарскъ, Курдюмъ, въ Саратовъ прогоняли массу плѣнныхъ великой французской арміи въ самомъ ужасномъ видѣ—голодныхъ, оборванныхъ, больныхъ. Заболѣвшихъ сильно далѣе не гнали, а доканчивали ихъ на мѣстѣ и хоронили въ лѣсу, называемомъ Страховъ и Ждановъ—имѣніе гг. Куткиныхъ. Слѣдъ кладбища въ этомъ лѣсу виденъ и до сихъ поръ. Плѣнные дорогою просили милостыню, которую населеніе имъ давало деньгами, вещами и провизіей.

Ф. П. Коноваловъ набросалъ намъ слѣдующую «Страничку изъ жизни плѣнныхъ французовъ въ Аткарскѣ»:

«Въ 1812 году и этотъ захолустный тогда городъ—пишетъ г. Коноваловъ—не остался безучастнымъ зрителемъ происходившаго въ Россіи; онъ, какъ и другіе города и уѣзды Саратовской губ., вложилъ свою долю участія въ общее усиліе къ искорененію «супостата»: доставлялъ дѣйствующей русской арміи воловъ и подъемныхъ лошадей съ упряжью *) и, какъ этапный пунктъ между Москвою и Саратовомъ, содержалъ у себя на постоѣ большія партіи плѣнныхъ французовъ.

«Въ окрестности Аткарска, въ урочищѣ «Засѣка», на прибрежной низменности рѣки Медвѣдицы и по сейчасъ существуетъ безымянный памятникъ—«Французская поляна,» получившая свое названіе потому, что на этой полянѣ, среди зеленѣющаго лѣса, и до днесь «спятъ усачи гренадеры». Такое же французское кладбище находится нѣсколько ниже, по теченію Медвѣдицы, въ лѣсу Пахатной слободы, но гдѣ оно, точно опредѣлить теперь довольно трудно.

«Въ зарѣчной слободѣ Аткарска есть двѣ-три семьи—прямые потомки плѣнныхъ французскихъ солдатъ, носящіе фамилію «Французовы».

«Родоначальники этихъ семей, во время своего плѣненія, до того свыклись и поладили съ русскимъ населеніемъ слободы, что поженились на крестьянскихъ вдовахъ, войдя къ нимъ въ дома на правахъ полныхъ хозяевъ, воспитали своихъ пасынковъ, народили дѣтей, словомъ изжили здѣсь свой вѣкъ, оставивъ послѣ себя добрую память хорошихъ семьяниновъ, веселыхъ, добродушныхъ сосѣдей.

«Очень жаль, что у потомковъ бывшихъ „непріятелей“ не сохранилось никакихъ семейныхъ преданій, которыя бы опредѣленно обрисовывали черты ихъ чужеземныхъ предковъ; никто не можетъ не только дать ихъ характеристику, но не знаетъ настоящихъ французскихъ ихъ фамилій.

*) Объ этомъ есть сообщеніе въ книгѣ «Аткарскъ» А. Н. Минха.

«Правда, 10 мая 1909 года мнѣ удалось въ Аткарскѣ встрѣтить непосредственнаго свидѣтеля—очевидца плѣнныхъ французовъ, престарѣлаго крестьянина Пахатной слободы (нынѣ умершаго) Афонасія Карповича Макеева, которому семейные насчитывали тогда около 120 лѣтъ, но старецъ былъ настолько физически слабъ и глухъ, что бесѣду на эту тему пришлось вести съ помощью старушки, его родной внучки.

«Все то, что разсказывалъ мнѣ покойный патріархъ, можно резюмировать такъ:

«Когда воевалъ французъ, сколько было ему, Макееву, лѣтъ онъ не помнитъ, но все же былъ матерымъ подросткомъ и плѣнныхъ французовъ помнитъ хорошо; это были люди красивые, большаго роста, но сильно исхудалые и оборванные.

«Пригоняли ихъ сюда изъ Тамбова и изъ Саратова большими партіями и размѣщали: лѣтомъ въ балаганахъ, въ „Засѣкѣ", около Ивана Постнаго, а зимою—по крестьянскимъ домамъ на пахатной сторонѣ. Пахатная слобода была тогда обширнѣе самаго города, въ которомъ было не болѣе 50—60 домовъ. Среди плѣнныхъ, по словамъ этого современника, существовала какая то заразная, прилипчивая болѣзнь, поэтому и присылали ихъ въ захолустный Аткарскъ, съ цѣлью изолировать отъ сгущеннаго русскаго населенія. О больницахъ и врачахъ въ Аткарскѣ тогда и понятія не имѣли; народъ лечился или своими средствами или у знахарей и колдуновъ. Среди же плѣнныхъ были доктора—французы, они то и лечили своихъ соотечественниковъ. Русское населеніе относилось къ плѣннымъ жалостливо, видя въ нихъ несчастныхъ людей, а потому они содержались не столько на счетъ казны, сколько доброхотнымъ подаяніемъ жителей, которые ихъ снабжали и пищей и одеждой. Всѣ эти подробности дѣдушка знаетъ потому, что, изъ присущаго дѣтямъ любопытства, часто бывалъ въ лагеряхъ плѣнныхъ и имѣлъ съ ними непосредственное общеніе.

«Онъ помнитъ, напримѣръ, такую подробность: когда стали поспѣвать огородныя овощи, какъ-то: огурцы, дыни и арбузы, полуголодные, истощенные французы, по неосторожности, такъ набросились на эту зелень, что стали умирать по нѣсколько человѣкъ въ день. Изъ лагерей ихъ хоронили въ «засѣкѣ», гдѣ теперь «Французская поляна,» а изъ Пахатной слободы—въ ея же лѣсу.

«Въ заключеніе, покойный разсказалъ мнѣ нѣчто чудовищное и невѣроятное, во что не хотѣлось бы вѣрить, а именно, что вмѣстѣ съ мертвыми плѣнными хоронили и полуживыхъ: накладутъ, говоритъ, бывало, человѣкъ десять мертвыхъ, а между ними человѣка два-три съ признаками жизни и везутъ ихъ хоронить въ общую могилу, тамъ свалятъ подъ колесо, а живые-то изъ могилы лопочатъ по своему, вздымаютъ къ верху руки, указываютъ на небо.

«Въ этомъ случаѣ проявлялась не злобная месть къ врагамъ

отечества, а играли роль примитивныя, не гуманныя практическія соображенія: безнадежность больныхъ была очевидна, въ выздоровленіе ихъ нѣкто не вѣрилъ; умретъ больной нѣсколько позднѣе, придется рыть новую для него яму и тратить время на похороны; рѣшали: часомъ раньше, часомъ позднѣе для обреченныхъ смерти не все ли, молъ, равно, а для живыхъ и здоровыхъ меньше хлопотъ и работы.

Не довѣряя памяти древняго очевидца, я наивозможно тщательно провѣрилъ его разсказъ чрезъ опросъ пахатныхъ крестьянъ-стариковъ, но, увы, этотъ печальный фактъ вполнѣ подтвердился, ибо и прочіе старики неоднократно слышали отъ своихъ отцовъ и дѣдовъ о такихъ валовыми погребеніяхъ мертвыхъ и умиравшихъ. Аналогичные случаи похоронъ между мертвыми живыхъ плѣнныхъ французовъ записаны въ 1860-хъ годахъ А. Н. Минхомъ въ селѣ Колѣнѣ, Аткарскаго уѣзда, со словъ мѣстныхъ крестьянъ-стариковъ.

Дѣйствительно, о возмутительныхъ погребеніяхъ живыхъ съ мертвыми нынѣ покойный мѣстный историкъ А. Н. Минхъ приводитъ разсказъ, слышанный въ 1866 г. отъ сторожила с. Маматовки-Бѣлгазы, Аткарскаго у., Егора Ѳеодорова, отъ роду 80 л.*) Ѳеодоровъ помнитъ.... какъ въ 1812 и 1813 г.г. гнали здѣсь французскихъ плѣнныхъ: «приходило ихъ очень много, крестьяне зарывали больныхъ, а иногда здоровыхъ живыми въ ямы». Разсказчикъ самъ зарылъ нѣсколькихъ въ Ждановомъ лѣсу, гдѣ теперь такъ называемая *французская могила*; «нѣкоторые зарыты около гумна: плакали нехристи и вопили, а ихъ зарывали; глядишь—руку или ногу изъ земли высунетъ; гнали плѣнныхъ по разнымъ городамъ, присмотру за ними не было. Въ Сластухѣ остался одинъ на житье».

Ф. В. Духовниковъ въ ст. «Нѣмцы, иностранцы и пришлые люди въ Саратовѣ» («Саратовскій край», Сар. 1883 г.) сообщаетъ, со словъ француза Савена (см. о немъ дальше), что плѣнные великой арміи, не терпя холода и голода, просили русскихъ взять ихъ къ себѣ въ услуженіе и даже закабалить... И по словамъ старожиловъ, говоритъ г. Духовниковъ, помѣщикъ с. Аблязовки, Кузнецкаго у., пріютилъ у себя много плѣнныхъ, построилъ имъ домики и закрѣпостилъ. Плѣнныхъ, знавшихъ то или иное ремесло, а равно художниковъ, саратовскій губернаторъ, согласно положенія Комитета министровъ, въ 1813 г. публикаціею предлагалъ желающимъ взять къ себѣ для работъ. Многіе изъ плѣнныхъ, для облегченія своей участи, заявили желаніе принять русское подданство.

Немногимъ плѣннымъ выпала, однако, счастливая доля; изъ нихъ большинство были изъ французовъ. Барышни влюблялись въ нихъ и выходили за мужъ. Богатая владѣлица имѣній въ Тамбовской и Саратовской губ. Ахлебенина вышла за-мужъ за француза Риго.

*) Сар. Губ. Вѣд. 1880 г. №№ 36—42.

Списокъ военно-плѣнныхъ французской арміи, бывшихъ въ 1812 году въ г. Саратовѣ*).

ИМЯ и ФАМИЛІЯ.	Нація.	Чинъ.
1. Абейль Антоній	Французъ	Подполковникъ.
2. Асти Петръ	»	Докторъ.
3. Де-Л'аясъ	»	Поручикъ.
4. Андонь Іосифъ	»	»
5. Л'Ами	»	Капитанъ.
6. Абрешъ	»	Капит.-Адъют.
7. Агнэнъ	»	Поручикъ.
8. Амбларъ Иванъ	»	Капитанъ.
9. Абренясъ Германъ	»	»
10. Адуръ Іосифъ	»	Поручикъ.
11. Абфліе	»	Хирургъ.
12. Бремо Карлъ	»	Поручикъ.
13. Бобровницкій Константинъ	Полякъ.	Капитанъ.
14. Беронъ Петръ	Французъ.	»
15. Біесси-Кіерски Станиславъ	»	»
16. Байвитпъ Августъ	Саксонецъ.	Поручикъ.
17 Бро	»	»
18. Боргарелли Іосифъ	Итальянецъ.	Поручикъ.
19. Бурель	Французъ.	Капитанъ.
20. Бэлэнъ	»	Поручикъ.
21. Балуа	»	»
22 Бедуа	»	»
23 Бакель	Вестфалецъ.	Капитанъ.
24. Бедуа	Французъ.	Поручикъ.
25. Бланшъ Антоній	»	»
26. Эліе-Флеръ-де-Баннакъ	»	»
27. Блезъ Францъ	»	Подпоручикъ.
28. Бюретъ Клавдій	»	Курьеръ.
29. Беттингеръ Лавіолитъ	»	»
30. Крево Арманъ	»	Поручикъ.
31. де-Кремиль Іосифъ	»	Инспекторъ съѣст. припас.
32. Куръ Александръ	»	Поручикъ.
33. Кайонъ-Бенедиктъ	»	»
34. Де-Шассе Евгеній	»	Капитанъ.
35. Кавалко Францъ	Итальянецъ.	Хирургъ.
36. Кабо	Французъ.	Капитанъ.
37. Какончелли Фердинандъ	Итальянецъ.	»
38. Кампань Иванъ	Французъ	»
39. Колонь Францъ	»	Подпоручикъ.
40. Фонъ-Корфъ	»	Поручикъ.
41. Де-Курсель	Французъ.	»
42. Крюзъ	»	»
43. Курсэнъ баронъ	»	Бригадн. генер.
44. Де-Корманди	»	Адъютантъ.
45. Креміе Яковъ	»	»
46. Курсэнъ баронъ	»	Генералъ главн. штаба.
47. Кондріо	»	»
48. Коитанъ	»	Капитанъ.
49. Каревалъ	»	»
50. Комбъ де-Морсиль	»	»
51. Коспраръ Раимондъ	»	Поручикъ.
52. Коннэ Ламберъ	»	»
53. Кашель Петръ	»	»
54. Жанъ-Баптистъ Куэнъ	»	»

*) Дѣло архива Мин. Вн. Дѣлъ. По описи Особой Канцеляріи Министра Полиціи. Доставлено К. А. Военскимъ. Съ французъ. яз. переводъ сдѣлала Э. В. Минхъ.

ИМЯ и ФАМИЛІЯ.	Нація.	Чинъ.
55 Колонъ Францъ	»	Подпоручикъ.
56. Шардаръ Клавдій	»	—
57. Крево Александръ	»	Поручикъ.
58. Даланкуръ Антонъ	»	»
59. Дюшемэнъ	»	»
60. Довернуа Евгеній	»	»
61. Даболь Панкратъ	»	»
62. Друаръ Константинъ	»	»
63. Доминикъ Жанъ-Баптистъ	»	Подпоручикъ.
64. Дидіе Матвѣй	Полякъ.	»
65. Дожи Аметъ	Французъ.	Капитанъ. Казначей 3 корпуса.
66. Денери Людвигъ	»	»
67. Дрески Фердинандъ	Пруссакъ.	Поручикъ.
68. Эттэ	Французъ.	»
69 Фаже Сатюрнэнъ.	Французъ.	»
70. Фистеръ	Вюртембергецъ	Капитанъ.
71 Форстеръ	Австріецъ.	Поручикъ.
72. Форэнъ Доминикій	Полякъ.	Подпоручикъ.
73. Сентъ-Жени Иванъ	Французъ.	Бригадн. Ген.
74. Де-ла-Гравъ Андрей	»	Подполковникъ.
75. Гюо баронъ	»	Капитанъ.
76. Гро-Жанъ Людвигъ	»	»
77. Глинскій Игнатій	Полякъ.	»
78. Гроссъ-Мушъ Иванъ	Французъ.	Поручикъ.
79. Ле Грандъ	»	»
80. Жилли	»	»
81. Грамбкофъ	Пруссакъ	»
82. Гарде	Французъ.	»
83. Де ла-Гранжъ.	»	Подпоручикъ.
84. Годаръ-Карлъ.	»	Капит. Адъют.
85. Жирардъ	»	Подполковникъ.
86. Гюнте Карлъ	»	Капитанъ.
87. Сентъ-Жени	»	Генералъ.
88 Жирардъ	»	»
89. Гро-Жанъ	»	Капитанъ.
90. Гаммуа	»	»
91. Гюттъ	»	Поручикъ.
92. Гюлебло Антоній	Французъ.	Подпоручикъ.
93. Гогенлоэ князь	Вюртембергецъ	Подполковникъ.
94. Гешвайзенъ	Голландецъ.	Капитанъ.
95. Гумбе.	Вестфалецъ.	Поручикъ.
96. Гайлаузенъ	Голландецъ.	Капитанъ.
97. Гаушильдъ	Вестфалецъ.	Поручикъ.
98. Гоноре	Французъ.	»
99. Гампель	Австріецъ.	Маіоръ.
100 Гимбе Карлъ	Вестфалецъ.	Поручикъ.
101. Горансе Петръ	Французъ	»
102. Гибонъ	»	»
103. Гойме Максимиліанъ	»	Квартирмейстер.
104. Іангродзскій	Полякъ.	Поручикъ.
105, Де-ла-Рашъ-Жакелэнъ Августъ.	Французъ.	»
106. Жиголъ	Французъ.	Поручикъ.
107. Иро Яковъ	»	»
108. Юнцель Иванъ	Полякъ.	»
109. Ягеминъ Михаилъ	»	»
110. Яботи Павелъ.	Иллиріецъ.	Подпоручикъ.
111. Клюзере Францъ	Французъ.	Поручикъ.
112. Графъ Ло.	»	»
113. Лаисеръ баронъ	Саксонецъ.	Полковникъ
114. Ланчіа	Итальянецъ.	Капитанъ.
115. Лемпицкій	Полякъ.	Поручикъ.
116. Лентовскій	»	»
117. Левандовичъ	»	Подпоручикъ.
118. Линаръ Николай	Французъ.	»

ИМЯ и ФАМИЛІЯ.	Нація.	Чинъ.
119. Ловикъ Антонъ	Голландецъ.	Капитанъ.
120. Лайзвицъ Карлъ	Саксонецъ.	Поручикъ.
121. Логравъ	Французъ.	Полков. маіоръ.
122. Лоби	»	Капитанъ.
123. Лохгаузенъ	Вестфалецъ.	»
124. Лавіолетъ-Беттингеръ Францъ	Французъ.	»
125. Гаето-де-Лашъ	»	Поручикъ.
126. Легранъ	»	»
127. Ліондро Антонъ	Итальянецъ.	Подпоручикъ.
128. Леба Карлъ	Французъ.	Казнач. 3 корп.
129. Ланшель Моперъ	»	Капитанъ.
130. Лабель Антонъ	»	Подполковникъ.
131. Мариньи д'Отерлье	»	Подпор. 17-го пѣх. лин. полка.
132. Марбо	Французъ.	Подполковникъ.
133. Мукъ Георгъ Фридрихъ	Баварецъ	Поручикъ.
134. Мирерь Іосифъ	Французъ.	Подполковникъ.
135. Де-Мерье	»	Капитанъ
136. Монбрэнъ	»	»
137. Маге Иванъ	»	Подпоручикъ.
138. Муфе Павелъ	»	»
139. Де-Майеръ Адольфъ	Пруссакъ.	Капитанъ.
140. Майеръ Антонъ	Французъ.	Поручикъ.
141. Мирандо Людвигъ	Португалецъ.	»
142. Мерсье	Французъ	Поручикъ.
143. Маре	»	»
144. Сентъ-Маркъ баронъ	»	Полковникъ.
145. Мариньи	»	Подпоручикъ.
146. Мерсье	»	Подполковникъ.
147. Мирерь	»	Капитанъ.
148. Мерсье	»	Поручикъ.
149. Мерсье Генрихъ	»	»
150. Мерсье	»	Подпоруч. Драг. гвардеецъ.
151. Мариньи	»	Подпоруч. 3-го Кавал. охот. пол.
152. Мерсье Францъ	»	Хирургъ.
153. Матюраль Жираръ	»	Капитанъ.
154. Негре Антонъ	»	Подпоручикъ.
155. Нивелтъ-де-Юглинъ	Голландецъ.	»
156. Де-Нормадда	Французъ	Капит. Адъют.
157. Оберлай	Пруссакъ.	Докторъ.
158. Одинецъ Матвѣй	Полякъ.	Капитанъ
159. Осшашевскій Вал.	»	Подпоручикъ.
160. Огюскаръ	Французъ.	Докторъ.
161. де-Плесси	»	Капитанъ.
162. Пелегрэнъ	»	»
163. Пешко	Полякъ.	Хирургъ.
164. Полэнъ	Французъ.	Поручикъ.
165. Пфистеръ	Вестфалецъ.	Капитанъ.
166 Палэнъ	Французъ.	»
167. Попетъ Игнатій	Полякъ.	»
168. Понселе	Французъ.	Поручикъ
169. Пти -Людвигъ	»	»
170. Паневицъ Вильгельмъ	Пруссакъ.	»
171. Паро-Клавдій	Французъ.	Курьеръ.
172. де-Пираръ	»	Капитанъ.
173. Радзиминскій	Полякъ	Подполковникъ.
174. Рено Иванъ	Голландецъ.	»
175. Рагани Цезаръ	Итальянецъ.	Капитанъ
176. Рудолфи	Вестфалецъ.	Поручикъ.
177. Росси Михаилъ	Итальянецъ.	Поручикъ.
178. Ла-Ропъ	Французъ.	Капитанъ.
179. Де-Ростангъ	»	Поручикъ.
180. Ракле (написано не разборчиво)	»	»

ИМЯ и ФАМИЛІЯ.	Нація	Чинъ
181. Росси Людвигъ	»	Капитанъ.
182. Ракемо	»	Поручикъ.
183 Ритарь	»	»
184. Рюбере Людвигъ	»	»
185 Реглэдъ Яковъ	»	Подпоручикъ.
186. Савэнъ Николай	»	Поручикъ
187. Сегюръ графъ	»	Капитанъ.
188. Симонъ	»	»
189. Севелэнясъ Бенедиктъ.	»	Подполковникъ.
190. Страмбіо	Итальянецъ.	Хирургъ.
191. Сераковскій	Полякъ.	Капит.-Маіоръ.
192. Стадницкій графъ	»	»
193. Старимовичъ	»	»
194. Сандриго Лука	Итальянецъ.	Поручикъ.
195 Сталеро Сончино	»	»
196 Семирскій	Полякъ.	Подпоручикъ.
197. Шюцъ	»	Поручикъ.
198. Сетингеръ Фридрихъ	Пруссакъ.	»
199. Шлитенцъ	»	»
200 Фонъ-Шенкъ баронъ	»	Подполковникъ.
201. Симонь	Французъ.	Капитанъ.
202. Симарь	»	Полковникъ.
202. Штитнасъ	Вестфалецъ.	Поручикъ.
204. Шефферъ Людвигъ	»	»
205. Сигаре Карлъ	Французъ.	»
206. Штокъ Жанъ Жакъ	»	»
207. Сентъ Сеардъ Петръ	»	Полковн. Глав. казначей 3 корп.
208. Штисъ Готлибъ	Баварецъ.	Секретарь.
209. Томашевскій	Полякъ.	Капитанъ.
210. Тардіо Антонъ	Французъ.	Поручикъ.
211. Тенъ Иванъ	»	»
212. Талэнъ Людвигъ	»	Подпоручикъ.
213. Тротъ Августъ	Вестфалецъ.	Поручикъ.
214. Тіанъ Иванъ	Французъ.	»
215. Тууилинъ баронъ	Голландецъ.	Поручикъ.
216. Тэлли Фридрихъ	Пруссакъ.	»
217. Унзель	Французъ.	»
218. Вишель Петръ	Голландецъ.	»
219. ванъ-де-Поэль	»	Подпоручикъ.
220. Вантиньи Иванъ	Итальянецъ.	Капитанъ.
221. Веселовскій	Полякъ.	Поручикъ.
222. Валанкуръ	Французъ.	»
223 Вигліети	Итальянецъ.	Подпоручикъ.
224. Ванвичъ	Голландецъ	Поручикъ
225. Виларъ Семенъ	Французъ.	»
226. Вилэнъ	»	Подполковникъ.
227. Вилэръ-де.	»	»
228. Ведише	»	»
229 Варонъ Петръ.	»	Капиланъ.
230 Видемэръ	»	Поручикъ.
231. Воде Петръ	»	»
232. Васселэнъ Себастьянъ	»	»
233. Ванденель Людвигъ	»	Подпоручикъ.
234. Вальети	»	»
235. Ванбэкъ	Голландецъ.	Аптекарь.
236. Загурскій	Полякъ.	Капитанъ.
237 Ценикъ	Австріецъ.	»
238. Цоотъ Яковъ.	Французъ.	Поручикъ.

«Кромѣ означенныхъ лицъ (отмѣченныхъ въ настоящемъ спискѣ, извлеченномъ мною изъ Архива М. В. Д.), въ Саратовѣ до марта 1812 г. проживалъ капитанъ-командоръ Андрей Белле (родомъ изъ англичанъ на русской службѣ), отправленный въ концѣ марта 1812 г. въ Николаевъ *). За время непріязненныхъ отношеній нашихъ съ Англіею

*) Капитану-командору Белле выдано было прогонныхъ до Николаева на 10 лошадей по разсчету отъ Саратова 1552½ вер. по 2 к. на версту (Д. Каз. Пал.).

съ 1807 по 1812 г. около 30 человѣкъ адмираловъ, штабъ и оберъ офицеровъ флота (изъ англичанъ, бывшихъ на русской службѣ) проживали во внутреннихъ городахъ Россіи (Москва, Саратовъ, Псковъ, Боровичи). Передъ началомъ Отечественной войны всѣ они были возвращены на русскую морскую службу. Въ Саратовѣ проживалъ одинъ Белле.» К. Военскій.

Савэнъ Жанъ-Баптистъ (Николай Андреевичъ Савэнъ). О Савэнѣ, военно-плѣнномъ офицерѣ, доставленномъ въ Саратовъ въ 1812 г. и прожившемъ у насъ 82 года, необходимо разсказать подробно. Мы пользуемся для этого любезно присланнымъ намъ К. А. Военскимъ печатнымъ матеріаломъ изъ мѣстныхъ и столичныхъ газетъ 1894 г. Дѣло въ томъ, что именно К. А. Военскій въ свое время посвятилъ Савэну особенно много вниманія, возбудилъ къ нему интересъ и повѣдалъ его біографію.

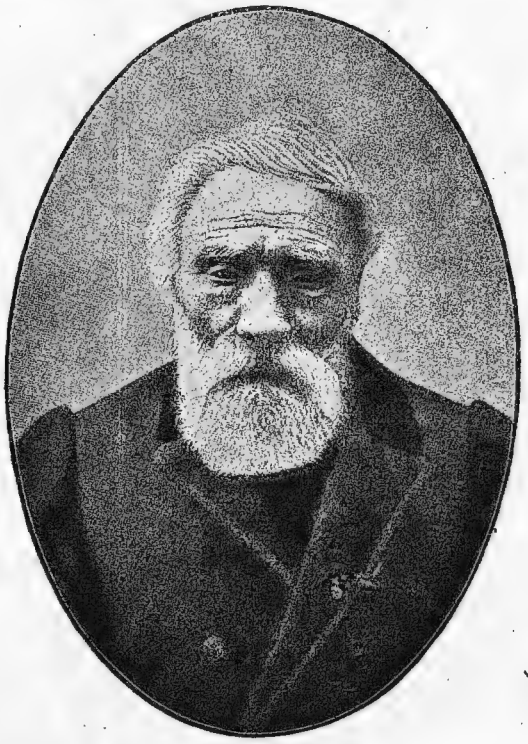

умер 28 июня 1894 г. на 127 году жизни.

Родился Савенъ 17 апрѣля 1768 г. въ семьѣ военнаго, состоявшаго на службѣ въ королевской гвардіи. Отецъ его погибъ 10 августа 1792 г., въ разгаръ революціоннаго террора, а мать исчезла неизвѣстно куда. Въ 1798 г. Савэнъ вступилъ въ армію, которую формировалъ себѣ Бонапартъ. Участвовалъ съ нимъ затѣмъ во всѣхъ походахъ, въ Испаніи попалъ въ плѣнъ и пережилъ тяжелые дни въ испанской инквизиціонной тюрьмѣ, но спасся, устроивъ съ товарищами подкопъ. Въ 1812 г. полкъ, въ которомъ служилъ Савэнъ, входилъ въ составъ 3-го корпуса великой арміи, подъ командою маршала Нея. Въ сраженіи подъ Краснымъ подъ Савэномъ было убито нѣсколько лошадей. Полкъ его сильно порѣдѣлъ. Къ Бере-

зинѣ изъ его полка подошло всего нѣсколько сотъ человѣкъ, изнуренныхъ, измученныхъ голодомъ, морозами и утомительными переходами.

Передъ переѣздомъ на другой берегъ, маршалъ Ней поручилъ Савэну охрану повозокъ съ казначействомъ главнаго штаба, въ которыхъ находилось около 4 милліоновъ франковъ золотомъ, причемъ приказалъ везти повозки черезъ мостъ, предназначенный для тяжестей и орудій. Не доѣхали и до середины моста, какъ послѣдній переломился подъ тяжестью орудій и ящиковъ, и вмѣстѣ съ нимъ стали падать въ воду люди, лошади, повозки и оружія. Сбитый съ коня, едва удержавшись отъ паденія, увлекаемый напоромъ толпы, Савэнъ долженъ былъ вернуться и вскорѣ окруженъ былъ вмѣстѣ съ другими казаками. Ими командовалъ знаменитый Платовъ. При переправѣ чрезъ Березину Савэнъ вмѣстѣ съ другими вещами потерялъ веденный имъ съ 1798 г. Дневникъ. Отправленъ былъ Савэнъ въ Ярославль, а затѣмъ въ Саратовъ.

Обиталъ онъ въ Саратовѣ послѣднее время въ скромномъ домикѣ, на Грошовой улицѣ, подъ охраною и попеченіемъ дочери, дѣвицы преклонныхъ лѣтъ. Внутренняя обстановка мирнаго убѣжища ветерана была очень проста, скромна, но во всемъ видѣлся слѣдъ заботливой руки старушки-дочери, поддерживавшей при скромныхъ средствахъ образцовую чистоту и опрятность. На стѣнѣ висѣлъ акварельный портретъ Савэна въ 44-лѣтнемъ возрастѣ въ видѣ молодого браваго-офицера-гусара. Портретъ этотъ былъ нарисованъ въ Москвѣ въ 1812 году. На первомъ планѣ былъ другой портретъ, къ которому старецъ чувствовалъ почти религіозное благоговѣніе: небольшой человѣкъ въ традиціономъ сѣромъ плащѣ и шляпѣ. Портретъ этотъ былъ написанъ Савэномъ въ Саратовѣ въ 1837 году.

Н. А. прибылъ въ нашъ городъ, имѣя уже болѣе 40 лѣтъ отъ роду. Его, по прибытіи въ Саратовъ, положили въ Александровскую больницу, какъ отморозившаго себѣ ноги, и онъ 13 мѣсяцевъ пролежалъ тамъ.*) Губернаторъ Панчулидзевъ, прадѣдъ К. А. Военскаго со стороны матери, былъ первымъ, пріютившимъ у себя плѣннаго офицера, предоставивъ ему обучать своихъ дѣтей франц. языку. Принятый и обласканный, Савэнъ рѣшилъ остаться въ Россіи и посвятить себя воспитанію юношества. Выдержавъ испытаніе при дирекціи училищъ и получивъ право преподаванія фр. языка, онъ въ теченіе 60 лѣтъ (съ 1814 по 1874) воспитывалъ и обучалъ дѣтей дворянъ нашей губерніи. О плодотворности этой дѣятельности, всеобщемъ уваженіи и благодарности родителей свидѣтельствуютъ многочисленные аттестаты, выданные въ теченіе времени съ 1814 по 1874 гг. Николаю Андреевичу различными учрежденіями и лицами нашей губерніи.

*) «Сар. Край.» 1893. Стр. 246.

Вотъ списокъ аттестатовъ объ успѣшномъ преподаваніи и нравственныхъ качествахъ, выданныхъ Н. А. Савэну.

1) Маіора Колюбакина за время съ 1814 по 1825 г. 2) Дворянина Григорія Лѣнивцова—1825 по 1827 г. 3) Отстав. генералъ-маіора Рахманова— 1827—1829 г. 4) артиллеріи поручика Теплякова—1830—1835 г. 5) Дворянки Елены Лихаревой—1835—1838 г. 6) Дворянина Юрія Лупандина—1838—1841 г. 7) Кол. асессора фонъ-Фельдгаузенъ—1841—1842 г. 8) Ротмистра Николая Аничкова за 1842 г. 9) Надворнаго совѣтника Сократа Васильчикова — 1843 г. 10) Полковника Тетеревникова съ 1843 по 1845 г. 11) Полковника Термина за 1845 г. 12) Подполковницы Скибиневской съ 1845 по 1847 г. 13) Генер. штаба подп. барона Менгдена—1847—1853 г.

По иниціативѣ губернскаго предводителя дворянства возбуждено было въ половинѣ 1890-хъ г.г. въ министерствѣ народ. просвѣщенія ходатайство о назначеніи Н. А. Савэну заслуженной пенсіи, но Савэнъ не дожилъ до исхода этого ходатайства. Въ бумагѣ, подписанной С. Корбутовскимъ и направленной къ И. Д. Деляновy, было сказано, между прочимъ, слѣдующее:

„Представляя при семъ на благоусмотрѣніе Вашего Сіятельства подлинное прошеніе г. Савэна, а также копіи вышеназванныхъ документовъ, на основаніи которыхъ, согласно ст. 409, 410, 411, 412, 421, 422 и 425 Уст. о пенс. т. III св. зак., изд. 1876 г., помянутое ходатайство является вполнѣ законнымъ, я, съ своей стороны, полагалъ бы послѣднее заслуживающимъ полнаго уваженія.

«Что касается размѣра означенной пенсіи, то, принимая во вниманіе, что не смотря на законную выслугу лѣтъ, г. Савэнъ до сего времени никакой пенсіи не удостоенъ, а также и то обстоятельство, что за глубокой преклонностью лѣтъ назначеніе ему особой, внѣ правилъ, пенсіи не могло бы быть обременительнымъ для казны, считаю долгомъ усерднѣйше просить Ваше Сіятельство, не признаете ли Вы возможнымъ, въ виду исключительнаго положенія сего 126-лѣтняго старца, нуждающагося въ особенномъ и постоянномъ уходѣ, назначеніе ему пенсіоннаго оклада въ размѣрѣ одной тысячи двухъ сотъ рублей въ годъ, каковая милость явилась бы наградой за безпорочное, болѣе чѣмъ полувѣковое служеніе дѣлу воспитанія юношества и доставила возможность 100 лѣтнему старцу избѣгнуть нужды на склонѣ дней своихъ».

30 ноября 1894 г. графъ Деляновъ писалъ министру финансовъ С. Ю. Витте, прося исходатайствовать путемъ всеподданнѣйшаго доклада пенсію для Савэна въ размѣрѣ 600 р. въ годъ.

Прибывъ въ Саратовъ, больной, безъ всякихъ средствъ къ жизни, Н. А. Савэнъ нашелъ себѣ заработокъ, давая уроки фехтованія офицерамъ мѣстнаго гарнизона. Будучи затѣмъ принятъ въ домъ губернатора А. Д. Панчулидзева, увидѣвшаго въ немъ симпатичнаго, живого, а, главное, образованнаго человѣка, Н. А.

вскорѣ сдѣлался весьма популярнымъ среди мѣстныхъ дворянъ, при содѣйствіи которыхъ онъ вскорѣ получилъ должность воспитателя въ благородномъ пансіонѣ при саратовской гимназіи. Выдержавъ испытаніе при дирекціи училищъ, онъ получилъ дипломъ на право преподаванія французскаго языка и съ этого времени всецѣло посвятилъ себя воспитанію и обученію юношества въ качествѣ домашняго наставника дѣтей мѣстныхъ дворянъ.

Всеобщій любимецъ, другъ дѣтей, интересный и остроумный собесѣдникъ, Н. А. Савэнъ почти до самаго преклоннаго возраста являлъ собою типъ того изысканно-вѣжливаго и увлекательнаго въ бесѣдѣ человѣка, который такъ характеризуетъ истаго француза XVIII вѣка. Любезность въ обращеніи и остроуміе его разговора были до послѣдняго времени предметомъ удивленія многочисленныхъ посѣтителей, зачастую пріѣзжавшихъ издалека, что бы повидать необыкновеннаго старца. Въ 1875 году, достигнувъ, наконецъ, преклоннаго, 107 лѣтняго возраста, маститый старецъ рѣшилъ удалиться на покой и проститься съ многочисленными своими учениками.

Года брали свое, трудовая и нелегкая обязанность наставника и воспитателя становились не подъ силу столѣтнему ветерану. На небольшія сбереженія—плоды многолѣтней, трудовой жизни—Н. А. пріобрѣлъ небольшой домикъ, въ которомъ поселился вмѣстѣ съ единственною дочерью, поддерживавшею и покоившею старца-отца до послѣднихъ минутъ его жизни. Въ этомъ домикѣ, сдѣлавшемся вскорѣ столь извѣстнымъ всему Саратову подъ именемъ «дома поручика Николая Андреевича Савина», тихо и мирно прожилъ онъ еще двадцать лѣтъ, отъ времени до времени посѣщаемый бывшими своими учениками, тѣми, которыхъ онъ когда-то зналъ дѣтьми и которые уже сами имѣли взрослыхъ внуковъ... Бодрость его была удивительная: еще 2—3 года до смерти многіе саратовцы могли встрѣтить небольшую фигурку старика, почти согбеннаго, рано утромъ спѣшащаго на базаръ съ корзинкою въ рукахъ или идущаго по воскреснымъ днямъ по направленію къ католической церкви, съ бѣлымъ крестомъ въ петличкѣ сюртука.

Почти всѣ саратовскіе губернаторы, начиная съ 1812 года, особенно же М. Н. Галкинъ-Враскій, А. И. Косичъ и затѣмъ кн. Б. Б. Мещерскій, были почитателями почтеннаго Н. А. Савэна и неоднократно посѣщали его скромный домикъ на Грошовой улицѣ. Въ 1887 г. Государь Александръ III почтилъ своимъ вниманіемъ Савэна, пожаловавъ ему денежную награду. Послѣдній 1894 годъ доставилъ особенно много радостныхъ ощущеній старому лейтенанту. На столбцахъ многихъ парижскихъ газетъ появились сочувственныя статьи, посвященныя «ветерану великой арміи» и по иниціативѣ «Figaro» организована была подписка. Масса писемъ, глубоко прочувствованныхъ, присылались Н. А. со всѣхъ концовъ

Европы, не только отъ соотечественниковъ, но даже изъ Германіи, Австріи, Швеціи и Англіи. Наконецъ, вѣнцомъ всѣхъ чествованій была присланная французскимъ правительствомъ осенью 1894 г. *„медаль святой Елены“*, давшая ему самое драгоцѣнное для престарѣлаго воина званіе «сподвижника славы» великаго полководца.

Саратовскій губернаторъ кн. Б. Б. Мещерскій лично вручилъ Савэну грамоту и знакъ отличія, препровожденный французскимъ посломъ на имя начальника губерніи.

Савэнъ со слезами радости принялъ изъ рукъ князя Мещерскаго драгоцѣнный знакъ и съ восторгомъ показывалъ его посѣтителямъ, приходившимъ поздравить старца.

Умеръ Н. А. Савэнъ 29 ноября 1894 г. Похороны его происходили 2 декабря.

Тихая и малолюдная Грошовая улица въ этотъ день приняла необычный видъ. Съ ранняго утра у воротъ небольшого, скромной наружности, домика, на которыхъ виднѣется надпись: «домъ поручика Николая Андреевича Савина»—стояла густая толпа народу. Ровно въ 10 часовъ утра, въ домъ покойнаго прибыло римско-католическое духовенство съ настоятелемъ графомъ Шенбекомъ во главѣ. Небольшая комнатка, въ которой стоялъ гробъ, была наполнена родственниками, друзьями и знакомыми покойнаго, пришедшими къ выносу тѣла. Среди посѣтителей было не мало офицеровъ разныхъ родовъ оружія, а вскорѣ затѣмъ прибылъ и начальникъ войскъ Саратовскаго гарнизона, генералъ-лейтенантъ Мрочкевичъ—въ полной парадной формѣ. Въ $10^1/_2$ часовъ, послѣ краткой литіи, гробъ былъ вынесенъ и шествіе тронулось по направленію къ католической церкви. Въ церкви гробъ установленъ на катафалкъ. У изголовья поставлена была подушка съ орденами покойнаго: небольшой крестъ на красной ленточкѣ—Почетный Легіонъ, орденъ св. Людовика и медаль святой Елены. У подножья катафалка возложены были вѣнки: лавровый «отъ русскихъ офицеровъ г. Саратова лейтенанту Н. А. Савэну, 1768—1894»; отъ французской колоніи и «отъ русскихъ друзей». Церковь была полна молящимися, въ числѣ которыхъ было не мало офицеровъ. Тутъже находились Саратовскій городской голова и многіе представители суда, администраціи города, адвокатуры и почти вся католическая колонія Саратова По окончаніи богослуженія, гробъ былъ вынесенъ на рукахъ офицерами и друзьями покойнаго, которые несли тѣло отъ церкви вплоть до Ильинской улицы.

Саратовскій житель г. Пикаръ получилъ вскорѣ слѣдующее письмо изъ Петербурга отъ французскаго посла:

«М. Г. Примите выраженіе моей благодарности за телеграмму, которою увѣдомили меня о похоронахъ г. Николая Савэна. Вы также выразите отъ моего имени г. К. Военскому, насколько мы тронуты иниціативой, проявленной имъ вообще по отношенію къ

одному изъ послѣднихъ ветерановъ великой арміи Я, съ своей стороны, оффиціально сообщилъ г. саратовскому губернатору признательность правительства французской республики за чувства симпатіи, выраженныя въ день похоронъ Н. Савэна мѣстными властями и учрежденіями. Французскій посолъ, графъ Монтебелло».

Инженеръ и математикъ Понселе. Въ числѣ военно-плѣнныхъ французовъ, присланныхъ въ Саратовъ, былъ извѣстный инженеръ и математикъ Понселе, впослѣдствіи членъ парижской академіи наукъ. Будучи молодымъ военнымъ инженеромъ, онъ участвовалъ въ войнѣ 1812 г., попалъ въ плѣнъ въ битвѣ при Красномъ и провелъ 22 мѣсяца въ Саратовѣ одновременно съ генераломъ Марбо. Онъ не переставалъ здѣсь дѣятельно работать въ области математики.

Въ письмѣ къ барону де-Ко, писанномъ въ 1814 г. изъ Меца, Понселе описываетъ сраженіе подъ Краснымъ: «подъ мною была убита лошадь... Я попалъ въ руки русскихъ въ то время, какъ маршалъ Ней отступалъ съ остатками своего корпуса по правую сторону позиціи, чтобъ перейти Днѣпръ. Маршалъ скрылъ отъ насъ свое передвиженіе, чтобъ обмануть русскихъ и заставить ихъ предполагать, что онъ все еще тутъ со всей своей арміей, такъ что мы (саперы) очутились совершенно отрѣзанными, окруженными со всѣхъ сторонъ, и принуждены были послѣ многихъ безплодныхъ попытокъ сдаться. Нѣсколько дней спустя, насъ отправили въ Саратовъ... Я не стану описывать вамъ всѣ несчастія и лишенія, которыя я перетерпѣлъ въ столь длинномъ пути, совершенномъ пѣшкомъ, въ плохой одеждѣ, при непривычно суровомъ климатѣ; увы! я видѣлъ столько погибшихъ, еще болѣе несчастныхъ, чѣмъ я; и такъ какъ многіе раздѣляли мое несчастье, то моя судьба, какъ-бы ни была она печальна, сливается съ участью всѣхъ тѣхъ, которые участвовали въ этомъ печальномъ отступленіи. Безполезно говорить вамъ, что я потерялъ и вещи, и экипажъ, и деньги; все это можетъ быть со временемъ возстановлено, но, чего никогда не возстановить—это разстроеннаго здоровья, вслѣдствіе ревматизма, который я пріобрѣлъ отъ того, что отморозилъ себѣ нѣкоторыя части тѣла, и грыжи, которую я получилъ въ этотъ ужасный походъ».

Бапстъ, помѣстившій замѣтку о Понселе въ отчетѣ Парижской академіи наукъ (1897 г.), говоритъ по поводу приведеннаго письма: «Документъ этотъ... указываетъ на необыкновенную, ничѣмъ непреодолимую, энергію Понселе, который приходитъ въ Саратовъ истощенный, удрученный физическими страданіями, едва не разбитый параличемъ, покрытый ранами, и не смотря на нравственныя муки, еще ухудшающія его печальное положеніе, думаетъ только объ изслѣдованіяхъ, и настолько сохраняетъ свой свѣтлый умъ, что дѣлаетъ замѣчательныя научныя открытія, прославившія его имя». „(Прав. Вѣст.“ 1897 г.).

Литераторъ Александръ Кудрэ. Во Франціи изданы письма Александра Кудрэ*) къ брату за періодъ съ 1804—1815 гг., майора, командовавшаго батальономъ пѣхотнаго легкаго полка. Въ 1812 г. онъ находился въ дивизіи генерала Фріана и въ сраженіи подъ Краснымъ попалъ въ плѣнъ, былъ отправленъ въ Саратовъ и прожилъ въ нашемъ городѣ до конца лѣта 1814 г.

Это былъ человѣкъ, преданный наукѣ и литературѣ, занятія которыми и поглощало его время.

Оставшаяся во Франціи его семья долго не имѣла о немъ никакихъ извѣстій и, разумѣется, испытывала тревогу. Наконецъ, въ іюнѣ 1813 г. ей стало извѣстно о полученіи изъ Саратова въ Парижѣ письма отъ другого плѣннаго—нѣкоего Даши, который между прочимъ, въ своемъ письмѣ, посланномъ изъ Саратова 2 апрѣля 1813 г., сообщилъ своему товарищу объ Александрѣ Кудрэ, что онъ живъ и здоровъ, пребываетъ въ Саратовѣ, «городѣ, хотя и удаленномъ, но съ хорошимъ климатомъ", и присовокупляетъ что онъ, Кудрэ, писалъ своему брату, проживавшему въ Руанѣ, и просилъ его перевести ему, Кудрэ 1000 франковъ чрезъ г. Рали (въ СПБ.) **)

Въ изданной перепискѣ есть два письма А. Кудрэ изъ Саратова къ брату отъ 21 мая и 14 іюня 1814 г., т. е. времени, когда Кудрэ съ часу на часъ ожидалъ освобожденія изъ плѣна, когда часть плѣнныхъ изъ голландцевъ, пруссаковъ, австрійцевъ уже возвращалась на родину.

Вотъ 1-е письмо:

«Любезный братъ! Это письмо должно быть отправлено съ голландскимъ капитаномъ, возвращающимся на свою родину. Я пользуюсь всякимъ благопріятнымъ случаемъ, чтобъ дать о себѣ знать. Какъ случилось это такъ, что я получилъ всего только одно твое письмо? Сообщенія съ Франціей, конечно, были очень затруднительны въ теченіе полгода. Однако, многіе изъ моихъ товарищей получали письма и деньги чрезъ Периго, Лафитъ и К-° изъ Парижа. Мое здоровье превосходно. Раны хорошо зарубцовались и почти не безпокоятъ меня Съ нами обходятся въ высшей степени гуманно, и я былъ-бы, наконецъ, такъ счастливъ, какъ только можетъ быть счастливъ плѣнникъ, если-бы былъ увѣренъ, что съ тобой не случилось никакой бѣды во время ужаснаго кризиса, который постигъ наше бѣдное отечество. Я надѣялся получить въ послѣднихъ числахъ декабря извѣстіе чрезъ Даши и мы сильно разсчитывали, т. е. я и сынъ Бедуэ, что вы переведете намъ нѣсколько сотъ рублей на обратную дорогу. Прощай. Надѣюсь, что нашъ плѣнъ скоро кончится».

*) Lettres du Commandant Coudreux a son frère 1804—1815 г. Paris. 1908.

**) Ралли—извѣстный банкиръ; сынъ его былъ впослѣдствіи виднымъ генераломъ въ нашей гвардіи («Р. Арх.» 1908 г. кн. 10).

Второе письмо:

«Наконецъ, это такъ долго ожидаемая свобода только что нами получена. Сейчасъ только узнали радостную новость о мирѣ. Первая партія плѣнныхъ уже въ дорогѣ. Я самъ разсчитываю отправиться на будущей недѣлѣ. Мы всѣ невыразимо рады. Офицеры, обладающіе достаточными средствами, имѣющіе возможность ѣхать на свой счетъ на почтовыхъ, могутъ достигнуть Францію въ теченіе 6 недѣль. Мои финансы не позволяютъ ѣхать такъ быстро и я не разсчитываю добраться до береговъ Рейна ранѣе, чѣмъ въ 4 мѣсяца. Съ какимъ удовольствіемъ я обниму васъ послѣ столь долгаго отсутствія и столькихъ страданій. Кажется, письма, писанныя мною тебѣ изъ Саратова, до тебя не доходили, потому что съ тѣхъ поръ, какъ я получилъ твое письмо отъ 6 іюня текущаго года съ извѣщеніемъ о переводѣ 1000 франковъ, которые я уже и получилъ, я не видалъ отъ тебя ни строки».

Изъ дальнѣйшей переписки Кудрэ видно, что въ плѣну онъ пробылъ 27 мѣсяцевъ, при чемъ 4 мѣсяца слѣдовалъ плѣннымъ до Саратова.

«Раненый, безъ копѣйки денегъ, покрытый лохмотьями, пожираемый червями, рискуя каждый моментъ быть убитымъ озлобленнымъ и жестокимъ въ своей злобѣ населеніемъ, я видѣлъ, какъ умерла вокругъ меня отъ лишеній и голода большая часть изъ моихъ несчастныхъ товарищей. Однако, мужество никогда не покидало меня и я, наконецъ, прибылъ въ Саратовъ, гдѣ намъ посчастливилось въ лицѣ губернатора найти великодушнаго и гуманнаго человѣка котораго благородное и полное привѣтливости обращеніе вполнѣ искупило всю грубость обхожденія съ нами за весь дальній путь».

Письма А. Кудрэ любезно перевелъ намъ А. А. Прибытковъ, членъ нашей Комиссіи.

Врачъ І. Руа и его разсказы о жизни въ Саратовѣ. Французскій врачъ І. Руа въ своихъ воспоминаніяхъ о кампаніи 1812 г. говоритъ подробно о 2-хъ годахъ плѣна въ Саратовѣ, предпосылая этому описаніе путешествія своего въ 3000-й партіи плѣнныхъ, слѣдовавшей отъ Вильны Не успѣли пройти и одной мили, какъ еще не оправившіеся отъ изнурительный лихорадки, стали падать отъ утомленія. Казаки, однако, заставляли подниматься. На первомъ привалѣ нѣсколько человѣкъ замерзло. Это повторялось и на слѣдующихъ привалахъ. По мѣрѣ движенія внутрь страны плѣнные начали встрѣчать со стороны населенія болѣе сердечное къ себѣ отношеніе. Въ Кирсановѣ, Тамб. губ , плѣнныхъ раздѣлили на 2 части: одну направили въ Нижній-Новгородъ, другую въ Саратовъ. Къ этому времени, по замѣчанію г. Руа, общая численность всей партіи, вышедшей изъ Вильны, порѣдѣла на $^2/_3$. Изъ оставшихся 1200 чел. 500 чел. направлено было въ Саратовъ. Это

были наиболѣе сильные и приспособившіеся къ перенесенію всѣхъ тяжестей пути.

Конвой, сопровождавшій партію отъ Тамбова до Саратова состоялъ изъ старыхъ солдатъ, ветерановъ арміи, ходившихъ съ Суворовымъ въ Италію и Швейцарію. Нѣкоторые изъ нихъ могли объясняться кое-какъ по французски и отличались нѣкоторой степенью гуманности.

Въ предѣлахъ Саратовской губ. плѣнные на каждомъ шагу стали встрѣчать ласку и доброжелательство, какъ въ деревняхъ, такъ и въ городахъ. Особенно любезно относились къ французскимъ офицерамъ дамы: освѣдомлялись о ихъ нуждахъ, доставляли и бѣлье, и одежду, и обувь а также вино и другіе припасы.

Въ Сердобскѣ г. Руа легко получилъ даже полную походную аптечку для пользованія больныхъ. Сердобскій городничій озаботился улучшеніемъ стола привеллигированныхъ плѣнныхъ; явилось даже бѣлое вино. Въ своихъ воспоминаніяхъ г. Руа, впрочемъ, весьма часто замѣтно фантазируетъ и перевираетъ. Между прочимъ, онъ повѣствуетъ, что въ Сердобскѣ больныхъ плѣнныхъ перевели въ помѣщеніе какого то протестантскаго храма, будто сооруженнаго здѣсь общиной нѣмецкихъ колонистовъ.

Черезъ 4 дня здоровые плѣнные продолжали путь къ Саратову. По словамъ Руа, на этомъ пути, они далеко не всюду встрѣчали такой радушный пріемъ, какъ въ Сердобскѣ, но тѣмъ не менѣе не наталкивались на безчеловѣчное къ себѣ отношеніе.

Въ Петровскѣ и Аткарскѣ пріемъ, сдѣланный имъ, не отличался отъ Сердобскаго.

Въ Аткарскѣ партію плѣнныхъ опять раздѣлили. Въ Саратовъ направлены были только одни офицеры до 50 чел. (изъ 150 вышедшихъ изъ Вильны). Плѣнные солдаты, числомъ не менѣе 400, группами, въ 100 чел. каждая, назначены были къ размѣщенію въ Вольскѣ, Камышинѣ, Царицынѣ и Саратовѣ; для офицеровъ оставили только по 1 солдату-деньщику.

Спустя день, плѣнные офицеры, уже не пѣшкомъ, а на саняхъ были отправлены изъ Аткарска въ Саратовъ.

«По прибытіи въ Саратовъ—читаемъ у Руа—въ наше распоряженіе была предоставлена какая-то старая казарма. Но она оказалась совершенно не приготовленной къ нашему прибытію; не позаботились даже протопить печи. Но посреди двора ея нашелся значительный запасъ дровъ, и мы тотчасъ же поспѣшили воспользоваться ими, чтобы затопить печи тѣхъ комнатъ, гдѣ намъ предстояло размѣститься. Казалось, никто здѣсь не заботился о насъ, подобно тому, какъ это было на нашихъ послѣднихъ этапахъ.

Въ то время, какъ плѣнные раздумывали о томъ, какъ имъ устроиться на мѣстѣ окончательнаго ихъ поселенія, явился чиновникъ отъ губернатора, въ сопровожденіи писца и нѣсколькихъ сол-

датъ. Плѣнныхъ собрали въ одну комнату и стали производить перекличку; начались разспросы о фамиліи, имени, лѣтахъ, званіи, въ подтвержденіе требовались документы. У большей части плѣнныхъ нашлись тѣ или иныя бумаги, удостовѣрявшія ихъ положеніе въ арміи. Нѣкоторые оказались лишенными въ моментъ плѣненія такихъ бумагъ или потеряли ихъ. Словесныя показанія такихъ несчастныхъ подтверждали клятвой товарищи ихъ. Чиновники, между прочимъ, предупредили, что, по обнаруженіи ложности показаній, виновныхъ ожидаетъ, быть можетъ, Сибирь. Среди плѣнныхъ оказался молодой фельдфебель, произведенный въ офицеры за Бородинское сраженіе, но не успѣвшій получить на чинъ аттестата. Не смотря на завѣреніе однополчанъ, что производство въ подпоручики молодого человѣка состоялось, губернаторскій чиновникъ отказался признать его офицеромъ съ правомъ на положенное офицерамъ содержаніе. Затѣмъ собраннымъ плѣннымъ объявлено, что по приказу Его Величества они сейчасъ же получатъ положенное по чину каждому жалованье и впредь будутъ получать таковое 1 числа каждаго мѣсяца изъ казначейства; на отпускаемыя средства они сами должны позаботиться о своемъ столѣ и обо всемъ прочемъ, кромѣ, настоящаго помѣщенія, которое отведено имъ безплатно, нежелающимъ пользоваться таковымъ предоставляется устроиться гдѣ-либо на квартирѣ въ городѣ за свой счетъ. Въ заключеніе чиновникъ сказалъ что при плѣнныхъ болѣе не будетъ караула и они свободны ходить не только по городу, но и по окрестностямъ, возвращаясь обязательно къ ночи въ квартиру. Съ разрѣшенія губернатора впослѣдствіи могутъ предпринимать и болѣе далекія путешествія въ предѣлахъ губерніи.

Вслѣдъ за заключительнымъ словомъ чиновника послѣдовала выдача денегъ.

Руа замѣчаетъ, что позднѣе ему пришлось узнать, что выдано имъ было будто бы вдвое меньше, чѣмъ полагалось.

Старшій по чину плѣнный отъ лица всѣхъ товарищей просилъ чиновника передать губернатору ихъ благодарность и желаніе лично высказать ему таковую.

«Спустя нѣсколько дней, мы уже довольно комфортабельно устроились... Волга доставляла намъ отличнѣйшую рыбу, въ томъ числѣ стерлядь и великолѣпную осетрину, дичь также водилась въ этихъ мѣстахъ въ изобиліи и при томъ все это стоило очень дешево. Выдаваемаго намъ жалованья было даже болѣе, чѣмъ достаточно, для удовлетворенія всѣхъ насущныхъ потребностей, но намъ пришлось не мало истратиться на пріобрѣтеніе одежды и бѣлья, пришедшихъ въ самый жалкій видъ; самыя обыденныя и въ то же время самыя необходимыя принадлежности туалета стоили въ Саратовѣ баснословныхъ денегъ».

Далѣе г. Руа подробно повѣствуетъ о томъ, какъ онъ, спустя

3—4 дня, получилъ неожиданное приглашеніе въ семью губернатора для леченія заболѣвшаго его сына, при чемъ выказалъ свое медицинское искусство, посрамивъ ранѣе пользовавшаго больного доктора Миллера изъ нѣмцевъ. Интересно, что г. Руа, говоря о губернаторѣ и губернаторшѣ, именуетъ ихъ графомъ и графиней К. Для него, очевидно, просто д. с. с. А. Д. Панчулидзева не существовало.

Выздоровленіе губернаторскаго сына было отпраздновано родителями пышнымъ торжествомъ, на которое явилась «вся знать города и его окрестностей на 15 или даже 20 миль кругомъ.» Получилъ приглашеніе и г. Руа съ товарищами. Собраніе въ день праздника было «однимъ изъ самыхъ блестящихъ». Дѣло въ томъ, что въ эту зиму, по замѣчанію Руа, въ Саратовской губ. оказалось болѣе значительное скопленіе дворянства, чѣмъ это наблюдалось обыкновенно. «Это было прямымъ послѣдствіемъ войны и разрушенія Москвы, что заставило многихъ представителей знати искать для себя убѣжища въ болѣе отдаленныхъ отъ театра военныхъ дѣйствій частяхъ Имперіи». Собравшіяся на торжество дамы своими туалетами, своимъ разговоромъ или, вѣрнѣе, щебетаніемъ на французскомъ діалектѣ, чистотой произношенія напомнили Руа самые элегантные салоны Парижа.

На этомъ праздникѣ г. Руа былъ представленъ, между прочимъ, другу губернаторской семьи тоже французу—г-ну де-Марцилли, 45 л., прожившему почти половину своей жизни въ Россіи, прибывшему еще до начала французской революціи и исполнявшему обязанности воспитателя и наставника въ домахъ разныхъ русскихъ вельможъ; Саратовскій губернаторъ оказалось былъ въ молодости самымъ любимымъ ученикомъ г. Марцилли.

Успѣшное леченіе губернаторскаго сына выдвинуло г. Руа и его начали забрасывать приглашеніями, такъ что скоро онъ, оставивъ казармы, нанялъ особую квартиру въ городѣ, рядомъ съ домомъ губернатора, при чемъ средства Руа настолько увеличились, что свои получки изъ казначейства онъ сталъ отдавать товарищу по плѣну—г. Рансею, тому молодому фельдфебелю, производство котораго въ офицеры не было признано. Рансей оказался у г. Руа въ качествѣ секретаря—такъ разрослась дѣятельность нашего повѣствователя.

Заканчивая свои «Записки»,*) Руа говоритъ, что за все время пребыванія въ Саратовѣ въ качествѣ плѣнника онъ совершенно не былъ несчастнымъ... «Я былъ даже счастливъ, если только можно быть счастливымъ, когда ты лишенъ драгоцѣнной свободы... Моимъ сотоварищамъ по плѣну также удалось создать себѣ довольно сносныя условія существованія въ Саратовѣ. Они скоро за-

*) Онѣ изданы и на рус. яз.

вели знакомства... Одни изъ нихъ стали давать уроки французскаго языка, другіе брались за преподаваніе математики, фехтованія, рисованія и т. п. Многіе изъ нихъ послѣдовали моему примѣру и сняли для себя на свой, конечно, счетъ отдѣльныя квартиры въ городѣ; но въ извѣстные дни недѣли, а по воскресеньямъ—регулярно—всѣ мы собирались по прежнему въ нашей общей казармѣ, чтобы свободно побесѣдовать въ тѣсномъ кругу. Впродолженіе всего лѣта 1813 г. съ сильною тоскою слѣдили мы за различными фазами военной кампаніи... Русскіе торжествовали... Я былъ принужденъ въ ту пору прекратить посѣщенія нѣсколькихъ домовъ, чтобы избавить себя отъ необходимости выслушивать обидныя выходки, которыя не стѣснялись высказывать въ моемъ присутствіи по адресу Франціи и ея императора» ..

Наконецъ, плѣннымъ было объявлено о вступленіи въ Парижъ Императора Александра I, о низложеніи Наполеона, о призваніи, Бурбоновъ на французскій тронъ, и прочитанъ приказъ о возвращеніи свободы всѣмъ плѣннымъ французамъ, пребывавшимъ въ Россіи.

Г. Руа послѣ этого вскорѣ получилъ письмо изъ Крыма отъ проживавшаго тамъ де-Марцилли, который сообщилъ всѣ подробности послѣднихъ событій и писалъ, что будетъ ожидать Руа, чтобъ вмѣстѣ сѣсть на корабль и вернуться во Францію.

Г. Руа похлопоталъ въ Саратовѣ за себя и за своего секретаря, Рансея, получилъ проходныя свидѣтельства и съ нимъ вмѣстѣ 1 іюля 1814 г. покинулъ Саратовъ.

XXII.

Толки и слухи по поводу войны 1812 г.

Въ Сенатскомъ Архивѣ хранятся, между прочимъ, слѣдующіе документы, обрисовывающіе тѣ толки, слухи и тревоги, которые породили въ саратовскомъ населеніи событія 1812 года. Документы эти, въ копіяхъ, любезно доставлены въ нашу Комиссію Почетнымъ членомъ ея А. А. Гоздаво-Голомбіевскимъ.

Саратовскій губ. прокуроръ Вас. Максимовъ 15 іюля 1812 г. за № 200 писалъ Министру Юстиціи: «4-го числа сего іюля мѣсяца въ городѣ Саратовѣ появились списки будто съ письма Французскаго Императора Князьямъ Рейнскаго Союза, въ которомъ между прочимъ сказано, что Онъ обѣщается чрезъ шесть мѣсяцевъ быть въ двухъ Сѣверныхъ Столицахъ. Какъ скоро дошло о семъ свѣдѣніе здѣшнему г. Гражданскому Губернатору, въ тоже время были приняты мѣры къ розысканію, отъ кого вышелъ сей пасквильный списокъ. По изысканію открылось, что 2-го числа іюля полученъ оный изъ Москвы Саратовскимъ купцомъ Архипомъ Андреевымъ

Свиридовымъ отъ сына его Михайлы Свиридова, находящагося въ Москвѣ прикащикомъ у купцовъ Ивана и Андрея Быковскихъ, торгующихъ бумажнымъ товаромъ. Всѣ тѣ списки, у кого таковыя были, по приказанію г. Гражданскаго Губернатора полиціею тотчасъ отобраны, и воспрещено имѣть оныя. А какъ въ слѣдъ за тѣмъ въ Московскихъ вѣдомостяхъ было публиковано что въ Москвѣ найденъ сочинитель означенной бумаги купецкій сынъ Верещагинъ и переписчикъ губернскій секретарь Мѣшковъ, то, по приказанію г. губернатора, сія статья изъ газетъ объявлена всѣмъ жителямъ города Саратова съ подписками.

«Я нужнымъ почелъ довести о семъ до свѣдѣнія Вашего Превосходительства и представить копію съ тѣхъ списковъ.»

Отъ 12 августа 1812 г. за № 214 тотъ же прокуроръ доноситъ министру: «Петровскій уѣздный стряпчій августа 5-го числа въ присутствіи тамошняго земскаго суда объявилъ дошедшее до него свѣдѣніе, что Петровскаго уѣзда, села Новой Лапатки, священникъ, по случаю распубликованія Высочайшаго Его Императорскаго Величества манифеста, состоявшагося въ 6-й день іюля, о сборѣ внутри государства новыхъ силъ,—разглашаетъ, будто оное происходитъ не по имянному повелѣнію, а по положенію дворянъ. Петровскій нижній земскій судъ въ то же время, записавъ о семъ въ журналѣ, и вмѣстѣ съ вытребованнымъ отъ Петровскаго Духовнаго Правленія депутатомъ, отправлялся въ село Новую Лапатку, для произведенія изслѣдованія. Однодворцы онаго села четыре человѣка и живущій тамъ же коллежскій регистраторъ Игнатій Новокрещеновъ подъ присягою показали: что іюля 28 числа въ воскресенье, по окончаніи заутрени, вышедъ изъ молитвеннаго дома, гдѣ было нѣсколько народу, священникъ Василій Ивановъ дѣйствительно говорилъ, что Высочайше распубликованный манифестъ о сборѣ новой силы къ отраженію непріятеля изданъ не отъ Его Императорскаго Величества, а по положенію дворянъ, которымъ де господа черный народъ раззоряютъ; однако обыватели слова его оставили безъ вниманія и разошлись; а регистраторъ Новокрещеновъ, видя таковой развратъ, довелъ до свѣдѣнія уѣзднаго стряпчаго. Священникъ Василій Ивановъ, бывъ потребованъ къ сему дѣлу, во первыхъ, депутату съ духовной стороны, пришедшему къ нему въ домъ, надѣлалъ множество грубостей; потомъ, отъ посланныхъ обывателей отбившись, скрылся, и напослѣдокъ пойманъ въ городѣ Петровскѣ. По спросу его, въ изъявленномъ разглашеніи учинилъ запирательство; но Петровское Духовное Правленіе, на требованіе о поведеніи его, отозвалось, что сей священникъ поведенія непостояннаго, и находится подъ слѣдствіями въ причиненіи прихожанамъ разныхъ обидъ.

«Почему нижній земскій судъ окончивъ тѣмъ слѣдствіе, представилъ оное вмѣстѣ съ священникомъ Ивановымъ г-ну Саратов-

скому Гражданскому Губернатору, а отъ него отосланъ онъ за присмотромъ къ Преосвященному Афанасію, Епископу Пензенскому и Саратовскому, сего августа 8-го числа.

«О каковомъ происшествіи нужнымъ почелъ довести до свѣдѣнія Вашего Превосходительства».

Министръ юстиціи 2 сентября 1812 г. за № 4577 послалъ такое письмо оберъ-прокурору кн. А. Н. Голицыну: «М. Г. мой Князь Александръ Николаевичъ! Саратовскій Губернскій Прокуроръ Максимовъ доноситъ мнѣ, что послѣ обнародованія Высочайшаго манифеста, состоявшагося въ 6 день іюля, о сборѣ внутри государства новыхъ силъ, священникъ Петровскаго уѣзда, села Новой Лапатки Василій Ивановъ, вышедъ изъ молитвеннаго дома, гдѣ было нѣсколько народу, говорилъ, что помянутый манифестъ изданъ не отъ Государя Императора, а по положенію дворянъ, которыя черный народъ раззоряютъ, однако обыватели оставили сіе безъ вниманія. Въ таковомъ поступкѣ священникъ Ивановъ при слѣдствіи хотя не признанъ, но уличенъ въ томъ свидѣтелями. Когда же онъ былъ требованъ къ сему дѣлу, то, во первыхъ, депутату съ духовной стороны надѣлалъ множество грубостей, потомъ, отъ посланныхъ за нимъ обывателей отбившись, скрылся и напослѣдокъ пойманъ въ городѣ Петровскѣ. Духовное Правленіе, на требованіе о поведеніи отозвалось, что Ивановъ человѣкъ непостоянный и находится подъ слѣдствіемъ въ причиненіи прихожанамъ разныхъ обидъ. Почему Земскій Судъ произведенное въ немъ по сему предмету слѣдствіе представилъ къ Гражданскому Губернатору, который отослалъ оное вмѣстѣ со священникомъ Ивановымъ къ Преосвященному Епископу Пензенскому и Саратовскому.

«Я нужнымъ призналъ о таковомъ донесеніи Губернскаго Прокурора сообщить Вашему Сіятельству—имѣю честь быть съ истиннымъ почтеніемъ и пред.».

19 августа 1812 г. за № 217 сарат. губ. прокуроръ рапортовалъ министру юстиціи: «Отъ 12-го числа сего августа препровождено отъ меня донесеніе къ Вашему Превосходительству о священникѣ Петровскаго уѣзда, села Новой Лапатки, Васильѣ Ивановѣ, дѣлавшемъ разглашеніе, что сборъ внутри Государства новыхъ силъ происходитъ не по имянному Высочайшему повелѣнію, а по положенію дворянъ, и что сей священникъ отъ здѣшняго Господина Гражданскаго Губернатора отосланъ къ Преосвященному Афанасію Епископу Пензенскому и Саратовскому.

«Преосвященный Епископъ Афанасій, при отношеніи своемъ 13-го августа возвратилъ того священника Иванова къ Г. Губернатору для преданія его свѣтскому сужденію, съ тѣмъ, чтобъ извѣстить его преосвященство, къ чему онъ, Ивановъ, приговоренъ будетъ, не приводя сего приговора въ исполненіе.

«Господинъ Гражданскій Губернаторъ 14-го числа августа пре-

проводилъ онаго священника въ Петровскій уѣздный судъ, предписавъ оному на основаніи законовъ сдѣлать объ немъ приговоръ и внесть на ревизію въ уголовную палату. Я долгомъ почелъ и о семъ почтеннѣйше донести Вашему Превосходительству».

Г. Саратовскому губернскому прокурору Максимову отъ мин. юстиціи (по 2 Эксп. Департаменту) отъ 10 сентября 1812 г. за № 4677 сообщено: «Получивъ рапортъ вашъ ко мнѣ, что священникъ Петровскаго уѣзда села Новой Лопатки Василій Ивановъ за ложное разглашеніе насчетъ ополченія преданъ суду Петровскаго Уѣзднаго Суда, рекомендую вамъ за производствомъ дѣла имѣть по должности своей наблюденіе и мнѣ о послѣдствіяхъ по оному рапортовать».

Прокуроръ 11 ноября 1812 г. за № 259 донесъ: «Отъ 10-го минувшаго сентября Ваше Превосходительство предписать изволили, чтобы за производствомъ дѣла о священникѣ Петровскаго уѣзда села Новой Лопатки Васильѣ Ивановѣ, ложно разглашавшемъ на счетъ ополченія,—имѣть мнѣ по должности своей наблюденіе и о послѣдствіяхъ по оному рапортовать Вашему Превосходительству.

«Во исполненіе сего предписанія имѣю честь Вашему Превосходительству почтеннѣйше донести:

«Дѣло сіе Петровскимъ Уѣзднымъ Судомъ рѣшено сентября 6-го дня, и какъ по обстоятельствамъ онаго, священникъ Ивановъ въ ложномъ разглашеніи, что назначенный Высочайшимъ Манифестомъ 6-го іюля сего года сборъ новыхъ силъ происходитъ не по имянному повелѣнію, а по положенію дворянъ,—обличенъ допряма свидѣтелями пятью человѣками; къ тому же и поведеніе его со стороны Духовнаго Начальства не одобрено; почему тѣмъ Уѣзднымъ судомъ и опредѣлено, лиша, его, Иванова, священническаго сана, написать въ число казенныхъ поселянъ въ подушной окладъ. Съ каковымъ мнѣніемъ взнесено дѣло сіе на ревизію въ Саратовскую Уголовную Палату.

«Палата, разсмотрѣвъ оное дѣло и находя упомянутаго священника Иванова совершенно виновнымъ, и дабы оное вредное разглашеніе иногда не могло произвести какого вліянія, рѣшеніемъ своимъ 17-го октября приговорила: по лишеніи его священническаго сана сослать въ Сибирскій край; ибо указомъ 1801-го года мая 22-го числа священниковъ тѣлесно наказывать не велѣно; о снятіи жъ съ него сана отнестись въ Пензенскую Духовную Консисторію. Съ симъ приговоромъ Палаты и Начальникъ губерніи согласился; почему оное и приводится во исполненіе».

Отъ 28 октября 1812 г. прокуроръ донесъ министру юстиціи: «Проживающій въ Саратовѣ по дѣлу о имѣніи, отставной прапорщикъ Викторовъ, еврейской вѣры и придерживающійся малаканской секты, дѣлалъ разглашенія, «что у Наполеона войска полтора

милліона, и что Рига взята непріятелемъ», присовокупляя къ сему неправильное толкованіе Библіи «что Левъ побѣдитъ Орла; что евреи разсѣяны не навсегда, но будутъ собраны, что истязаніе, ими терпимое, отмстится и что слабѣйшій ихъ будетъ храбрѣйшій».

«Какъ сіе дошло до начальника губерніи отъ самыхъ тѣхъ, кои лично отъ Викторова слышали, и при мнѣ Господину Губернатору подтвердили письменно,—въ тоже время прапорщикъ Викторовъ сысканъ былъ, и хотя въ показанномъ разглашеніи учинилъ запирательство; но уличаемъ былъ на очныхъ ставкахъ коллежскимъ секретаремъ Ивановымъ, Губернскаго Правленія повытчикомъ Жуковымъ, архиваріусомъ Выдринымъ и мѣщаниномъ Сарнацкимъ, кои слышали лично упомянутыя разглашенія его.

«Начальникъ Губерніи, основываясь на свидѣтельствѣ постороннихъ людей, не имѣющихъ никакой причины дѣлать ложныя показанія на него, Викторова, и что самое запирательство его заставляетъ болѣе имѣть сомнѣніе на счетъ неблагонамѣренности разговоровъ его, и пріемля въ соображеніе, что здѣсь большое стеченіе различнаго народа, между коего и жителей Саратовской губерніи много есть придерживающихся малаканской секты, съ которыми онъ, Викторовъ, можетъ имѣетъ связи, и что неблагонамѣренныя разглашенія его могутъ иногда имѣть вредное вліяніе на непросвѣщенные умы,—счелъ нужнымъ изъ предосторожности по настоящимъ обстоятельствамъ удалить его отсюда, и препроводилъ его сего октября 27-го числа посредствомъ градскихъ и земскихъ полицій къ Пермскому Г. Гражданскому Губернатору съ тѣмъ, чтобы онъ приказалъ кому слѣдуетъ имѣть за нимъ строжайшій надзоръ.

«О каковомъ случаѣ я долгомъ почитаю довести до свѣдѣнія Вашего Превосходительства».

По этой бумагѣ была внесена въ Комитетъ министровъ записка, слушанная Комитетомъ 3 декабря 1812 г.

Обстоятельство высылки прапорщика Викторова Комитетъ предоставилъ разсмотрѣть Главнокомандующему въ С.-Петербургѣ.

Въ архивѣ Комиссіи нашей есть дѣло № 1107—1812 г. по рапорту губерн. прокурора о кр-нѣ Егорѣ Ивановѣ, дѣлавшемъ ложныя разглашенія.

4 ноября 1812 г. за № 258 прокуроръ Василій Максимовъ рапортовалъ г. министру юстиціи, что Кузнецкаго у., с. Ексарки, ясошный кр-нъ Егоръ Ивановъ, на общественномъ сходѣ, во время рекрутскаго набора, въ дерзкомъ видѣ сказалъ дворянскому засѣдателю Неклюдову, что «не французъ воюетъ, а великій князь Константинъ Павловичъ противъ нашего Государя Императора» и что будто-бы будетъ всѣмъ помѣщичьимъ крестьянамъ вольность, а всѣхъ господъ будутъ рубить и вѣшать; къ этому онъ же еще

объявилъ что-то, но въ дѣлѣ не всѣ мѣста изъ бумаги прокурора цѣлы и можно прочесть лишь: такъ «будто ид... ьстлинъ, земля вся слышал.... что они рекрутъ отдаютъ по.....» Егоръ Ивановъ утверждалъ, что «все сіе слышалъ онъ отъ проѣзжающихъ Пензенской губерніи изъ Краснослободской округи чрезъ ихъ село крестьянъ трехъ человѣкъ, съ коими были двѣ дворовыя женщины и четверо малолѣтнихъ дѣтей, ѣхавшихъ Вольской округи въ село Кикино». Кузнецкій исправникъ отправилъ слѣдствіе по сему дѣлу, произведенное Неклюдовымъ, и самого Ег. Иванова къ вольскому исправнику и въ то же время донесъ о всемъ губернатору. По предписанію губернатора сдѣланъ былъ розыскъ и оказалось, что крестьяне помѣщицъ Володимеровой, Кравковой и Акуловой «съ 2 дворовыми дѣвками и одною женкою» проѣзжали чрезъ с. Ексарку; женщины эти были опрошены и объяснили, что онѣ Ег. Иванову нечего не разсказывали, а говорили-ли ему бывшіе съ нимъ крестьяне—не слыхали, крестьяне же тѣ отправились обратно въ Краснослободскій у., въ с-цо Матвѣевку. Отъ вольскаго исправника Ег. Ивановъ и привлеченныя къ свидѣтельству женщины были отправлены къ губернатору. На допросѣ у губернатора Ег. Ивановъ, безграмотный, признался, что говорилъ засѣдателю дерзкія слова въ пьяномъ видѣ; не подтвердилъ, тѣ-ли это женщины, что проѣзжали чрезъ Ексарку, но объяснилъ, что слышалъ сказанное имъ отъ одной изъ проѣзжавшихъ женщинъ. Губернаторъ, имѣя въ виду, что «дерзкое пустословіе сего крестьянина происходило на сходѣ при многихъ людяхъ» передалъ дѣло объ Ивановѣ въ саратовскій уѣзд. судъ. Въ то же время сдѣлано было сношеніе съ Пензенскимъ губернаторомъ на предметъ допроса к-нъ с-па Матвѣевки и для принятія мѣръ къ удаленію таковой вредной нелѣпой молвы, если оная дѣйствительно была въ томъ сельцѣ между жителями. На судѣ Ивановъ показалъ, что говорилъ Неклюдову дерзкія слова будучи пьянъ и все-то выдумалъ самъ.

Министръ юстиціи, на рапортъ прокурора, предписалъ ему 21 ноября 1812 г. за № 5490 обратить особое вниманіе на это дѣло и «донести въ свое время о послѣдствіяхъ онаго».

16 декабря 1812 г. за № 302 прокуроръ донесъ, что саратовскій уѣзд. судъ, разобравъ дѣло и основываясь на собственномъ признаніи Иванова, «что произнесенныя имъ слова..... выговорены безъ намѣренія къ..... общему, а единственно по бытности его тогда пьянымъ, заключилъ: наказать его плетьми и сослать на поселеніе. Прикосновенныхъ же къ сему дѣлу помѣщичьихъ двухъ дѣвокъ и женку, какъ совершенно невинныхъ, освободить». Съ такимъ мнѣніемъ дѣло поступило въ уголов. палату. Послѣдняя въ томъ же 1812 г. приговорила, согласно разныхъ статей закона и указа 31 мая 1812 г., въ страхъ другимъ, наказать его, Иванова, на мѣстѣ въ селѣ Ексаркѣ кнутомъ, давъ 30 ударовъ, и сослать къ крѣпост-

нымъ работамъ въ Сибирь. Рѣшеніе это и приведено въ исполненіе.

Много было распространяемо въ Россіи въ войну 1812 г. фальшивыхъ ассигнацій изъ за-границы.

Въ 1813 г. варшавскому полиціймейстеру Свѣчину въ числѣ другихъ представилъ фальшивую ассигнацію пятидесятирублевую (1807 г.) саратовскій купецъ Гавріилъ Шульгинъ. *).

XXIII.

О памятникахъ Отечественной войны въ Саратовской губ.

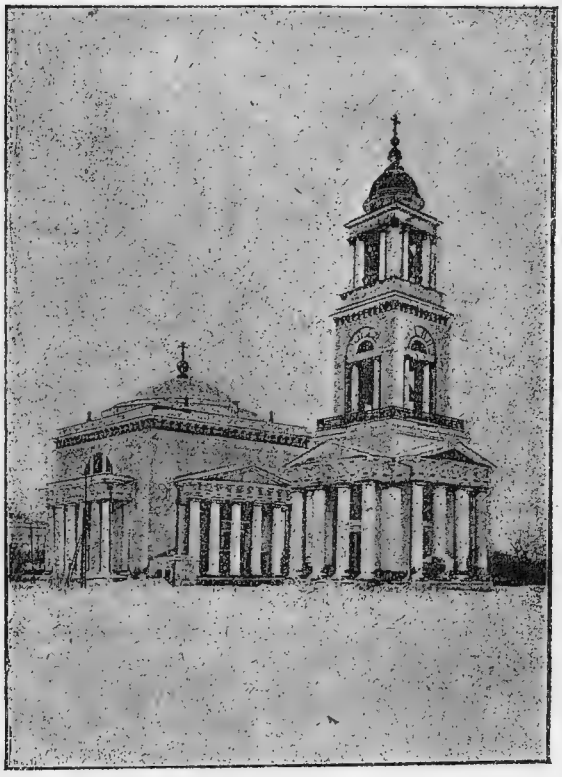

Кафедральный соборъ въ Саратовѣ.

Главный памятникъ отечественной войны въ Саратовѣ—кафедральный соборъ во имя св. Александро-Невскаго. Приводимъ въ полной неприкосновенности документъ объ освященіи этого собора —донесеніе Саратовскаго губернатора Панчулидзева управляющему министерствомъ внутр. дѣлъ и тогдашнему Нижегородскому, Ка-

*) Рус. Арх. 1911 г. № 9, стр. 145.

занскому, Симбирскому, Саратовскому и Пензенскому генералъ-губернатору отъ 29 марта 1896 г. за № 3250:

«Въ 1814 году, по полученіи въ Саратовѣ перваго извѣстія, что Всевышній, чрезъ неколебимую твердость въ Бозѣ почившаго Государя Императора, предопредѣлилъ прославить насъ въ защитѣ своей отъ сильнаго врага, алкавшаго завоеваній—дарованіемъ Мира всей Европѣ,—жители Саратовской губерніи, исполнясь благоговѣнія и благодарности Поборавшому Россіи и Помазаннику ея,—возжелали ознаменовать сіи священныя свои чувствованія, неотложнымъ сооруженіемъ въ городѣ Саратовѣ новаго Соборнаго храма Во Имя С. Благовѣрнаго Князя Александра Невскаго, съ двумя придѣлами: первымъ во Имя Св. Захарія и Елисаветы и вторымъ въ память дня, въ который послѣдуетъ возвращеніе покойнаго Государя Императора въ С. Петербургъ, который потому и наименованъ во Имя Св. Архистратига Гавріила.

«О таковомъ единодушномъ желаніи тогда-же представлено было Министерству Внутреннихъ Дѣлъ, съ препровожденіемъ плана и фасада, для Всеподданнѣйшаго доклада Государю Императору. Его Величество, во изъявленіе Высочайшаго участія, повелѣть соизволилъ вновь составить планъ, болѣе приличествующій, который и конфирмовалъ 26 августа въ достопамятный день Бородинской битвы нашей.

«Обѣтъ сей, съ помощію Всевышняго, усерднымъ соревнованіемъ всѣхъ сословій Саратовской губерніи нынѣ совершился и Храмъ Господенъ исполнился великолѣпія, достойнаго чувствованій, возродившихъ сооруженіе онаго.

«Торжественное освященіе совершено 28-го текущаго марта соборомъ всего пребывающаго въ Саратовѣ духовенства при собраніи чиновниковъ гражданскихъ и военныхъ, дворянства, купечества и многочисленнаго народа, окружившаго и самый храмъ.

«По освященіи, служили панихиду о почившемъ въ Бозѣ Государѣ Императорѣ, а по окончаніи литургіи, совершено молебствіе о здравіи и долгоденствіи Его Императорскаго Величества и всего Августѣйшаго Дома. Невозможно изобразить тѣхъ глубокихъ чувствованій благоговѣнія и усердія, коими всѣ были преисполнены.

«Всѣ сословія Саратовской Губерніи, благоговѣя къ сему событію, возымѣли всеусерднѣйшее желаніе, что бы о таковомъ достопамятномъ сооруженіи въ Саратовѣ соборнаго храма—Всеподданнѣйше доложено было Государю Императору.

«Долгъ мой есть всепокорнѣйше просить Ваше Высокопревосходительство о исполненіи желанія ихъ» *).

---

*) Обстоятельное описаніе Александро-Невскаго собора и его сооруженія, какъ памятника 1812 г., составлено почетнымъ членомъ нашей Комиссіи В. П. Соколовымъ, авторомъ подобнаго же труда, касающагося стараго Троицкаго собора въ Саратовѣ

Изъ «Историч. Записки» о построеніи въ г. Вольскѣ Предтеченскаго собора, составленной членомъ нашей комиссіи В. Г. Еланскимъ, видно, что къ памятникамъ войны 1812 г. въ Саратовскомъ краѣ надо причислить и этотъ соборъ.

Авторъ «Записки» утверждаетъ, что задумавшій постройку его откупщикъ В. А. Злобинъ приступилъ къ осуществленію этого намѣренія не безъ вліянія на него, какъ говорятъ старожилы, достопамятныхъ событій 1812 года. Сборъ денегъ на постройку начался въ 1814 г. и Саратовскій губернаторъ А. Д. Панчулидзевъ подписалъ 1000 руб. Закончился соборъ постройкой только въ 1844 г.

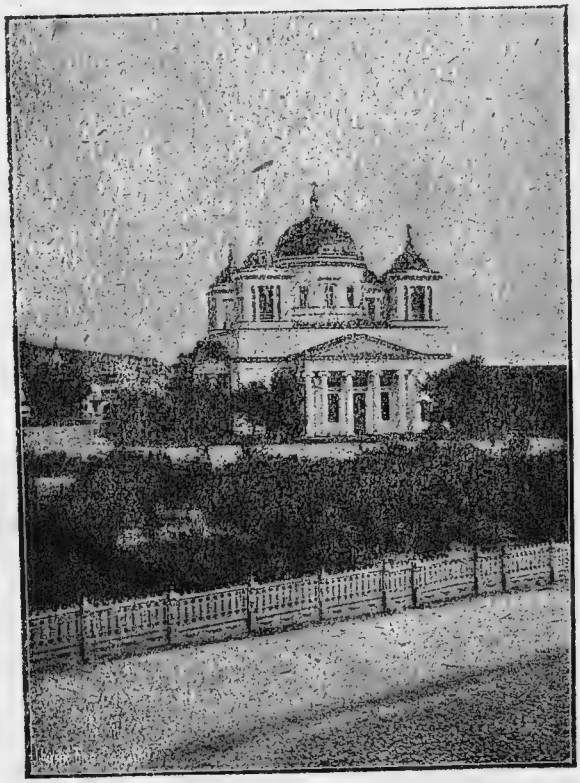

Видъ Вольскаго собора.

Въ „Словарѣ» А. Н. Минха (т. 1, ч. 1), въ описаніи Дубовскаго Успенскаго собора сообщается, что предъ Царскими вратами виситъ серебряная лампада, пожертвованная въ 1816 г. казачьимъ *подполковникомъ* Мельниковымъ, отлитая, какъ говорятъ, изъ серебра, отбитаго у французовъ въ 1812 г., вѣсомъ 6 фун. 22 зол.; она изображаетъ *двуглаваго орла*, держащаго 7 подсвѣчниковъ. На лампадѣ имѣются клейма Ш. И. и проба 84, моск. гербъ, длинное клеймо I. В. 1814.

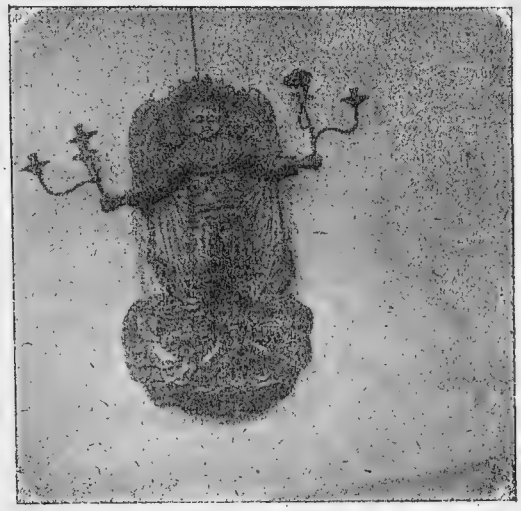

Лампада Дубовскаго собора.

Священникъ этого собора о. Н. Н. Казанскій доставилъ намъ выписку изъ описи имущества собора за 1830 г., гдѣ подъ № 46 значится: «Лампада *въ видѣ Ангела о двухъ лицахъ* съ осьмью малыми подсвѣчниками, серебряная; вѣсомъ оная шесть фунтовъ и двадцать два золотника, отъ *полковника* Григорія Мельникова въ 1816 г.».

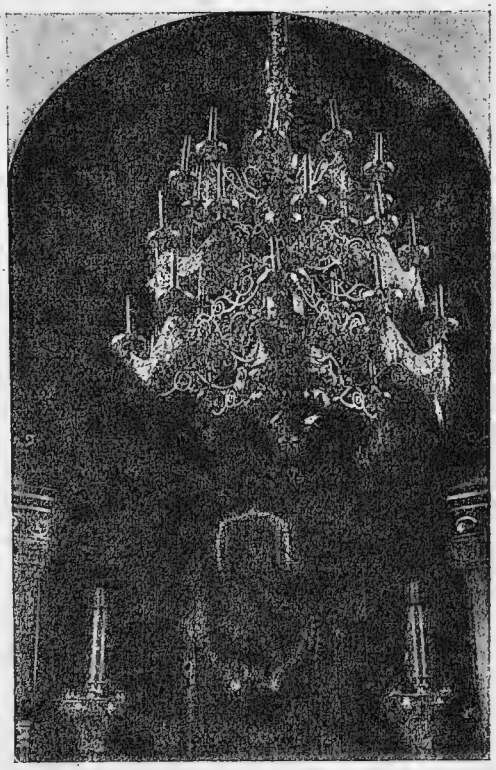

Паникадило въ томъ же соборѣ.

По преданію, изъ того-же, отбитаго у французовъ въ 1812 г., серебра въ Дубовскомъ соборѣ сооружено и большое паникадило, но относительно его достовѣрности нѣтъ.

Фотографическіе снимки лампады и паникадила исполнены Б. В. Зайковскимъ, членами нашей Комиссіи.

Даемъ здѣсь фотографическіе снимки, исполненные членомъ Комиссіи А. А. Поповымъ, храма въ с. Лисичкинѣ, Аткарскаго у., и находящихся въ немъ трофеевъ войны 1812 года. Описаніе храма и прочаго сдѣлано членомъ Комиссіи И. С. Куликовымъ.

Видъ храма въ с. Лисичкинѣ.

По церковной записи, храмъ во имя «Рождества Христова» построенъ въ 1830 году тщаніемъ землевладѣльца Петра Сидоровича Подъяпольскаго, каменной съ отдѣльно стоящей каменной колокольней, обнесенъ каменной оградой; главный придѣлъ во имя Рождества Христова, лѣвый придѣлъ—св. Чудотворца Николая, а въ правомъ придѣлѣ ризница; въ послѣднее время при ктиторѣ князѣ А. А. Тенишевѣ сдѣланъ каменный пристрой къ западной части храма въ видѣ притвора въ двѣ сажени глубины и четыре сажени ширины; вправо, впереди церковной ограды, деревянное зданіе церковной школы, построенное въ недавнее время ктиторомъ Павломъ Петровичемъ Козловымъ.

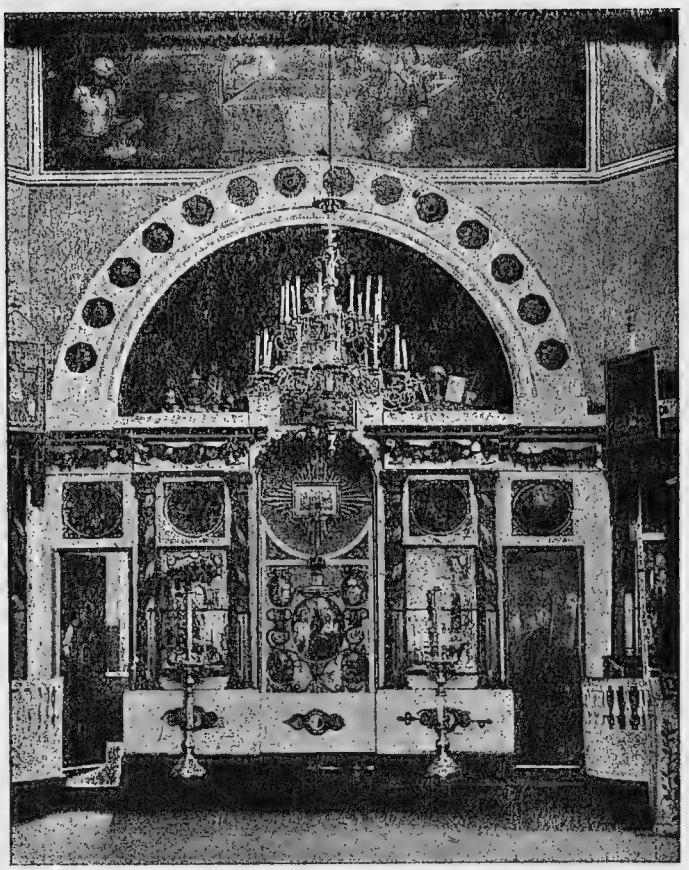

Внутренній видъ храма съ хоругвями.

Храмовой образъ Св. Николая Чудотворца, во имя коего освященъ лѣвый придѣлъ храма, древняго иконописнаго рисунка, въ серебряной кованой ризѣ, съ золочеными вѣнцами.

Дѣлана риза на эту икону въ Саратовѣ; изображеніе образа сдѣлано по усердію дѣда Наталіи Евграфовны Максима Яковлевича Меньшова въ 1788 году.

Трофеи войны 1812 года: двѣ патріаршія хоругви, каждая длиною 18 верш. и шириною 12 верш. въ деревянныхъ рамкахъ за стеклами, на высокихъ древкахъ, поставлены у клиросовъ.

У праваго клироса: по бархату шитыя золотомъ и серебромъ; въ верхней части, какъ бы въ воздухѣ, восьмиконечный крестъ съ двумя шестикрылыми серафимами по сторонамъ; нѣсколько ниже изображено сошествіе Іисуса Христа во адъ, и по обѣимъ сторонамъ возставшіе изъ гробовъ (лики: Іисуса Христа, Серафимовъ и возставшихъ изъ гробовъ нашивныя, иконописные; крестъ, одежды крылья—шиты золотомъ и серебромъ); по наружному краю хоругви внизу и вверху гирлянды изъ листьевъ и цвѣтовъ, шитыя золотомъ и серебромъ.

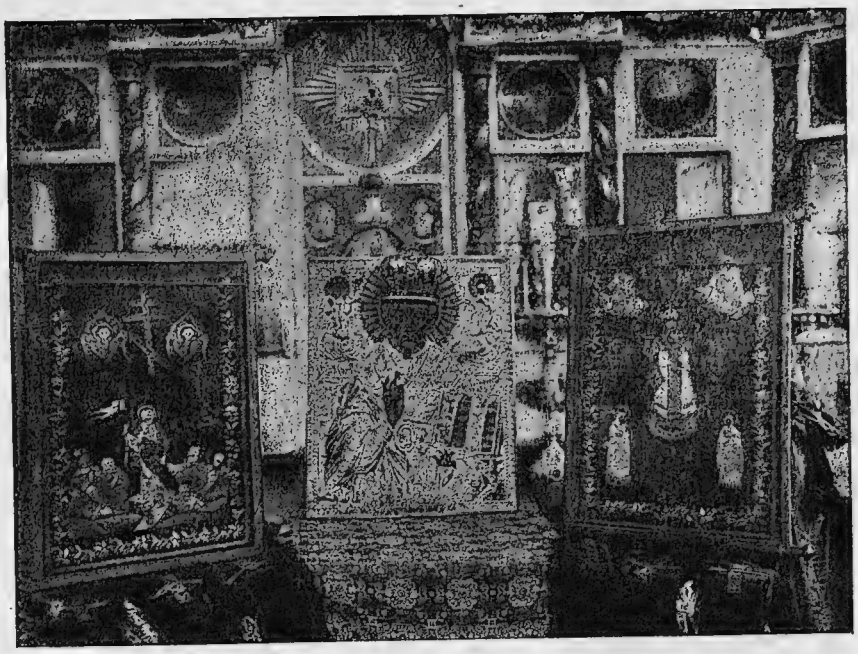

Образъ св. Николая Чудотворца.

У лѣваго клироса: по бархату шитое золотомъ и серебромъ въ срединѣ изображеніе Св. Чудотворца Николая и надъ нимъ справа и слѣва Іисусъ Христосъ и Марія-Дѣва; нѣсколько ниже

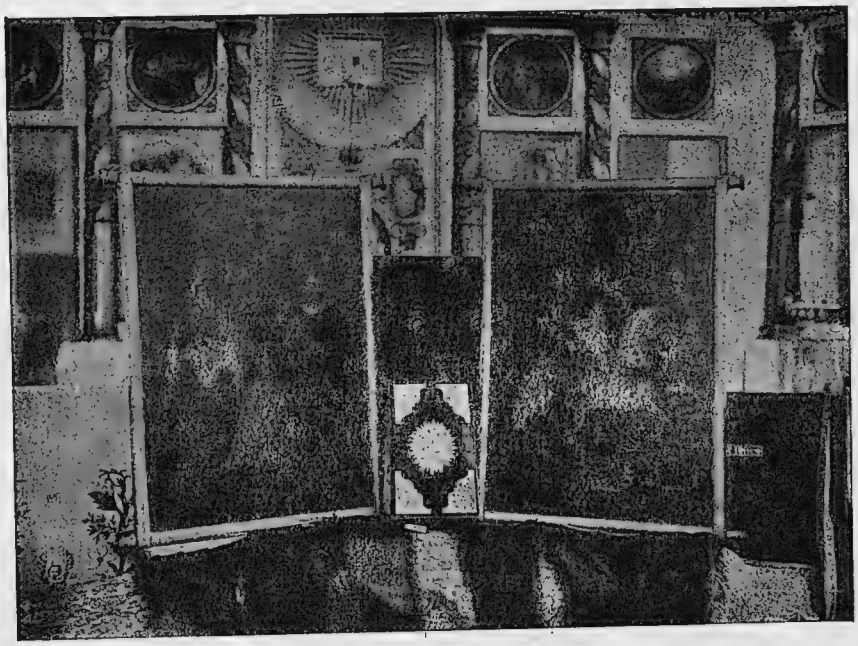

Св. Евангеліе, отнятое у французовъ, и оборотная сторона патріаршихъ хоругвей,—трофеевъ войны 1812 г.

перваго изображены св. митрополитъ Петръ и св. праведная Анна; лики живописные, нашитые, одежды шитыя золотомъ и серебромъ; внизу и по бокамъ кверху такая же гирлянда цвѣтовъ и листьевъ, какъ на первой хоругви.

Оборотная сторона этихъ хоругвей: на полотнѣ сдѣланы изображенія на 1-ой хоругви—святые правед. Іоакимъ и Анна, а на 2-ой—св. Георгій Побѣдоносецъ. Св. Евангеліе въ деревянныхъ коркахъ, оклеенныхъ бархатомъ, съ серебрянными кованными накладками по угламъ: св. евангелистовъ, а въ срединѣ Воскресеніе Христово; о древности свидѣтельствуетъ первый листъ св. Евангелія:

«Во славу святыхъ Единосущныя Животворящія и Нераздѣльныя Троицы Отца Сына и Святаго Духа, повелѣніемъ Благочестивѣйшая Самодержавнѣйшая Великая Государыня Нашія Императрицѣ Елизаветѣ Петровнѣ, всея Россіи при Наслѣдникѣ Ея внукѣ Петра Перваго благовѣрномъ Государѣ Великомъ Князѣ Петрѣ Федоровичѣ, при супругѣ его благовѣрныя Государынѣ Великой Княгини Екатеринѣ Алексѣевнѣ, благословеніемъ же Святѣйшаго Правительствующаго Синода напечатана книга сія священное Евангеліе въ царствующемъ великомъ градѣ Москвѣ въ лѣто отъ сотворенія міра ҂зѿѯ (7260) отъ рождества по плоти Бога Слова ҂аѱна (1751) индикта еі, мѣсяца октаврія».

Евангеліе древнее въ деревянныхъ, оклееныхъ бархатомъ, доскахъ, съ серебряннымъ окладомъ четырехъ Евангелистовъ по угламъ и Воскресеніемъ І. Х. въ срединѣ. Кромѣ сего, св. сосуды: потиръ, дискосъ и звѣздница серебрянныя 84-й пробы, съ позолотою, уже поблекшей, рисунки работы 1807 года.

Напрестольный крестъ деревянный живописной работы; съ лицевой стороны серебряный окладъ, съ боковъ и снизу мѣдный; работы 1835 г.; пожертвованнъ Петромъ Сидоровичемъ Подъяпольскимъ.

Въ «Истор.-Геогр. Словарѣ» А. Н. Минха (Л.—Ф., стр. 730) въ описаніи с. Отрады есть слѣдующее мѣсто: «Въ 1812 г. много военно-плѣнныхъ изъ Наполеоновской арміи, присланныхъ въ Саратовъ (нѣсколько тысячъ человѣкъ) взялъ для работъ казачій генералъ Поповъ въ свое имѣніе Отраду; здѣсь, въ громадномъ оврагѣ, около $1^1/_2$ вер. шириной, говоритъ г. Мальковъ, военно-плѣнные устроили для задержанія воды плотину (до 250 саж. длины и 20 саж. ширины) такъ прочно, что она почти сохранилась до сихъ поръ; ниже въ оврагѣ сравняли землю для посадки капусты и изъ плотины провели желоба для поливки къ капустникамъ, простиравшимся версты на $1^1/_2$. Капуста въ этомъ оврагѣ выросла громадная, до 1 арш. въ діаметрѣ, и Поповъ заработалъ на ней большія деньги».

По сообщенію Н. А. Мотовилова, въ селѣ Дьячевкѣ, Петров-

скаго у., въ 12 в. отъ Камишкира, Кузнецкаго у., въ старой Кирѣевской усадьбѣ, между паркомъ и рѣкой, былъ прудъ, вырытый, какъ говорятъ, плѣнными французами.

Масса документовъ по войнѣ 1812 г. погибла въ 1905 г. въ с. Зубриловкѣ, Балашовскаго у., въ имѣніи кн. Голицына-Прозоровскаго. Въ этомъ селеніи, впрочемъ, сохранились еще башни, воздвигнутые трудами плѣнныхъ французской арміи.

Имѣются зданія, сооруженные плѣнными, въ с. Чердымѣ, Петровскаго уѣзда, въ имѣніи Аристова; въ с. Сосновкѣ, Аткарскаго у., въ имѣніи Худяковой; *) нѣсколько прекрасныхъ домовъ, построенныхъ плѣнными, существовали въ имѣніи г. Теплякова, въ Аткарскомъ уѣздѣ.

Принявшіе русское подданство плѣнные всѣхъ національностей изъ нижнихъ чиновъ были приписаны къ государ. крестьянамъ и впослѣдствіи приняли русскія фамиліи. Французъ Восушардъ передѣлалъ, какъ сообщаетъ Ф. В. Духовниковъ, свою фамилію чтеніемъ ея съ конца: «Драшусовъ». Въ нѣмецкой колоніи въ Саратовѣ (нынѣ Нѣмецкая ул.) плѣнные особенно охотно селились: здѣсь ихъ не считали нехристями. Изъ оставшихся въ Саратовѣ военно-плѣнныхъ г. Духовниковъ называетъ, кромѣ Савэна, учителя Сикоръ, ремесленниковъ К. И. Вамсганца, Презендорфа, И. А. Гагена, Фрома, Коха, Кайро.

Къ числу памятниковъ войны 1812 г., имѣющихся въ Саратовѣ, по словамъ покойнаго А. И. Шахматова, надо отнести садъ института благор. дѣвицъ; три каменныхъ зданія (домъ и два флигеля) и липовую аллею на бывшей дачѣ губернатора Панчулидзева (потомъ Уфимцева, нынѣ мѣсто Очкина), близь института благородныхъ дѣвицъ; эти зданія и аллея есть плодъ работы плѣнныхъ. Многіе овраги въ Саратовѣ засыпаны плѣнными. («Сарат. Край», 1893 г., стр. 248).

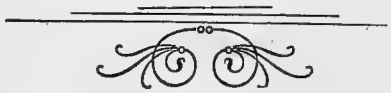

*) Статья Ф. В. Духовникова въ „Сар. Краѣ“, стр. 248.

АЛФАВИТНЫЙ УКАЗАТЕЛЬ

лицъ, упоминаемыхъ въ настоящемъ сборникѣ.

(Списокъ военно-плѣнныхъ отдѣльно см. стр. 252—255).

Абловъ И. Г.—99. 100
Абросимовъ В.—15
Абутковъ—45. 48. 56
» Г. Н.—93
» М. Н.—93
» С. П.—38. 57
Аверьяновъ—235
Агарковъ А. И.—100
Агафоновъ В.—15
Агишевъ Л. С.—50. 54
» Т. М.—50. 54
Агреневъ—86
Адамовичъ—220
Адоевцевъ В. М.—91
Азовцевъ М.—15
Акимовъ В. А.—100. 101 227
Акимовъ В. С.—93
Акининъ Г. Г.—102
» Г. Д.—101. 102 226
Акининъ М. Г.—102
Акулова А. Н.—96. 272
Акунковъ А. В.—91
Александровскій А. Н.—246
Александровъ—227
» Г. Н.—69
» I.—3. 20. 25 41. 69. 79. 88. 99. 105 128. 131. 140. 141. 152 169. 176. 187. 225. 267
» II.—10
» III.—259
Алексій, Еп.—246
Алексѣевъ—222. 236
» А. П.—53. 55
» Г. А.—102
» Д. А.—90
» И.—36 37
» М.—242. 243
» П. И.—90
» П. 244
» Ф.—36
Аллартъ—65
Алфимовъ—8
Альмеросъ—175
Амалія—принцесса—236
Амантовъ М.—98
Андреева А. А.—103
Андреевскій Е. И.—90
Андреевъ—237
» А-й А.—103
» Аф. А.—103. 226
» В. А. 103
» И. А.—228
» Н. А.—103
Аничковъ—131
» Н.—258
Аноева А. М.—97
Антоновичъ—68. 78
» А. М.—94
Антоновъ А. Н.—93. 96
» Е.—14
Анфиногеновъ Е.—15
Аплечеевъ В. Я.—96
» Н. Я.—37. 96
Апраксинъ Е. К.—87
Апухтинъ В. Р.—57. 58. 67
Апушкинъ И. Г.—91
Аракчеевъ—7. 132. 200
Арапова О.—87
Аргамаковъ А. Е.—103
Аристовъ—281
» Г. И.—90
» И.—38
Арленинова А.—15
Арманъ—65
Арсеньевъ А. Нл.—104
» А. Нт.—104
» В. Д.—104
» И. А.—104
» М. А.—104. 226
» Н. В.—104. 226
» Н. М.—104
» Н. С.—104
» П. И.—104
Арсеньевъ Пв. П.—104
» Пр. П.—104
» С. М.—104
Арскова К.—14
Астьи П.—231
Атапинъ Г. С.—228
Афанасій Еп.—269
Афанасьевъ В.—4
Ахлебенина—251
Ашинъ П.—74
Бабушкинъ А.—23
» И.—15
Багратіонъ—6 126. 128 179. 194
Багровъ И. Я.—92
Баженовъ Н. И.—46
Базилевичъ Г. Ф.—92
Байшевъ Д. Н.—104. 105
» М. С.—105
» Н. С.—105
» С. К.—104 105
» С. С.—105
Бакунинъ Н. Д.—243. 245
Балашовъ—65
» А.—41
Балмашева Т. Я.—106
» М. Я.—106
» Н. Я.—106
» Я. П.—106
Балмашевъ А. Я.—106
» В. Я.—106
» М. Я.—106
» Н. Я.—106
» П. Я.—106
Балясниковъ Н. С.—106
Бапстъ—261
Барановскій П. П.—97
» П. Ф.—92
Барклай-де-Толли—27. 111 140. 142. 169
Барталоми Л.—244
Бартеневъ П.—75
Барышниковъ И.—88

Барышниковъ И. П.—91
» Н.—87
Басовъ А.—15
Батавинъ М. С.—94
Бахметевъ А. Н.—106. 226
» И. Н.—85. 94. 120
» Н. И.—86. 94. 120
» Т.—87
Башевъ П. Г.—96
Бедуэ—262
Безобразовъ—62
» П. Я.—93
Безхвостовъ—69
Бекерсъ—65
Бекетовъ—57 63
» А. Н.—37. 39
» А. й—87
» Ап.—87
» И. П.—86
» П. А.—221
» П. И.—107
Беклемишевъ А.—87
» Н.—85
Белле А.—255
Беннигсенъ—62. 137. 153 218
Бергъ—118
Березенцова А.—15
Бетюцкій М. Т.—95
Бизяевъ П.—53
Битнеръ Е. И.—108
» Е. И.—108
» И. И.—107. 108
Блохина А. Г.—97
Блюхеръ—138
Богданова М.—87
Богдановичъ—127
Богдановская В. А.—109
» С. А.—109
Богдановскій Вс. А.—109
» А. В.—108 226
Богдановъ—21. 23. 24. 230
» А.—99
» А. В.—37. 39. 86
» И. к. с.—86
» И. кап.—87
Богдановъ И. П.—93
» Н. И.—109
Боде Л. К.—109. 110. 146 226
Болотова—227
Болтенковъ И. И.—92
Бонапартъ—5. 8. 10. 256
Борзовъ—234. 238. 239
Бориславская Ал. И.—110
» Ан. И.—111
» Вар. И.—11
» Вѣр. И.—110
» Ел. И.—110
» Ек. И.—110
» Л. И.—110
» Н. И.—110
» С. И.—110
» Т. И.—110
Бориславскій А. И.—110
» И. С.—110
» Н. И.—110
Борисовъ—77
» К.—228
» П.—53. 54
» П. П.—92
Бочкаревъ М.—23
Бошнякъ К. К.—110
Бранеръ Б. Б.—94
Бранцовъ Г. И.—95
Бредауеръ А.—236
Бредихинъ Е. С.—111
» С. П.—111
Брещинскій И. А.—228
Бржезовскій Л. М.—111 226
Бровцынъ А. К.—85
Бретнейдеръ-фонъ П. П.—95
Брюммеръ-фонъ—120
Брюханова С.—87
Брянцевъ—236
Будищевъ Ф. М.—91
Буйловская М. И.—112
Буйловскій И. О.—112
» С. И.—112
Буксгевденъ Ф. Б.—79
Булатовъ—62. 223
» С. И.—112
Булыгинъ Д. А.—48. 49. 51
Бургарелли—241
Буркинъ П. В.—14
Бурнашева А. Т.—113
» Л. Т.—113
» В. Т.—113
Бурнашевъ А. Т.—113
» С. Т.—113
» Т. С.—112
Буровъ Д. А.—113
Бурбоны—267
Бурцевъ А.—87
Бутковская М.—51
Бутковскій К. Е.—51. 53. 54
Бутринъ Р.—15
Бутурлина Е. В.—21
Бутурлинъ К. П.—85
Быковскіе И. и А.—268
Быковъ П. И.—96
Бѣдняковъ А. Л.—91
» Л. В.—57
Бѣлоградскій—211.
Бѣлопасова В. С.—114
Бѣлопасовъ В. С.—114
» И. С.—114
» С. С.—113. 114
Бѣлоховъ Ф. С.—91
Бѣлявскій—236
Бѣляевъ А. И.—53. 91
Бѣляковъ П. У. 14. 15. 16
Вадковскій—132
Валуевъ А. И.—75
» А. П.—75
» П. С.—75
Валцовъ—37
Вальцовъ П. И.—94
Вамсганцъ К. И.—281
Варвацій И.—51
Василенковъ Л. Ф.—95
Василевскій Ф. В.—94
Васильева Е. С.—114
» »—193
Васильевъ П. В.—114. 226 227
Васильевъ С. П.—114
Васильчиковъ Л. В.—124 126
Васильчиковъ С.—258
Васюхновъ Ф.—232
Веберъ—65
Веденяпинъ Д. М.—115
» И. М.—115
» Л. Д.—92
» М. И.—95
» М. М.—115
» М. П.—115
» Н. О.—91
» О.—38
» О. Т.—91
» П. И.—50
» П.—54
» Ф. О.—115
Вежжилинъ А. В.—115
» В. В.—115
Вейсбахъ—25
Велеурскій—75
Вельяшевъ П.—87
Венищевъ—68

Вережченковъ П.—88
Веретенина Л. Г.—116
Веретенинъ Г. Н.—115
Верещагинъ—78. 268
Вершкининъ М. Н.—94
Весселинка—241
Вигель Ф. Ф.—59. 60. 61
Видановъ В. И.—95
Виддиновъ—54
Визинъ фонъ—17
Викторовъ—270. 271
Вилуанъ—65
Вилье—175
Винокуровъ А. Е.—14. 35
» И.—14. 15
» С.—15
Винцегероде—127
Витановскій—24
Витгенштейнъ — 11. 135. 198
Витте-де—227
» С. Ю—258
Владыкина О. П.—116
Владыкинъ к. с—36
» ад.—63
» А. И.—116
» В. И.—116
» И.—87
» Н.—87
» П. И.—116
Владыкины Я. М. и Е. М. —91
Владышевъ В.—87
Власовъ А. Я.—91
» И.—15
Власьевъ И.—36
» И. Г.—94
Внуковъ Е. Е.—95
Воейковъ—81
« А. Ф—95
Военскій К. А.—5.256.257
Воецкій А Н.—93
« Г. Н.—93
Войниковъ П. С.—55
Воиновъ—38
« В.—87
« Н. Л.—116
« П. Б—91
« Я.—87.91
« Як.—29
Волкова М. А.—72 74.75. 86
Волковъ Е. Е.—116
« Е. Л.—92
Волковъ (Песковскій) И. А. —12. 14. 26. 35
« Н. 55
« Н. Л—92
« Я. Г.—86
Волконская А.—87
Волкоѣдовъ С. А.—116
Володимерова А. П.—97. 272
Волосатова С. С.—95
Воронинъ П. В.—117. 227
Воронова В. А.—117
« О. А—117
Вороновъ А. И.—117
« И. А.—117
« К. А.—117
« М. А.—117
Воронцовъ—198
« И.—88
« С.—87
« С. А.—117
« С. И.—85
« С. Р.—70
« 104. 108. 171
Восушардъ—281
Вортминскій—188
Воскобойниковъ И. Г.—117
Вреде—176
Выдринъ Н. К—95
« 271
Вырубовъ В.—87
« И.—88
Вышеславцева Е. Н.—96
« Н.—96
Вязмитиновъ—236
Гагаринъ А. Е.—3
« Л. Г.—3
Галицкая-Чечелова В. А.— 119
Галицкій-Чечеловъ А. Г.— 119
Галицкій-Чечеловъ Д. А.— 119
Галицкій Чечеловъ М. А.— 119
Галкинъ-Врасскій М. Н.— 259
Гавриленко Вѣра И.—118
« Вар. И.—118
« Вл. И.—118
« И. И.—118
« Н. И.—118
« П. И.—118
Гавриловъ—235
Гавриловъ—78
« А. Ф.—119
« И. П.—91. 118
« П. Я.—50. 54
« Н. Ф.—119
« М. П.—118
« П.—36.
« П.—43. 48. 56
« П. Г.—91
« П. П.—90.91.118
« Ф. Г.—118. 119
Гагенъ И. А.—281
Гардеръ В. В.—120
Гардеръ-фонъ К. В.—120
Гардеръ Н. В.—121
Гардинскій О. А.—94
Гаринъ А. Е.—121
« В. А.—121
« З. А.—121
« К. А.—121
Гейдеръ—65
Гелеводовъ К.—246
Генингъ—211
Генместъ М.—236
Герасимовъ И. А.—92
Герценъ—178
Гессе—28
Гильдильо А.—243
« Б.—243
« Ж.—243. 244
« К.—243
« Мк.—243
« Мр.—243
« М.—243
« Т.—243
Гинъ—225
Гладковъ А. П.—20
« Аф. С.—121
« А. С.—86. 92
« А. Я.—91
« Г. В.—92
« М. А.—18
« П. А.—20. 21. 22 26. 29. 44. 69. 92. 213
Гладковъ С.—14
« Я. П.—20
Глазенапъ Ак. Р.—122
« Ал. Р.—122
« В. Р.—122
« Г. Р.—122
« Н. Р.—122
« Р. С.—121. 226
Глинистовъ Д. С.—90
Глинка С. Н.—12

Гогель—200
Гогенлоэ—9. 73. 174. 236
Годенъ—184
Голенищевъ Кутузовъ—58 137.
Голиковъ К.—88
Голицынъ—124. 183
« А. Н.—269
« В. В.—86. 87
« В. С.—223
« Г. С.—59. 86
Голицынъ-Прозоровскій—281
Головинъ—211
Голомбіевскій А. А.—4. 229 267.
Голубцова А. И.—122
Голубцовъ—52
« А. И.—122
« В. И.—122
« И. А.—122
Горбуновъ—38
« П. И.—96
« О. Ф.—14. 3
Горновскій І. А.—13. 20
Гороховъ—29. 38
Горяиновъ—196
« А.—86 88
« А. А.—122. 227
« А. П.—92
Горчаковъ—152 179
Готовицкая М. М.—123
Готовицкій А. М.—123
« В. М.—123
« М. И.—122
Грачовъ И.—71
Григорьева—Е. И.—123
« О. И.—123
Григорьевъ—227
« А. Ф.—90
« И. В.—90
« И. Г.—123
« И. И.—123
« Н.—36
« Н. Ил.—90
« Н. Ив.—123
« Я. И.—123
Гринфельдъ Д. М.—36. 90
Гришинъ Н. И.—91
Громовъ К.—14
Гронскій—230
Грузинцевъ А. П. 123. 124
« И. Н.—124. 226
« Н.—88
« Н. И.—95
Грузинцевъ Н. Н.—124
« Н. П.—93
« П. П.—124
Гунинъ М.—14. 19
Гусевъ М. А.—94
Гуттъ—65
Гучевъ В. Г.—57. 125
« К. Г.—92
Даву—179. 183
Давыдова Ю. Д.—128
Давыдовъ—175
„ А. Д.—128
„ В. Д.—128
„ Д. В.—3. 70. 125. 126 127. 128. 226
Давыдовъ Д. Д.—128
„ Н. Д.—128
„ П. А.—95
„ П. Н.—128
„ Ф.—88
Данкѣевъ—23. 24
Даши—262
Девлетъ-Кильдѣевъ И.—87
„ „ Н.—87
Делакроа И. А.—89
„ И. И.—89. 93
„ П. И. 89. 93
Деляновъ И. Д.—258
Де-ля-Рошъ Ж.—237
Деманси—65
Демидовъ П.—18
Денисовъ губ. сек.—54
„ ген.—225
„ Ѳ. П.—174
Денсанвенсановъ Ал. А.—246. 247
Денсанвенсановъ Ан. А.—247
Денсанвенсановъ Аф. А.—247
Денсанвенсановъ И. А.—246. 247
Денсанвенсановъ Н. А.—247
„ Н. И.—247
„ Т. И.—247
„ Я. И.—247
Деревягинъ К. П.—93
„ Н. П.—92
Дехтеревъ—225
Дивовы А. и Н.—87
Дмитріевъ—61. 63. 231
„ А. И.—90
„ Л. М.—96
„ П.—228
Дмитріевъ Мамоновъ—66
Долгово-Сабурова А. С.—212
Долгово-Сабурова А. Ф.—212
Долгово-Сабуровъ С. Г.—212. 213
Долгово-Сабуровъ М. С.—213
Долгово Сабуровъ А. С.—213
Домергъ А.—65
Доморацкій И. О—245
Донской Д. А.—91
„ Д. Д.—95
„ Н. А.—92
Дороховъ—224
Дохтуровъ—63. 64. 200
Драгомиловъ А. И.—91
Драшусовъ— 281
Дрожжинъ—241
Дроздова Д.—86
Дубенскій Д. А.—87. 92
„ И—29. 86
„ И. А—92
Дуборасовъ Н. А.—90
Дубровинъ Н.—65
Дураковъ А.—38
„ А. С.—95
„ В. Г.—128
„ В. Ф.—91
„ Г. И.—91
„ И. А.—95
„ И. Ф.—91
„ П. А.—95
„ П. Г.—95
„ П. Ф.—91
„ Т. И.—91
Дурново А.—87.
Дурова Н. А.—70. 184 186. 187. 188
Дуровъ Н.—88
„ Н. Ф.—96
„ П. Ф—96
Духовниковъ Ф. В.—8. 69 251. 281
Духовницкій П.—88
Дьяконовъ Г.—15
Дьяченковъ З. А.—96
Дыбовъ Г. Г.—5. 78
Дюграво—65
Дюрье—237
Дюфуа—175
Дятловъ А.—14

Евреиновъ—219
Евреиновъ М. Я.—94
Европеусъ А.—87
Евсюковъ—237. 238. 241
„ А. П.—50
„ Д. М. 53. 58. 129
„ И. К.—50
„ П. Д.—53
„ Я. Е.—91
Евтушенко А. Я.—228
Егоровъ—53.
Екатерина II—17. 80. 280
Елагина А. И.—96
Елагинъ—211
„ Ал.—96
„ Д.—96
Еланскій В. А.—93
„ В. Г.— 275
Елизавета Петровна, Императрица—280
Елизаровъ А. А.—90. 92
Елисѣевъ—227.
Емельяновъ И. М.—129
Енгалычевъ А. Ф.—91
„ В. В.—86. 95
„ В. И.—129.
„ И. Н.—43. 45 57.
Енгалычевъ Л. И.—130
„ С. И.—93
Еникѣевъ И. А,—130
„ Б. С.—92
Еникѣевы—92
Ергуневъ А. А.—228
Еремѣевъ А. Д.—93
„ Д. А.—93 96
„ У. И.—96
Ермолаевъ—132
„ Д. П.—130. 131
„ Н. С.—131. 132
„ П.—37. 87
„ П. С.—92
„ С. П.—131. 133
Ермолаевы—4.
Ермоловъ—131
„ А. П.—200
„ Н. П.—65. 66. 95
Есиповъ А.—86
„ В.—86
Етьень—65
Ефремовъ И. Е.—124
„ И. И.—92
Жабо—229
Жаворонковъ И.—77
Жако—65
Жанбинъ А.—15
Жанъ—238
Жарскій А. О.—90
Жданова Н.—88
Жедринскій В. Е.—134
„ Н. А.—87. 92
„ Н. В.—134
Желтухинъ Ф.—87
Желѣзновъ П. Г.—94
Женетто А.—243. 244
„ К.—243
„ Мр.—243
„ Мх.—243
„ Т.—243
„ Х.—243
„ Ц.—243
Жеребцовъ Н.—55
Живодеровъ И.—15
„ С.—15
Жилинскій—229
Жилле—65
Жиляковъ Н.—14
Жиркевичъ И. С.—200
Житковъ А. Ф.—135
„ П. Н.—92
« —237
Жмакинъ—30
„ С. Я.—92
„ Я. С.—92
Жуковскій В. А.—140
Жуковъ А.—87
„ В.—43
„ Л.—87
„ —271
Жупилева М. Я.—135
Жупилевъ А. Я.—135
„ Я. С.—135
Журавлевъ—221
Заварицкій Н. М.—25. 92 229
Завришинъ А. Д.—53. 54 95
Завришинъ И. Д.—94
Завришинъ Я. Д.—95
Зайковскій Б. Е.—277
Закревскій Д. А.—88. 95
Залетновъ—235
„ В. И.—135
Замятинъ—227
Засѣцкій В.—87
Захаровъ Ал.—14
Захарьина Е. А.—136
„ В. А.—136
Захарьинъ А. А.—136
„ А. С.—136
„ Г. А.—136
„ Д. А.—136
„ Н. А.—136
„ П. С.—57. 136
Захарьины—87
Звѣревъ—33
„ А. И.—91
„ И. К.—90
„ К. И.—50. 51. 90
„ Т. И.—36. 90
Зеленскіе—87
Земляновъ П.—23
Зенинъ И. Н.—136
Зеттингеръ А. И.—42. 43 45. 47. 56. 58. 242
Зеттингеръ Т. З.—43
Зиминъ С.—15
Зимнинскій—219
Злобинъ—20. 65. 70. 275
„ К. К.—88. 96
Золотарева Е.—87
Зоргеръ—30
Зотовъ П. А.—77. 94
Зубовъ А.—87
„ Д.—86
Иванова А. П.—138
Ивановъ ген. 58
„ пор.—222
„ А. П.—138
„ А.—246
„ В.—268. 269. 270
„ Е.—271. 272
„ И. П.—138
„ Л. И.—137
„ М. Л.—138
„ 231. 271
„ Н.—36
„ Н. Г.—90
„ Н. И.—90
„ Н. П.—94
„ П.—36
„ П. Н.—138
„ П. И.—90
„ 227
Иванчинъ А. В.—93
Извольскій П. М.—38. 86. 91
Извольскій Г. П.—139
Иловайскій 2-й—225
Иловайскій 5-й—145
Ильинъ—24
„ Б.—60

Ильинъ І.—246
„ Н. С.—91
„ П. С.—91
Исаевъ П.—87
Исаковъ—229
Исѣевъ П. К.—38. 91
Ищекинъ В. К.—139
» К.—36
» К. В.—90
» П. К.—139
Іевлева А. Я.—137
» Л. Я.—137
Іевлевъ—181
» Е. Я.—137
» П. Я.—137
» У. Т.—91
» Я. Я.—137
Іоаннъ Грозный—21
Іозефовъ И.—244
Кадышевъ Д. С.—93
» Л. И.—93
» —240
Казаковъ С. И.—37. 95
Казанскій Н. Н —276
Казанцевъ—68. 77
» В.—14
Казаринова Н. М —96
Казариновъ Н.—88
» С. Д.—94
Кайро—281
Кайсаровъ А ръ—85
» А. С.—140. 227
Калантаевъ—83
» М.—37
» М. И.—92
» Т. В.—91
» Ф. В.—90
Калашниковъ М.—15
Калашъ В. В.—74
Калентьевъ Г.—14. 33
Калибзоровъ П.—51
Калининъ П. И.—93
Калмыковъ В. П.—96
» В.—38
» М.—14
Калугинъ Н. И —141
» Н. С.—140. 227
Каменскій—7
Канинъ—7
» А.—14
» П.—14
Коновницынъ П. П.—127
Канищевъ—54
» Д.—36
Канищевъ Д. И.—92
» М. И.—92
» М. П.—141
» Н. П.—92
» П. Н.—141
Капнистъ—21
Кацевичъ—101
Каракозовъ В. И.—93. 227
» И.—87
Карауловъ А. В.—142
» В. И.—141
Карлинъ—32
Карлъ Великій—81
Карнауховъ—24. 237
Карнѣевъ В. И.—97
» —234
Карнѣевы И. и Ф.—97
Карповъ Ал. К.—85. 91
» Ан. К.—85
» Д. К.—96
» Е. Н.—14. 33
» М. К.—96
» Н. А.—91
» П. Н.—53. 93
» —240
Катковъ М. П.—47. 95
» П. Ф.—91
Каховскій А. М.—126
Каширинъ И.—15
Кенъ—245
Киза—68
Киндяковъ—56
» В. С.—143
» С. И.—142
Кирѣевъ—166
Кирѣевъ Д. М.—28. 29. 37. 52. 92
Кирѣевъ П.—87
Кислинскій Н. М.—143
Кишинскій Е. М.—85
» Н. Ф.—60. 87. 220. 221
Клейнмихель 65
Клоковъ Е. М.—14
» И. Е.—143
Клячко—174
Князевъ-Рязакинъ М. Н.—228
Кобылинъ П.—88
Ковалевъ П.—74
Ко-де—261
Кожинъ Л. И.—96
Кожуховъ С.—87
Козловъ—78
Козловъ 3 й—227
» В. М.—91
» П. П.—277
Козодавлевъ О. П.—7. 8
Козьминъ П. М.—86
Козьмины И. и Е.—15
Кокурошниковъ И.—15
Кокушкина Н. И.—143
Кокушкинъ В.—70. 71
» Н. И.—143
» И. М.—143
» М.—14
Колобовъ В Т.—53
» Д. В. 37. 39. 87. 93
Коловертныхъ Н. И.—227
» И. Д.—227
Кологривовъ—122 241
» П.—87
Колокольцовъ Ал Г.—21
» Ап. Г.—21
» В. Г. —21
» Г. А. 12 20. 21. 31. 37. 38. 40. 43. 44. 47. 48. 50. 53. 54. 55. 82. 83. 84. 85. 88. 89. 92
Колокольцовъ Д. А.—93
» Д. Г.—21. 88
» Ф. М.—86
» Я. Г.—20
Колычева Н. Ф.—146
Колычевъ—110
» Н. Ф.—144
» П. Н. 144
» С. В. 144. 145. 146. 226
» С. Ф.—146
» Ф. Ф.—146. 227
Колышкинъ Е. Г.—93
Колюбакинъ И. В.—96. 258
Колюпановъ Д. С.—92
» П. П.—92
Комаровскій—78
Комарова Л. П.—147
Комаровъ А. П.—147
» М. П.—147
» Р. П.—147
» П. П.—147
Коноваловъ Ф. П.—249
Кононовъ А.—75
Константинъ Павловичъ В. К.—76. 271
Константиновъ Х. К.—95

Коптевъ А.—87
» Н. Х.—147 227
» П. К. 38. 85. 91
Корбутовскій С.—258
Коренева Н. П.—148
Кореневъ А. П.—148
» П. И.—148
Корнѣевъ Ф. 53 78
Коробьинъ—28. 29. 235
» А. П.—95
» М. Ф.—45. 56. 57. 148
» С. М.—148
» Ф. Т.—92
Корсунскій П. К.—51. 53
Косичъ А. И.—259
Косолаповъ И. Е.—148
Костагрызовъ И. Ф.—92
Костералокъ Н. З.—149
» М. Н.—149
Кострицынъ А. Е. 86. 92
Котина М. К.—150
Котинъ А. К.—150
» К. А.—149
Котловъ Г. С.—75
Котлубицкій Н. П.—65. 66
Котовъ Х.—15
Которовъ П. А.—91
Кохъ—281
Кочетовъ А.—14
Кочубей—3
Кочубей В. П.—85
» Л. В.—88
Кошелева—74
Кошкаровъ—132
Кравкова Г. Н.—96. 272
Краснощековъ Г.—15
Красулинъ И.—15
Краюхинъ—14. 19
Кремлевскій П. А.—92
Кривопаловъ И. Ф.—96
» 241
Кріулина Е. С.—97
Кривская А.—87
» А. А.—150
» Е. А.—150
» Н. А.—150
Кривскій А. Я.—150. 227
» В. А.—150
» Д. А.—150
» Н. А.—150
» П. А.—150
Кривскій—235
Кропотовъ—33
Кропотовъ М. С.—150
Кручининъ—243
Крыловъ Я.—15
Крымскій А. Т.—91
» М. М.—150
» М. Т.—91
» П. А.—151
Крюковъ Г. Я.—14, 35
Кувичинскій А. Н.—152
» В. Д.—4. 151
» Г. В.—152
» Н. В.—152
Кугушева О.—87
Кудинъ П. П.—152
Кудрэ А.—262. 263
Кудрявцевъ В. Я.—153
Кузельбаевъ А. Н.—78. 90 227
Кузнецовъ—45, 57
» В.—14
» И. Т.—90
» Л. И.—32
Кузминъ В. К.—93
Кузьминская А. М.—154
» А. С.—154
» Е. М. —154
» П. М.—154
Кузьминскій Е. С.—154
» И. К.—153
» И. С.—154
» К. Г.—153
» М. Г.—153
» М. М.—154
» С. К.—154
» Ф. К.—153
Куликовъ И. С.—186
Кульминъ—74. 75
Кулябко А. А.—155
» А. П.—154
» В. А.—155
» Е. А.—155
» М. А.—155
» П. А.—155
« С. А.—155
Купріянова Е. С.—97
Купріяновъ С. А.—91
Купферъ А. И.—155. 227
Куракинъ А.—87
» Б. А.—3. 6
» 242
Курбеневъ—227
Кусаковъ Е. М.—94
Кутузовъ - Смоленскій—69 140, 144, 175, 176
Куткинъ—78
« А.—26
» А. А.—155
» А. И. 91
» Евг. А.—155
» Евл. А.—91
» М. И.—91
» П. А.—50. 54
Куткины—249
Кутуповъ Б. Г.—53. 93
Кушнеревъ М. В.—60. 219. 220. 221
Кушниковъ С. С.—85
Лаво—65
Лавровъ ген.—105
» пор.— 22
Ладыженская С.—87
Ладыженскій И.—54. 87
» И. Т.—93
» Н. Ф.—87. 94
Лактіоновъ И. Л.—228
Ламираль—65
Ламухинъ—51. 53. 234
Ланжеронъ—216
Ланская В. И.—72
Лаптина А. С.—156
» В. С.—156
Лаптинъ Н. С.—156
» С. А.—156
Лапушкины В. и М.—15
Лапшинъ К.—15
Ларіонова А. Г.—156
» М. Г.—156
» П. Г.—156
Ларіоновъ А. Г.—156
» Г. Л.—156
» Е. Л.—156
» П. Л.—156
Латуръ—65
Латухинъ П. С.—14
Лафитъ и К°—262
Лачинова А. А.—85
Лачиновъ—45
» А. А.—45
» А. П.—157. 227
» Д. А.—157
Лачиновы А. и П.—87
Лебедевъ И. Н.—158. 227
» М. И.—158
Левицкій О. Ф.—94
» П.—99
Левскій—68
Леонтьева В. П.—159
» Е. П.—159

Леонтьевъ И. П.—158
» П. Я.—58. 158
Леруа—65
Лестрада-де—232
Либескиндъ А.—236
Лимановская А. В.—96
Лимановскій Ан.—96
» В—96
Липиковъ Г. Е.—14
Листковъ Г. Е.—14. 35
Лирма Ж.—236
Ліобергъ И. М.—159
Лихарева Е.—258
Лихачевъ И. Н.—57. 159
» Н. И.—86. 91
» Н. И.—159
» Ф. С.—94
Лобанова-Ростовская А Б.—160
Лобановъ—71
Лобановъ - Ростовскій—65. 220. 241
Лобановъ Ростовскій А-ій Б.—160
Лобановъ Ростовскій А-й Б.—160
Лобановъ-Ростовскій Б. А.—160
Лобановъ-Ростовскій М. Б.—160
Лобановъ Ростовскій Я. Б.—160
Лобко Л. П.—160
Ловаль А.—87
Лове—65
Логуновъ Е. В.—96
Лонгенфельдъ В. И.—95
Лонгиновъ Н. М.—70
Лопуховскій А. С.—185
Лоретцъ Я. Я.—79
Лоссовскій С. В.—160
Лотаревъ М. С.—94
Лошаковъ А. О.—161
» О. М.—91
Лощиновъ—227
Лысковъ И. Е.—228
Луиза—81
Лунинъ И. А.—161
Лупандина А. И.—161
Лупандинъ А. А.—57, 162
» А. Ф.—95
» И. И.—92
» Н. —97
» Н. А.—92
Лупандинъ Ю. А.—57. 162 258
Лутковскій—223
Лутохинъ П. И.—185
» А. И.—185
Львовъ—135
Лѣнивцевъ Г.—258
Ляпуновъ П.—98. 99
Ляхотниковъ Е. Г.—38. 93
» Г. В.—93
Любимовъ А. С.—53
Любовцева—85
Любовцевъ А.—54
» В. К.—38. 85. 91
Людвигъ К.—230
Людовикъ XIV.—80
Мазовскій В. И.—94
Макдональдъ--135. 198. 216
Макеевъ А. К.—250
Максимова В. В.—164
» М. В.—164
» Т. В.—164
Максимовъ А. К.—162
» В. —267. 269 270. 271
Максимовъ В. В.—164
» В. М.—90. 163
» И. В.—164
» К. Ф.—91
Малаховъ—54
» М. —37
» М. Л.—93
Малевинская—227
Маловъ—78. 234
Мальковъ— 280
Мальцевъ А. И.—162
» Г. Ф.—91
» И. —99
» И. В.—92
» И. И.—162. 227
» П. И.—162
» Ф. В.—91
Мамоновъ—227
» гр.—60
Манжинъ К.—51
Мантурова В. А.—164
Мантуровъ А. К.—164
» Н. А.—164
Мансуровъ—218
Манцурова Е.—88
Марбо—261
Марковъ (ген.) 63. 64. 161 163. 225
Марковъ-шт. кап.—68
Марковъ Н. Т.—95
» Т. К.—95
Марковы—86
Мартыновъ—227. 231
Мартье—65
Марцилли-де—266. 267
Масли Д.—243. 244. 245
Маслова Е. А.—164
Масловъ—229.
» А. П.—164. 227
» К. П.—95
» П. А.—164
Массонъ—65
Матвѣевъ А.—246
» И.—86
Маторинъ Н.—14
Матье I.—244
Матюринъ В.—52. 53
Мауринъ К. Я.—91
» П. Я.—91
Мацневъ В. И.—95
Мейеръ—65
» В. Ф.—165
Меленинъ И.—87
Мельниковъ И. Н.—226
» Г.—275. 276
» М. Ф.—225
» Н. Г.—225. 226
» П. Н.—226
» Ф. Н.—226
Менгденъ—258
Менсъ Д. Ф.—94
Меньшова Н. Е.—278
Меньшовъ М. Я.—278
Мерлинъ И. Р.—94
» С. И.—91
Мерлинъ Я Д.—37. 38. 39. 87.
Мерлинъ—240
Меттернихъ—132
Мещериновъ Д. М.—220
Мещерскій Б. Б.—259. 260
Мещеряковъ А.—15
» М.—15
Миколаусъ—237.
Милорадовичъ—154
Миллеръ—266
Милоховъ—241
Мининъ Козьма—70
Минхъ А. Н.—4. 32. 88. 184. 185. 186. 247. 248. 249. 250. 275. 280
Минхъ Ан. Н.—185
Мироновъ М.—228

Митрофановъ М.—15
Митюринъ В. Д.—93
» Ф. Д.—165
» 231. 234
Михаилъ Павловичъ В. К.—120
Михайловскій-Данилевскій—8
Михайловъ Д. —36
» Д. В.—90
» П. В.—96
Михалевскій В. Г.—166
» В. Н.—166. 171
» Г. И.—166
Мичуринъ—241
Мищенко П—86
Мищенковъ П. Н.—92
Малаховъ Ф. Л.—95
Мачеверьяновъ—52
Моевскій Д. С.—94
Можеръ—243
Молгинъ Г. —14
Моисѣевъ П. М.—228
Мокринскій А. И.—91
Молчанова—227
Молчановъ—230
» В.—38
» В. Ф.—95
» Н. С.—86
Молчановы—185
Монтань—65
Монтебелло—261
Мордвиновъ Н. С.—86
Мордовцевъ Д. Л.—70
Морисо—65.
Морисъ О.—242. 243 244
Морозовъ—236. 237
» Д. К.—90
» И. А.—94
Мортре-де—21.
Москвитиновъ Ф.—14
Мосоловъ Г.—87
» Е. К.—90
» Е. П.—94
» М.—87
» Н.—87
» Ф. М.—95
» —240
Мотовиловъ—87
» А. М —166
» В. М.—166
» Г. Д.—167
» Д. Д —167
» Д. Ф. -167. 168 169. 227.
Мотовиловъ М. Ф. — 166. 167
Мотовиловъ М. М.—166
» Н. А.—166. 168 280
Мотовиловъ Н. М.—166
» Ф. М.—166
Мошинскій К. Н.—171
» Н. А.—169
» Н. Н —169
» Пр. Н.—171
» Пв. Н.—171
» П. Ф.—169
» Ф. А.—169
Мрочкевичъ—260
Муккъ Г. Ф.—236
Муравьевъ Н. Н.—221
Муравьевъ-Карскій Н. Н.—145
Муромцевъ—64
Мусинъ Пушкинъ (ген.) —172
Мусинъ-Пушкинъ А.—37
Мухина—227
Мышаковъ П. В.—93
Мѣшковъ И. И.—17
» —268
Мюратъ—175
Навашинъ—30. 51. 52. 68
Назарьевъ Е. Я.—96
Нансути—179
Наполеонъ—6. 7. 8. 9. 10. 12. 76. 80. 81. 147. 163. 174. 175. 176. 180. 187. 220. 267. 270
Нарышкинъ—20
» А. Л.—86
» Д. Л.—86
Насокинъ П. Я.—95
Натеръ И. П.—93
Нащокинъ М. К.—87
Небольсинъ С. Н.—90
» —240
Ней—153. 256. 257. 261
Неклюдовъ Н. А.—29. 36. 42. 90
Неклюдовъ В. Е.—93. 96
» И. И.—55. 92
» П. Н.—91
» 271. 272
Ненарокомовъ—28
» А. В.—185
» В.—87
» Г.—87
» Г. И.—93
Неплюевъ—17
Непокроевъ А. П.—92
» Г. П.—92
» Д. М.—92
» П. П.—92
Нессельроде—3
Неустроевъ И.—71
Нечаевъ К. А.—92
Никитичъ Г.—228
Ниловы—87
Никифоровъ А. Н.—95
» Н.—88
Никитинъ К.—227
» С. А.—95
» Ст.—14
Николаевъ А.—243. 244
Николай Михаиловичъ В. К. 178. 180. 181. 193. 206. 216. 229
Николай Павловичъ Имп.—176
Ниротморцевъ Д. И.—96
» П. И.—85
Новакъ П. И.—171. 172
Новиковъ—223. 238
Новокрещеновъ И.—268
Ножневъ А. А.—94
» Д. А.—87. 94
Нонстремъ И. К.—185
Норовъ В. А.—87. 91
» Н.—87
Норцевъ—197
Носакинъ П.—87
Носовъ П. Г.—172
Оберъ-Шальме—65
Облязовъ А. П.—86. 88. 95
» Ф. Н.—86. 95
Оболенскій А. Н.—38
» Н.—88
Обольяниновъ Г.—86
» П. Х.—86
Овечниковъ—29
Овсянниковъ П. С. 37. 96
Овчинниковъ—227
Огаревъ А. И —97
» И. А.—86
» Ив. И.—92
» Ил. И.—97
» Н. И.—97
Огаркова—227
Одоевскій П.—88
Оже—65

Ожеро—175
Озеровъ П. Н.—173
Ознобишинъ В. Н.—4. 152
» С. И.—28. 29. 37. 39. 87. 94
Оливье Ф.—244
Орлова Е.—87
Орловъ-Денисовъ В. В.—3. 173. 174. 175. 176. 225 227
Орловъ - Денисовъ В. П.—173. 176. 177
Оруркъ—226
Осипова А.—246
Осиповъ И. М.—78. 92
Остенъ Е. К. —177
» К. Ф.—177
» Ф. К.—177
Офросимовъ М.—87
Очкина Е. В.—177
Очкинъ В. Я.—177
» М. В.—177
» П. В.—177
» 281
Павелъ I—125
Павлова Н.—226
Павловъ А. Г.—35. 88
» М.—242. 243
Павлюковъ Ѳ. Н.—248
Палгуевъ И.—15
Паленъ—100
Палу—65
Панкратовъ Н. П.—36. 90
Панова Е.—88
Пановъ И. В.—90
Панчулидзева А. С.—181
» Л. А.—18
» С. А.—18
Панчулидзевъ А-ръ Аѣев.—18. 177
Панчулидзевъ А-й С.—181
» А-й Ар.—178
» А-р. А-р.—178
Панчулидзевъ А. Д.—6. 7. 16. 17. 18. 19. 21. 22. 25. 26. 27 28. 29. 30. 31. 32. 33. 34. 35. 36. 39. 40. 41. 44. 45. 46. 47. 48. 49. 50. 51. 52. 54. 57. 66. 67. 69. 71. 74. 76. 77. 82. 83. 84. 85. 88. 89. 90. 180. 213. 245. 257. 258. 266. 273. 275
Панчулидзевъ Д. А.—178
» Д. М.—17
» И. Д. — 124. 178. 179. 180. 227
Панчулидзевъ И. С.—181
» С. А.—178
» С. Д. — 180. 227
Паоли—65
Паулучи—165
Пегливанъ—7
Пеллегривъ—229
Пендринъ Е.—15
Первовскій—242
Первушинъ Л. И.—91
Периго—262
Персидская А. А.—182
Персидскій А. П.—181
» Г. В.—38. 47. 54. 86. 92
Персидскій И. А.—93
» И. С.—96
» М. П.—182
» Н. П.—182
» П. А.—182
» П. В.—95
» Пет. —86
» Пав. П.—182
Песковскій И. А. - см. Волковъ
Петелинъ Н. —15
Петровъ А. —246
» Д. С.—93
» И. —244
» М. —243. 244
» С. П.—182
» Ф. —60
Петръ I—274
» III—274
Пиваковъ С. 99
Пиверъ—65
Пикаръ—260
Пильховскій И. С.—183
» Л. С.—183
» С. П.—183
Пискаревъ Н. Г.—75
Платовъ—145. 257
Плесси-де—230
Плотниковъ К.—15
» М.—15
Плоховъ И.—14
Повалишинъ Н. Д.—95
Повихинъ-Ермолаевъ Е. В. —228
Подъяпольская А. И.—184 186
Подъяпольская Е. П.—184, 185
Подъяпольская М. П.—185, 186
Подъяпольская Н. Е.—185
« Т. И.—185, 186
Подъяпольскій В. П.—185
« В. С.—185
« М. П.—184 186
Подъяпольскій Н. П.—184, 185, 186
Подъяпольскій П. П.—184, 185, 186.
Подъяпольскій П. С.—183, 184, 185 186, 187, 188, 189, 227. 277. 280
Поздняковъ—22
Пойденко Ф. Н.—190
Полубояриновъ А. Я.—190
« Г. А.—191
« К. Я.—190
« Я. А.—190, 227
Поливановъ Д.—87
Поликарповъ I.—230
Полуевъ Л. И.—58, 190
Полумордвиновъ—38
« К. И.—96
« М. З.—91
Полунинъ А.—87
Поляковъ А.—38
Полянскій П.—246
Пономаревъ П.—15
Понселе—261
Понятовскій—179
Попковъ Я. А.—94
Поповцевъ П. Ф.—50
Поповъ—55 277. 280
« А. Н.—65
« А-й—15
« Вд. Е.—191
« Вл. Е —191
« Е. О.—191
« Е. П.—191
« И. П.—50
« М. Г.—91
« М. И.—185
« Н. Е.—191
« П.—86
« П. Е.—191

Поповъ П. С.—38
Портновъ К.—15
Портнягинъ—231
Посниковъ П. А.—94
Потаповъ—53, 54, 242
« Г. С.—93
Потемкина П. А.—86
Потемкинъ—132
Потуловъ—128
Презендорфъ— 281
Прибытковъ А. А.—263
Прокофьевъ К. П.—97
Протопоповъ А. А.—96
« П. Т.—91
« Я. В.—94
Прыжавсѣчиповъ—68
Прядильщиковъ С. И.—14
Пугачевъ—78
Пулькинъ И.—14
« П.—14
Пустошкинъ Е. Л.—94
Путиловъ А.—38
« А. В.—38, 91
Путятинъ—211
Пучкинъ—232
Пушкаревъ Д.—15
Пчелинцевъ П. В.—23
« Т. С.—23
« Ф.—32
Радищевъ Ал. Н.—12
» А-й Н.—86. 92
» М. Н.—86. 92
» С. Н.—86. 92
Ралли—262
Рансей—266
Расторгуевъ—20
Рахмановъ—258
Ребиндеръ—225
Ребиндеръ А. О.—94
Ребровскій—90. 95
Рей—238
Рей-Жоли—65
Рейнгольмъ К. К.—91
Рено—65
Реновъ А. Ф.—221
Ренье—136
Риго—251
Рипинскій А. О.—45. 48. 56. 57
Ришаръ А.—242
Робусъ Т.—236
Ровинскій А. И.—191
Рогожинъ К.—15
» Ф.—15
Родемахеръ—233
Родзевскій—231
Родовскій С. А.—78. 96
Розановъ А. М.—249
» М. А.—249
» М. М.—69
Розенбергъ—165
Розъ—65
Романовъ А. А.—192
» А Д.—192
Росичковъ М.—88
Росляковъ Н. И.—29. 38. 85. 91
Росляковъ М. М.—96
Ростопчинъ Ѳ. В.—65
Рощинъ Г.—71
Ртищевъ І.—38
Руа І. — 363. 264. 265. 266. 267
Рудзевичъ—101. 210
Рукавишниковъ С.—70. 71. 72.
Румянцевъ—71. 220
Рупинъ Е. Е.—95
Русановъ В. А.—27. 29. 30. 31. 52. 82. 82
Руссо Ж. Ж.—82
Рыбинъ С.—15
Рыковъ В. Д.—192
Рылѣевъ В. И.—37
Рычковъ—78
» —И. Н.—193. 194. 227
Рѣдкинъ—30
Рѣзановъ Н. А.—53. 55. 93
» корн.—78
Рѣшетниковъ В.—36
Рязанова бар.—86
Сабуровъ Н.—87
» Н. М.—91
Савельевъ Т. С.—95
Савинъ И. И.—95
» Н. А.—259. 260. 261
Савичъ А. И.—194
» Е. И.—194
» И. А.—194
» М. И.—194
» Н. А.—259. 260.
Савэнъ Н. А.—251. 256. 257. 258. 259. 260
Сакенъ—142. 172
Саликовъ П.—15
Салтыковъ Н. И. 3. 34. 66. 87
Саловъ А. С.—195
» В. С.—195
» П. С.—195
» С. А.—194
» Ф. С.—195
Саматовъ К.—15
Самохваловъ А. И.—195
» И. И.—90
Санниковъ И.—15
Сапожниковъ П.—15
» Ф. П.—94
Сарнацкій—271
Сатинскій Е. М.—91
» Н. В.—195
Сафоновъ Г. Д.—248
» С. Г.—247
Сахаровъ И. С.—195
Свиридова А.—87
Свиридовъ—28
» А. А.—268
» В. С.—94
» И. С.—93
» М. А.—268
Свищева А. Г.—97
Свѣчинъ—273
Севлинъ Б.—230
Сегюи—65
Сегюръ—174
Сеивисанъ—65
Селивачевъ А. И.—195
» В. А.—195
» И. А.—195
Селивачевы—87
Селунскій К. И.—61. 62
Семевскій В.—88
Семеновъ—227. 232
Семенъ—65
Семисановъ—246
Сентагатъ—65
Сергѣевъ Я. П.—228
Сенъ-Жени—9
Сенъ-Сиръ—222
Серебренниковъ А.—14
Сиоикевъ К.—15
Сикоръ—281
Симанскій А. И.—37. 53. 87. 94
Симплонскій—243
Симсинъ В. Д.—92
Синебрюховъ—227
Скворцовъ П.—99
» —233. 241
Скибиневская—258
Скибиневскіе М. и С.—86

Скибиневскій—227
» Вл. С.—196
» Вс. С.—196
» М. Д.—96. 196
» М. С.—196
» Р. С.—196
» Св. М.—99. 196
» Св. С.—196
» Ст. —196
Скобликовъ—227
Скопинъ Н. Г.—5. 6. 140
Скрипицынъ П. Н.—94
Скрипицыны П. и С.—87
Скуратовъ И. А. 43. 45 47. 56. 196
Слѣпцовъ—44 50
» А. Т.—197
» В. Е.—38. 91
» З. В.—197
» И.—87
» И. Ф.—37. 92
» Лав.—37. 87. 93
» Лев. С.—42. 91
» Н. Ф.—197
» С. Л—85. 91
Смирновъ В. С.—90
» Д. И.—14
» М.—15
» Н.—15
» —234
Смирновы И. и С.—14
Смолинъ—7
» И. А.—95
Соймонова М. Т.—17
Соймоновъ П.—3
Соколовскій П. И. 57. 197
Соколовъ—227
» В. П.—140. 274
» И. Д—198
» М—88
Соловцовы—87
Соловьевъ П. М.—198
Соматовъ А. Н.—93
Сомовъ П.—88
Сорокинъ Г. С.—51. 53. 54. 55. 58
Сорокинъ С. А.—55. 90
Софоновъ А.—15
Софьевъ А. К.—198
» К. П.—93
Спасковъ К. К.—95
Сперанскій М. М.—3. 70
Спиринъ Н. И.—248
Ставискій—22
Станеке Е.—89
Статковскій А. О.—199
Стемпковскій В. А.—53 54. 55. 94
Стемповскій А. Е.—93
Степанова—227
Степановъ А. Р.—37 93
» —53
» П. Д.—199
» Р. —87
Столыпинъ А. А.—190. 200. 201
Сторожевъ Б.—36
Страмбій И.—235
Строевы П., А. и Н.—87
Стромовъ М. А.—201
Струковъ Нл. Н.—86. 92
» Нк. Н.—95
» С. А.—86. 91
Стукалинъ И.—23.
Ступинъ Е. М.—93
Суворовъ—212. 213
» С. И.—74
Сувчинскій—56
Суморoковъ А. М.—37. 93
» А. Ф.—90
» В. Ф.—93
» Г. М.—93
» П. И.—50. 54
Суринъ—230
Суровцевъ А. И.—86. 91
» Е. И.—95
» Н. И.—38. 91
Суринъ С. Н.—95
Сурковъ О. Я.—201
Сухорскій—242
Сыробоярскій—70. 71. 78
Сѣнковъ И. И.—94
Сѣченовъ И. М. 43. 45. 48. 57
Табаковъ И.—14
Талызинъ А. А.—202
» А. С.—201
» М. А.—202
» П. А.—202
» С. А.—202
Тарнези—188
Татариновъ—128
» Ф. И.—94
Тебелева М. С.—43. 56
Тебелевъ Г. И.—43. 45. 47 56. 57. 202
Тенишевъ А. А.—186. 277
Тенишевъ Д. В.—46, 47. 48. 56. 57. 59. 83
Тенишевъ Е. И.—93
» И. Д.—93
Тепляковъ Е. А.—94. 258
» 281
Терминъ—258
Терской А.—87
Тетеревниковъ—258
Тетеринъ И. К.—203
» К. А.—202
Течина В. Т.—203
Течинъ М. Т.—203
» Т. П.—203
Тизенгаузенъ Д. И.—203
Тимофеевъ Ф. И.—94
Титковъ—61
Титовъ В. П. 58. 62. 221
Тихменевъ Д. И.—94
» Я. П.—36. 90
Толмачевъ А. А.—240
» А. Е.—204
» В. А.—204
» М. А.—204
» Н. А.—204
» П. А.—204
Толстой П. А. 40. 41. 45. 46. 49. 52. 53. 58. 59. 60. 62. 63. 64. 221.
Толстой П. Л.—204
Томанскій Д. С.—95
Томниковъ Г.—23
Тороповъ М. И.—47. 92
Траутель О. Я.—92
Третьяковъ М. А.—90
Трифоновъ Ар. А.—95
» А и А.—95
» А. И.—50. 54
» П. —52.
» —227. 242
Трощинскій—227
Тубо—65
Тугориновъ Г. Я.—205
» Я. К.—204
» Я. Я.—205
Тулякова А.—15
Туляковъ Н—14. 15
Тургеневъ А. И.—140
» Н. В.—94
Турчаниновъ А.—87
Тусовъ П.—15
Тутолмина А.—87
Тутолминъ Н. И.—37. 39
» —189

Тучковъ—175
Тяпкинъ И. А.—95
Тягушевы—87
Убышъ Ф. Я.—205
Уваровъ Ѳ. П.—3. 175. 205. 224. 227.
Угримовъ Н. Д.—90
Ураковъ—29
Урасланъ-бекъ-Шулеповъ А. С.—42. 43. 45. 47. 48. 56. 57.
Урусовъ А-й М.—86
» Ар. —88
Унгернъ-Штернбергъ А. А.—206
Унгернъ-Штернбергъ А. И.—206. 227
Усовъ А. Н.—206
» С. А.—207
Усачевъ С.—15
Устиновъ А. М.—94
» В. М.—207
» И. —14. 72
» М. А.—36.85.94
» М. В.—207
» М. —87
Уфимцевъ И.—14
» —281
Ушакова М. —87
» П. А.—87
Ушаковъ—25. 230. 234. 235
Фадѣевъ И. Ф—207
» Н. Ф—207
» Ф. Ф.—207
Федоровъ—227
» В. —246
» Д. Я.—221
» Е. —251
Федорчуковъ А. —51. 53
» А. Г.—91
» Е. Г.—91
» П. И.—50. 58
» —236
Фейтъ Г. —25
Фельдгаузенъ-фонъ—258
Феслеръ И. А.—65, 66
Феслетъ—229
Фетисовъ И.—99
Фигнеръ 145, 163, 175
Филипповъ А. М.—90
» С.—99
Филитовъ А. А.—99
Фогилевъ А. А.—207
» В. А.—208
Фойо—65
Фокина А. Н—97
Фокинъ А. —97
» К. М.—96
» Н.—97
» Я. С.—93
Фофановъ А. А.—38, 45, 57, 208
Фрамуинъ А.—244
» Е. 243
Французовы—247, 249
Фридерихъ—80
Фріанъ—262
Фроловъ П. Ф.—38, 93
» 234, 236, 237, 241
Фромъ—281
Ханеневъ Д.—87
» Н. А.—85
Ханыковъ П. И.—33, 90
Хардинъ Д. М.—92
» И. Д.—209
» М. М.—96
» Н. С.—94
» П. Д.—93
» Я. Д.—93
Харкевичъ В. И.—127
Хворовъ М.—15
Хлестовъ М.—15
Хлоповъ И.—15
Хлыстуновъ Н. И.—93
Ховринъ—36
» Г. И.—37 96
» М.—55
» Ф. В.—57 208
Холкіоповъ А. А.—94
Хотяинцевъ М.—87
Храмовъ В.—15
Храповъ А. С.—95
» П. А.—209
Хрущева—86
Худякова—281
Циліякусъ-фонъ—23
Цуръ-Миленъ-фонъ—232
Цымбалинъ И. Г.—96
Цымлеовскій И. Л.—96
Чановъ А.—14
Чаплицъ—223
Часоводцевъ И.—15
» С.—14
Чеботаревъ В. А.—90
Чеботовъ М.—88
Чегодаева П. И.—97
Чегодаевъ М. Н.—48 86 88, 92 98
Чегодаевъ П. П.—57 207
Чекмаревъ Н. П.—90
» С. П.—33 36 90
» У. П.—36 90
Челюскинъ Н. А.—87 209
» Д. Н.—210
Чемадуровъ П. А.—42 45 50
Чемизовъ Н. Е.—38 39 94
Ченыкаевъ А. М.—53 95
» Т. М.—91
» Н. Т.—210
Черкавскій А. Д.—95
Черноруковъ—233
Чернышевская О. С.—193
Чернышевъ—23
» И. Н.—94
Четвертинскій—60
Чигоревъ Я. В.—90
Чириковъ И.—38
» Л.—29
Чирковъ —88
» —128
» Л. И.—93
» М. И.—97
Чихачева А.—87
Чихачевъ А-й—87
» Ал.—87
Чулковъ В. М.—94
Чулковъ М. Я.—95
Чукалинъ И —53
Чупахинъ И. С.—95
Чуфарова А. М.—97
Шабловскій Ф. Г.—210. 227
» И. Ф.—210
» П. Ф.—210
» Я. Л.—210
Шадрина А.—15
Шанниковъ О. Ф.—91
Шапошниковъ И.—15
» М,—15
» Ф.—19
Шахматовъ А. А.—211
» А. Н.—90
» А. И.—281
» И. Арт.—94
» И. Ал.—211
» П. —36
Шаховская Н. Д.—131
Шаховской Б. А.—86
Шварценбергъ—136
Шварцъ—132. 133

Шевелевъ В. В.—95
» С. В.—95
Шевыревъ П. —36
» П. М.—97
» П. С.—90
» С. В.—38
Шегорова П. И.—55
Шегоровъ А. Е.—51. 55
Шеловцевъ—76
Шенне—69
» Х. Х.—92
Шеншинъ—105
Шепелевъ—63. 218
Шереметевъ Д. Н.—85
Шестаковъ А. И.—90
Шилова Х. В.—185
Шиловскій И.—88
Ширшинъ Р.—15
Шишкинъ И. Т.—221
Шмаковъ И. Г.—90
» И. И.—90
» А. И.—211
Шодрупинъ И М.—94
Шомпулева А. С.—212.
Шомпулевъ А. И.—211
» В. А.—212
Шорина А. С.—97
Шоринъ З.—97
Шохинъ Г.—74
Шранцъ Ф. Ф.—247.
Штакельбергъ—189
Штейнъ—160
Шубинъ Н. В.—57. 213
» П. И.—213
Шуваловъ К.—14
» С.—14
Шульгинъ Г.—273
Шустомскій А. В.—90
» П. А.—213
Щегловъ—54
Щепановскій—И. А.—213
» Ал. И.—214
» Ар. И.—214
» И. И.—214
Щербаковъ И. М.—214
» К. А.—51. 214
Щербатова Е. Д.—131
Щербатовъ—131. 132
» А-й Г. 214. 227
» Ал. А.—216
» В. А.—216
» Г. А.—216
» Н. Г.—216
Щербининъ С. М. 228
Щербинъ П. П.—216
Щуровъ С. В.—217
Энгель Ф. Г.—53
Энинъ П. Н.—217
Эргинъ В. П.—218
» И. П.—218
» П. П.—218
» П. Я.—218
Эссенгаузенъ П. К.—218
Эфировъ В. М.—185
Эшманъ Д. Ф.—218
» Ф. Я.—58. 218
Юдина А.—15
Юдинъ Ю. С.—228
Юматова А.—88
Юматовъ А.—38
Юматовъ И. П.—219
» Г. В.—38. 92
Юматовъ Д. И.— 58. 88. 223. 224
» П. И. 58. 63. 88. 218. 219. 220. 221. 222 223. 224
Юнгеръ Е. Т.—36. 90
» Я. Е.—42. 43. 91
Юрковскій В. А.—224
Юрьевъ Д. Н.—45. 57
Юшковъ И.—88.
Юшковъ И. И.—38. 93
Яблонскій С.—99
Яблочковъ И.—88
Языковъ—54. 231
Языковъ А. И.—92
Языковъ Г. А.—57. 224
Языковъ С. И.—53
Яковлевъ—227. 230. 231
» А. С.—96
» Л.—54
» Л. Т.—92
» Н. С.—93
» П. В.—92
» П. Н.—94
» Ф. Я.—92
Якубовскій А. А.—225
» А. Ф. — 225. 227
Якубовскій К. А.—225
» С. А.—225
Якушкинъ—131
Ямницъ—65
Яшинъ Ф. І.—228
Ящерицынъ И.—71

Оглавленіе.

		стр.
1)	Предисловіе	3
2)	Изъ дневника Н. Г. Скопина 1806—1814 г.г.	5
3)	Сборъ на милицію 1807 г.	12
4)	А. Д. Панчулидзевъ	17
5)	Отчетъ по сбору на милицію	18
6)	Сарат. Губ. Предводители дворянства—П. А. Гладковъ и Г. А. Колокольцовъ	20
7)	О наборѣ рекрутъ въ 1810 г.	21
8)	Рекрутскій наборъ 1811 г.	22
9)	Сборъ на аммуницію и вооруженіе 1811 г.	25
10)	Обмундированіе Егерскаго полка на счетъ саратовскаго дворянства	27
11)	Пожертвованія на волы и фуры 1812 г.	31
12)	Приготовленія къ сбору Сарат. ополченія	34
13)	Пожертвованіе сарат. дворянъ въ армію лошадьми	40
14)	Симбирское и Пензенское ополченія и участіе въ нихъ Саратовскаго дворянства	41
15)	Разныя событія 1812 года	64
16)	Разныя событія 1813 года	76
17)	Переписка Г. А. Колокольцова съ губернаторомъ объ остаточныхъ суммахъ	82
18)	Сборъ пожертвованій на выбитіе медалей и сооруженіе памятника Александру I.	84
19)	Раздача медалей сарат. дворянамъ въ память 1812 г.	89
20)	Участники войны 1812 г. изъ Саратовской губ.	99
21)	О военно-плѣнныхъ въ Саратовѣ	229
22)	Толки и слухи по поводу войны 1812 г.	267
23)	О памятникахъ Отечественной войны въ Сарат. губ.	273

Просимъ исправить замѣченныя опечатки:

Стран.	Строка. Сверху.	Надо читать.
5	18	и *говорятъ* о существовавшихъ
—	28	относящи*мися* къ 1806—1814 гг.
15	10	Анна и Никифоръ *Туляковы*
38	2	кол. *рег.* Фофановъ
—	8	*Ляхотниковъ*
	Снизу	
45	13	*Лачиновъ*
	Сверху	
53	2	*Рѣзановъ*
48	19	Урасланъ-бекъ-Шулеповъ
60	6	*Кишинскій*
87	20	Николай *Кишинскій*
94	12	*Чемизовъ*

Цѣна 1 рубль.